

ส่วนที่ 2

สภาพทั่วไปและข้อมูลพื้นฐาน

1 ด้านกายภาพ

1.1 ที่ตั้งของหมู่บ้านหรือชุมชน

องค์การบริหารส่วนตำบลกุดผึ้ง เป็นหน่วยการปกครองท้องถิ่นรูปแบบหนึ่ง ที่มีวิวัฒนาการมาจากสภาตำบลเนื่องจากรัฐบาลในสมัยนั้น มีนโยบายที่จะกระจายอำนาจการปกครองลงสู่ประชาชนให้มากขึ้น จึงพิจารณาปรับปรุงกฎหมายที่เกี่ยวกับ “สภาตำบล” ที่มีอยู่เดิมเสียใหม่ มีการประกาศใช้พระราชบัญญัติสภาตำบลและองค์การบริหารส่วนตำบล พ.ศ. 2537 โดยให้มีการยกฐานะสภาตำบลที่มีรายได้ตามเกณฑ์ที่กำหนดขึ้นเป็นองค์การปกครองส่วนท้องถิ่นรูปแบบใหม่ เรียกว่า “องค์การบริหารส่วนตำบล” และต่อมาได้มีการแก้ไขปรับปรุงพระราชบัญญัติจนถึงฉบับที่ 6 พ.ศ. 2552 ประกาศใช้เมื่อ 26 พฤศจิกายน 2537 องค์การบริหารส่วนตำบลมีฐานะเป็นนิติบุคคล และเป็นราชการบริหารส่วนท้องถิ่น องค์การบริหารส่วนตำบลกุดผึ้งสำนักงานตั้งอยู่หมู่ที่ 1 ตำบลกุดผึ้ง อำเภอสุวรรณคูหา จังหวัดหนองบัวลำภู อยู่ทางทิศเหนือของจังหวัดหนองบัวลำภู ระยะห่างจากอำเภอสุวรรณคูหา 4 กิโลเมตรและห่างจากจังหวัด 58 กิโลเมตร

1.2 ลักษณะภูมิประเทศ

บริเวณโดยรอบเป็นที่ลุ่มลาดเอียงลงสู่ห้วยน้ำโมง ประกอบด้วยทุ่งนา ป่าไม้ และภูเขา พื้นที่ส่วนใหญ่เป็นดินปนทรายและดินลูกรัง ชั้นล่างเป็นดินดานไม่เก็บน้ำหรือไม่อุ้มน้ำในฤดูแล้ง มีลำห้วยต่าง ๆ ไหลผ่าน เช่น ห้วยน้ำโมง ห้วยยาง ห้วยบน ห้วยน้ำก่ง ห้วยฮวก ห้วยทามคำไฮ เป็นต้น

ที่ตั้ง ตำบลกุดผึ้ง มีจำนวนทั้งหมด 11 หมู่บ้าน ซึ่งมีอาณาเขตติดต่อกับพื้นที่ใกล้เคียง ดังนี้

ทิศเหนือ	มีอาณาเขตติดกับ ตำบลนาสี อำเภอสุวรรณคูหา จังหวัดหนองบัวลำภู
ทิศใต้	มีอาณาเขตติดกับ ตำบลนาด่าน ตำบลนาดี อำเภอสุวรรณคูหา จังหวัดหนองบัวลำภู
ทิศตะวันออก	มีอาณาเขตติดกับ ตำบลจำปาโมง อำเภอบ้านฝาง จังหวัดอุดรธานี
ทิศตะวันตก	มีอาณาเขตติดกับ ตำบลบ้านโคก อำเภอสุวรรณคูหา จังหวัดหนองบัวลำภู
พื้นที่	องค์การบริหารส่วนตำบลกุดผึ้ง มีจำนวน 99 ตารางกิโลเมตร

1.3 ลักษณะภูมิอากาศ

1. ฤดูฝน เริ่มตั้งแต่กลางเดือนพฤษภาคม ถึง ปลายตุลาคม ระยะเวลาจะได้รับอิทธิพลลมตะวันตกเฉียงใต้ หย่อมความกดอากาศสูงอยู่ที่มหาสมุทรอินเดีย ลมนี้จะพัดความชุ่มชื้นจากมหาสมุทรอินเดียมาปกคลุมประเทศไทย ร่องความกดอากาศต่ำ จะเคลื่อนที่จากภาคใต้พัดผ่านมายังภาคตะวันออกเฉียงเหนือ รวมทั้งจังหวัดหนองบัวลำภู ทำให้มีฝนตกชุก เดือนที่มีปริมาณน้ำฝนมากที่สุดได้แก่เดือนสิงหาคม

2. ฤดูหนาว เริ่มตั้งแต่ปลายเดือนตุลาคม ถึง กลางเดือนกุมภาพันธ์ ระยะเวลาได้รับอิทธิพลของลมมรสุมตะวันออกเฉียงเหนือ หย่อมความกดอากาศสูงอยู่ที่ประเทศรัสเซีย จีน และได้พัดเอาอากาศหนาวเย็นมาปกคลุมประเทศไทย โดยเฉพาะภาคเหนือ ภาคตะวันออกเฉียงเหนือ จะได้รับอิทธิพลจากลมชนิดนี้มาก ทำให้อากาศหนาวเย็นทั่วไปทั้งจังหวัดหนองบัวลำภู เดือนที่มีอากาศหนาวมากที่สุดได้แก่เดือนมกราคม

3. ฤดูร้อน เริ่มตั้งแต่ กลางเดือนกุมภาพันธ์ ถึงปลายเดือนพฤษภาคม อากาศจะร้อน อบอ้าวทั่วทุกเขตพื้นที่ของจังหวัด เพราะระยะนี้เป็นช่วงปลอดลมมรสุม เดือนที่มีอากาศร้อนที่สุด คือเดือนเมษายน

1.4 ลักษณะดิน

โดยทั่วไปมีลักษณะเป็นที่ราบเป็นจุดตั้งชุมชน บริเวณโดยรอบเป็นที่ลุ่มลาดเอียงลงสู่ห้วยโหมง ประกอบด้วยทุ่งนา ป่าไม้ และภูเขา พื้นที่ส่วนใหญ่เป็นดินปนทรายและดินลูกรัง ชั้นล่างเป็นดินดานไม่เก็บน้ำหรือไม่อุ้มน้ำในฤดูแล้ง

1.5 ลักษณะแหล่งน้ำ

คุณภาพแหล่งน้ำ โดยทั่วไป สภาพแหล่งน้ำ ลำคลอง ห้วย อยู่ในสภาพตื้นเขิน ทำให้สามารถใช้ประโยชน์ได้ไม่เต็มที่ ระบบจัดการด้านสิ่งแวดล้อมยังมีปัญหา คือ ระบบระบายน้ำ เนื่องจาก สภาพภูมิประเทศที่เป็นราบลุ่มและบริเวณโดยรอบองค์การบริหารส่วนตำบลกุดผึ้งมีปัญหาเรื่องน้ำท่วม ยังไม่มีระบบระบายน้ำที่ถูกต้องและเหมาะสม ทำให้ปัญหาน้ำท่วมขังระยะสั้น ๆ เมื่อฝนตกหนัก

ประเภททรัพยากรแหล่งน้ำ ได้แก่ ลำห้วย และลำคลอง

จำนวนทรัพยากรแหล่งน้ำ มีลำห้วย จำนวน 7 แห่ง หนองน้ำ จำนวน 1 แห่ง อ่างเก็บน้ำ 1 แห่ง ดังนี้

- | | |
|------------------|-----------------------|
| 1) ลำห้วยน้ำโหมง | 6) ลำห้วยโคโล่ |
| 2) ลำห้วยยาง | 7) อ่างเก็บน้ำทามคำไฮ |
| 3) ลำห้วยบน | 8) อ่างเก็บน้ำออนซอน |
| 4) ลำห้วยน้ำกง | |
| 5) ลำห้วยฮวก | |

1.6 ลักษณะของไม้และป่าไม้

เป็นพื้นที่ราบลุ่ม ด้วยทุ่งนา ป่าเบญจพรรณ ลักษณะทั่วไปเป็นป่าโปร่ง พื้นที่ป่าไม้ไม่รกทึบ มีไม้ไผ่ชนิดต่างๆ ขึ้นอยู่มาก มีอยู่ทั่วไปตามภาคต่างๆ ที่เป็นที่ยราบ หรือตามเนินเขา พันธุ์ไม้จะผลัดใบในฤดูแล้ง การกระจายของป่าเบญจพรรณในประเทศไทย พบในภาคเหนือ ภาคกลาง และภาคอีสาน ครอบคลุมต่ำลงไปจนถึงจังหวัดประจวบคีรีขันธ์ตอนบน มีปรากฏที่ระดับความสูงตั้งแต่ 50 เมตร ถึง 800 เมตร หรือสูงกว่านี้ในบางจุด

2. ด้านการเมือง/การปกครอง

2.1 เขตการปกครอง

เขตการปกครอง องค์การบริหารส่วนตำบลกุดผึ้ง ได้แบ่งเขตการปกครองออกเป็น 2 ตำบล 11 หมู่บ้าน ดังนี้

1. ตำบลกุดผึ้ง ประกอบด้วย 7 หมู่บ้าน

- | | |
|-------------------|--------|
| 1. บ้านกุดผึ้ง | หมู่ 1 |
| 2. บ้านเชียงฮาย | หมู่ 3 |
| 3. บ้านโนนป่าหวาน | หมู่ 4 |
| 4. บ้านนาไก่อ | หมู่ 5 |
| 5. บ้านนาไร่เดียว | หมู่ 6 |
| 6. บ้านหินนกยูง | หมู่ 7 |
| 7. บ้านนาคำน้อย | หมู่ 8 |

2. ตำบลสุวรรณคูหา ประกอบด้วย 4 ชุมชน

- | | |
|----------------|--------|
| 1. บ้านทรายทอง | หมู่ 1 |
|----------------|--------|

2. บ้านกว้างค์	หมู่ 2
3. บ้านพนมพัฒนา	หมู่ 5
4. บ้านหนองกุ้งใต้	หมู่ 7

2.2 การเลือกตั้ง

ในเขตองค์การบริหารส่วนตำบลกุดผึ้ง ประชาชนได้เข้ามามีส่วนร่วมในทางการเมืองการปกครองตนเองในรูปของผู้ใหญ่บ้าน ผู้ช่วยผู้ใหญ่บ้าน สมาชิกสภาองค์การบริหารส่วนตำบล กรรมการคุ้ม, ประชาคมหมู่บ้าน เพื่อทำหน้าที่ในการเข้ามามีส่วนร่วมในการกำหนดนโยบายของท้องถิ่น เสนอปัญหาและความต้อง และร่วมกับองค์การบริหารส่วนตำบล ในลักษณะของการ “ร่วมคิด ร่วมทำ ร่วมรับผิดชอบ ร่วมรับผลประโยชน์”

ปัญหาอุปสรรค คือ ประชาชนส่วนใหญ่ยังไม่เข้าใจในการเลือกตั้งผู้บริหารท้องถิ่นว่าคณะผู้บริหารที่ได้รับ การได้เลือกเข้ามานั้นมีความสำคัญอย่างไร มีภารกิจอะไรบ้าง โดยเฉพาะในเรื่องการบริหารการพัฒนาท้องถิ่นให้เกิดความเจริญรุ่งเรือง จึงไม่ให้ความสำคัญในการออกมาใช้สิทธิเท่าที่ใดนัก

2.2.1 โครงสร้าง การบริหารงาน แบ่งออกเป็น 2 ส่วน คือ ด้านการเมือง ประกอบด้วย นายกองค้การ บริหารส่วนตำบล รองนายกองการบริหารส่วนตำบล เลขานุการนายก และสมาชิกองค์การบริหารส่วนตำบล และ ด้านการบริหาร ประกอบด้วยส่วนราชการและพนักงานประจำ ดังนี้

โครงสร้างองค์การบริหารส่วนตำบลกุดผึ้ง

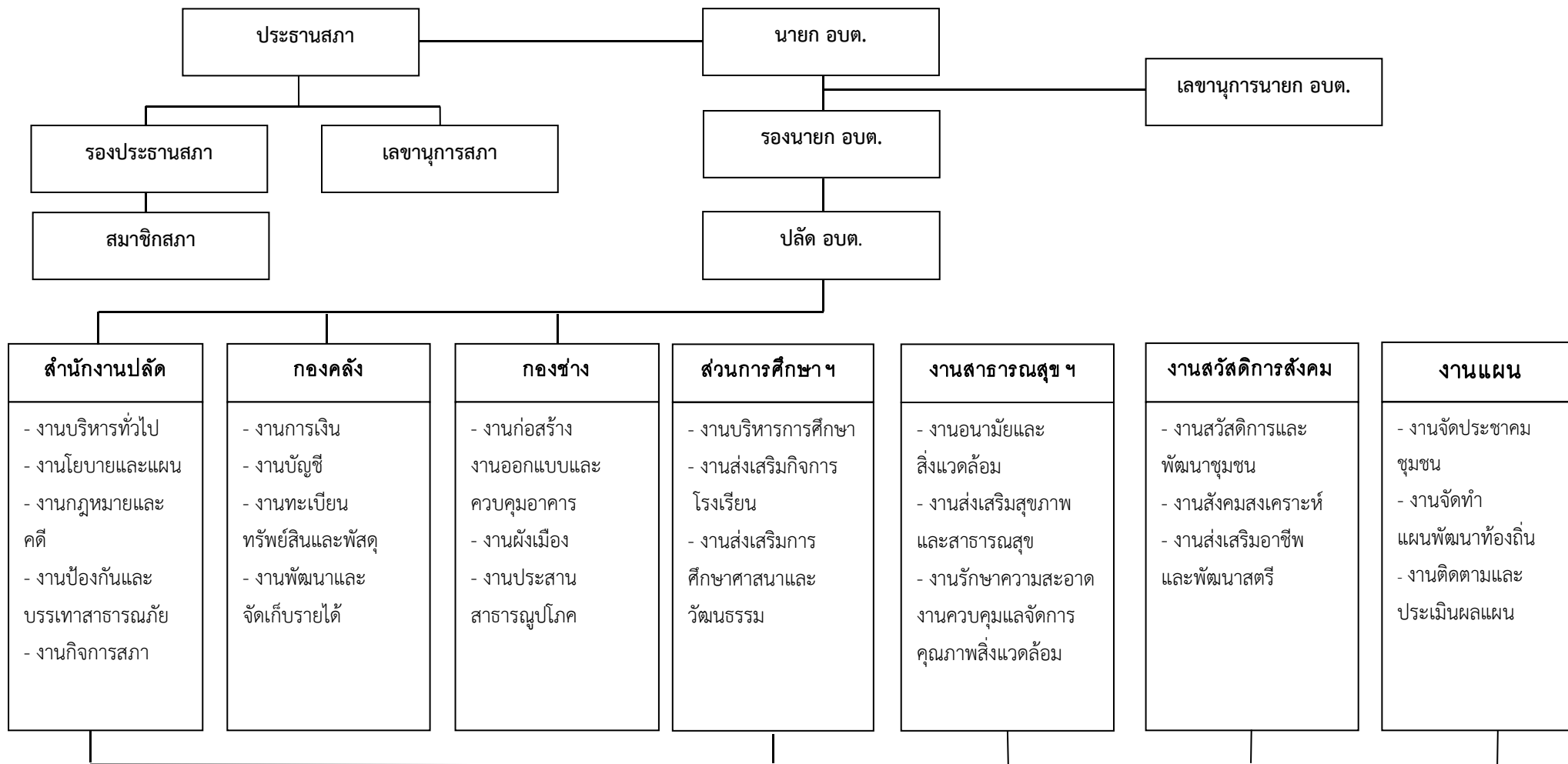

โครงสร้างด้านการเมือง ประกอบด้วย

คณะผู้บริหารองค์การบริหารส่วนตำบลกุดผึ้ง

นายกองค์การบริหารส่วนตำบล นายพิศาล คำบึงกลาง

เลขานุการ 1. นายบัวลี สายสุด

รองนายกองค์การบริหารส่วนตำบล

1. นายอดุลย์ศักดิ์ เสนาชัย

2. นายประสิทธิ์ ทองยุทธ

สภาองค์การบริหารส่วนตำบลกุดผึ้ง

ประธานสภาองค์การบริหารส่วนตำบล

นายอ่อน จันทร์รัตน์

รองประธานสภาองค์การบริหารส่วนตำบล

นายดาวเรือง พรหมศรี

เลขานุการสภาฯ

นายแถว เชื้อนไชย

สมาชิกสภาองค์การบริหารส่วนตำบล

ตำบลกุดผึ้ง

นายสุวิทย์ พากุล อบต. หมู่ 1

นายแถว เชื้อนไชย อบต. หมู่ 1

นายสมบุรณ์ นาคาคี อบต. หมู่ 1

นายวีระ นามมี อบต. หมู่ 3

นายอำพร ทองบัว อบต. หมู่ 3

นายสุพจน์ พรหมลา อบต. หมู่ 4

นายจิระศักดิ์ สมศรี อบต. หมู่ 5

นายดำรง บุญเกิด อบต. หมู่ 6

นายวารี ศรีชัย อบต. หมู่ 7

นายอินตอง หล้าฤทธิ์ อบต. หมู่ 7

นางประยัติ จันทร์พะอง อบต. หมู่ 8

นายพงษ์ศักดิ์ ภูมิฐาน อบต. หมู่ 8

ตำบลสุวรรณคูหา

นายปรีชา ขวัญแก้ว อบต. หมู่ 1

นายวิจิตร ผิวเหลือง อบต. หมู่ 1

นายธนา เหมือนหล้า อบต. หมู่ 2

นายบุญมี ฟ้าฝน อบต. หมู่ 2

นายสวาย กลางแม อบต. หมู่ 5

นางแดง วันชัย อบต. หมู่ 5

นายวิรัตน์ ชินวงศ์ อบต. หมู่ 7

2.2.2 โครงสร้างด้านการบริหาร

องค์การบริหารส่วนตำบลกุดผึ้ง แบ่งส่วนราชการเป็น 4 ส่วน มีอัตรากำลัง บริหารท้องถิ่นระดับกลาง 1 คน บริหารท้องถิ่นระดับต้น 2 คน พนักงานองค์การบริหารส่วนตำบล 1๒ คน ครู ๘ คน ผู้ดูแลเด็ก ๕ คน ลูกจ้างภารกิจ ๑๐ คน พนักงานจ้างชั่วคราว ๒ คน รวมทั้งสิ้น ๔๐ คน

สังกัด	จำนวนพนักงาน แยกตามระดับ								ลูกจ้าง		รวม
	ปฏิบัติงาน	ชำนาญงาน	ปฏิบัติการ/คศ.1	ชำนาญการ/คศ.2	อำนวยการระดับต้น	อำนวยการระดับกลาง	บริหารท้องถิ่นระดับต้น	บริหารงานท้องถิ่นระดับกลาง	ภารกิจทั่วไป/ผู้ดูแลเด็ก	ลูกจ้างชั่วคราว	
สำนักปลัด	๔		๔				๑	๑	๕	๒	๑๗
กองคลัง	๑			๑					๓		๕
ส่วนการศึกษาฯ			๔	๔					๕		๑๓
กองช่าง	๑	๑			๑				๒		๕
รวม	๖	๑	๘	๕	๑		๑	๑	๑๕	๒	40

ที่มา : องค์การบริหารส่วนตำบลกุดผึ้ง มิถุนายน 25๖๒

2.2.3 การคลังขององค์การบริหารส่วนตำบล รายรับขององค์การบริหารส่วนตำบลประกอบด้วย รายได้และเงินอื่น ดังนี้

รายได้ ประกอบด้วย

1. ภาษีอากรซึ่งองค์การบริหารส่วนตำบลมีอำนาจจัดเก็บ เช่น ภาษีโรงเรือนและที่ดิน ภาษีป้าย อากรฆ่าสัตว์ หรือที่รัฐบาลจัดเก็บแล้วโอนทั้งหมดหรือบางส่วนให้แก่องค์การบริหารส่วนตำบล เช่น ภาษีการค้า ภาษีและค่าธรรมเนียมรถยนต์และล้อเลื่อน ภาษีสุรา ภาษีสรรพสามิต

2. ค่าธรรมเนียม ค่าปรับและใบอนุญาต ซึ่งองค์การบริหารส่วนตำบลมีอำนาจจัดเก็บหรือที่รัฐบาลจัดเก็บแล้ว โอนทั้งหมดหรือบางส่วนให้องค์การบริหารส่วนตำบลตามกฎหมายกำหนด เช่น ค่าธรรมเนียมเกี่ยวกับการฆ่าสัตว์ ค่าธรรมเนียมใบอนุญาตขายสุรา ฯลฯ

3. รายได้จากทรัพย์สิน เป็นรายได้ที่เกิดจากดอกเบี้ยเงินฝาก และจากการให้เช่าสถานที่ หรือที่ดินซึ่งเป็นทรัพย์สินขององค์การบริหารส่วนตำบลหรืออยู่ในความควบคุมดูแลขององค์การบริหารส่วนตำบล เช่น ค่าเช่าที่ดิน ค่าเช่าสถานที่ พันธบัตร หรือเงินกู้ หรือเงินฝาก ฯลฯ

4. รายได้จากสาธารณูปโภคและการพาณิชย์ เช่น เงินเหลือจ่ายท้องถิ่น จากการประปา ฯลฯ

5. เงินอุดหนุนที่รัฐบาลหรือหน่วยงานอื่นจัดสรรให้ เช่น เงินอุดหนุนทั่วไป, เงินอุดหนุนเฉพาะกิจ รายได้เบ็ดเตล็ดซึ่งเป็นรายได้ที่ไม่เข้าลักษณะรายได้หมวดหนึ่งหมวดใดดังกล่าวข้างต้น เช่น เงินที่มีผู้อุทิศให้

6.รายรับองค์การบริหารส่วนตำบลกุดผึ้ง

หมวด /ประเภท	ปี 2559	ปี 2560	ปี 2561	ประมาณการ ปี 2562	รวมทั้งสิ้น
หมวดภาษีอากร	73,307.11	82,679.01	83,366.31	82,679	322,031.43
หมวดค่าธรรมเนียม ค่าปรับ และใบอนุญาต	140,894.00	26,370.84	34,001.50	26,370	227,636.34
หมวดรายได้จากทรัพย์สิน	88,598.04	76,933.32	112,006.63	76,933	354,470.99
หมวดรายได้จากสาธารณูปโภค และการพาณิชย์	185,432.00	111,731.00	16,576.00	111,731.00	425,470.00
หมวดรายได้เบ็ดเตล็ด	2,120.00	300	2,120.00	300.00	4,840.00
หมวดภาษีจัดสรร	14,283,450.18	15,650,443.68	17,800,188.55	15,650,444	63,384,526.41
หมวดเงินอุดหนุนทั่วไป	17,028,414.00	17,448,789.95	17,470,784.00	17,448,790	69,396,777.95
รวม	31,802,215.33	33,397,246.96	35,516,922.99	33,397,247.00	134,113,632.28

รายจ่าย ประกอบด้วย

1.๑ รายจ่ายงบกลางซึ่งเกี่ยวกับรายจ่ายตามข้อผูกพัน เช่น เงินสมทบกองทุนบำเหน็จบำนาญข้าราชการ ส่วนท้องถิ่น ฯ เงินสำรองจ่าย และ เงินตั้งจ่ายเหลืองบประมาณรายจ่ายเฉพาะการ

รายจ่ายของหน่วยงาน แยกเป็น 1.1 รายจ่ายประจำ ประกอบด้วย หมวดเงินเดือนและค่าจ้างประจำ หมวดค่าจ้างชั่วคราว หมวดค่าตอบแทนใช้สอยและวัสดุ หมวดค่าสาธารณูปโภค หมวดเงินอุดหนุน หมวดรายจ่ายอื่น

1.2 รายจ่ายเพื่อการลงทุน ประกอบด้วย หมวดค่าครุภัณฑ์ที่ดินและสิ่งก่อสร้าง

1.3 รายจ่ายองค์การบริหารส่วนตำบลกุดผึ้ง ย้อนหลัง ๓ ปี

สรุปรายจ่ายจริงระหว่างปีงบประมาณ พ.ศ.25๕๙-25๖๑

หมวด /ประเภท	ปี 2559	ปี 2560	ปี 2561	ประมาณการ ปี 2562
จ่ายจากงบประมาณ				
งบกลาง	1,708,274.00	6,085,440.00	6,334,192.00	7,709,666.00
หมวดเงินอุดหนุน	2,718,500.00	2,401,051.57	2,934,242.66	2,346,000.00
งบดำเนินการ	6,346,021.00	5,958,263.38	4,916,718.90	6,353,707.00
งบบุคลากร	10,440,720.00	10,884,420.00	11,140,927.00	12,671,374.00
งบลงทุน	2,586,000.00	2,218,500.00	1,125,450.00	4,316,500.00
รวมสุทธิ	23,819,515.00	27,547,674.95	26,451,530.56	33,397,247

รายจ่าย ประกอบด้วย

1. รายจ่ายงบกลางรายจ่ายตามข้อผูกพัน เช่น เงินสมทบกองทุนบำเหน็จบำนาญข้าราชการส่วนท้องถิ่น ฯ เงินสำรองจ่าย และ เงินตั้งจ่ายเหลืองบประมาณรายจ่ายเฉพาะการ

รายจ่ายของหน่วยงาน แยกเป็น

- 1.1 รายจ่ายประจำ ประกอบด้วย หมวดเงินเดือนและค่าจ้างประจำ หมวดค่าจ้างชั่วคราว หมวดค่าตอบแทนใช้สอยและวัสดุ หมวดค่าสาธารณูปโภค หมวดเงินอุดหนุน หมวดรายจ่ายอื่น
- 1.2 รายจ่ายเพื่อการลงทุน ประกอบด้วย หมวดค่าครุภัณฑ์ที่ดินและสิ่งก่อสร้าง

3. ประชากร

ประชากรทั้งสิ้น จำนวน 5,491 คน แยกเป็นชาย 2,735 คน หญิง 2,756 คน

ความหนาแน่น ของประชากรต่อพื้นที่ 55.4๖ คน / ตารางกิโลเมตร

สถิติบ้านจากทะเบียนบ้าน แยกรายพื้นที่ ระดับตำบล

ตำบลกุดผึ้งมี 7 หมู่บ้าน (ในเขตองค์การบริหารส่วนตำบลกุดผึ้ง) มี 11 หมู่บ้าน ได้แก่

- บ้านกุดผึ้ง หมู่ที่ 1 จำนวน 3๔ คน ชาย ๒๑ คน หญิง ๑๓ คน ๑๓ ครัวเรือน
- บ้านเชียงฮาย หมู่ที่ 3 จำนวน ๓๗๕ คน ชาย ๑๙๐ คน หญิง ๑๘๕ คน ๙๔ ครัวเรือน
- บ้านโนนป่าหว้าน หมู่ที่ 4 จำนวน ๑,๐๔๓ คน ชาย ๕๓๑ คน หญิง ๕๑๒ คน ๒๕๒ ครัวเรือน
- บ้านนาไก่ หมู่ที่ 5 จำนวน ๗๑๔ คน ชาย ๓๕๕ คน หญิง ๓๕๙ คน ๑๘๓ ครัวเรือน
- บ้านนาไร่เดี่ยว หมู่ที่ 6 จำนวน ๒๙ คน ชาย ๑๔ คน หญิง ๑๕ คน ๑๕ ครัวเรือน
- บ้านหินนกกุง หมู่ที่ 7 จำนวน ๕๕๙ คน ชาย ๒๗๖ คน หญิง ๒๘๓ คน ๑๔๘ ครัวเรือน
- บ้านนาคำน้อย หมู่ที่ 8 จำนวน ๘๒๙ คน ชาย ๔๑๘ คน หญิง ๔๑๑ คน ๑๙๓ ครัวเรือน

ตำบลสุวรรณคูหา 4 หมู่บ้าน

- บ้านทรายทอง หมู่ที่ 1 จำนวน ๖๔๑ คน ชาย ๓๓๑ คน หญิง ๓๑๐ คน ๑๙๑ ครัวเรือน
- บ้านภูวงส์ หมู่ที่ 2 จำนวน ๕๔๘ คน ชาย ๒๗๓ คน หญิง ๒๗๕ คน ๑๓๐ ครัวเรือน
- บ้านพนมพัฒนา หมู่ที่ 5 จำนวน 3๗๐ คน ชาย ๑๕๖ คน หญิง ๒๑๔ คน ๑๒๙ ครัวเรือน
- บ้านหนองกุงใต้ หมู่ที่ 7 จำนวน 3๔๙ คน ชาย ๑๗๐ คน หญิง ๑๗๙ คน ๑๒๒ ครัวเรือน

ที่มา : สำนักทะเบียนท้องถิ่น ที่ว่าการอำเภอสุวรรณคูหา มิถุนายน 25๖๒

4. สภาพทางสังคม

4.1 การศึกษา

สถานะด้านการศึกษา องค์การบริหารส่วนตำบลกุดผึ้งมีศูนย์พัฒนาเด็กเล็กก่อนวัยเรียน และการจัดการศึกษาอยู่ในความรับผิดชอบของกระทรวงศึกษาธิการ มีการจัดการศึกษาระดับ มัธยมศึกษา, ประถมศึกษาและระดับอนุบาล สามารถจำแนกได้ ดังนี้

สภาพทางการศึกษา

ศูนย์พัฒนาเด็กเล็ก	จำนวนเด็กเล็ก (คน)	บุคลากร(คน)	โรงเรียน	จำนวนนักเรียน(คน)
บ้านนาไก่	๑๔	2	นาไก่อ้นาคำน้อยวิทยา	1๗๒
บ้านนาคำน้อย	๑๕	๒	ยุงทองวิทยา	๖๖

วัดศรีบุญเรือง	๒๔	๓	โนนป่าห้วยน้ำเชียงฮาย	1๔๗
บ้านโนนป่าห้วยน้ำ	๒๗	๓	นาโกทรายทองวิทยา	10๙
บ้านทรายทอง	๓๑	3		
รวม	1๑1	1๓	รวม	4๙๔

หมายเหตุ ข้อมูลจากส่วนการศึกษาศาสนาและวัฒนธรรม ณ วันที่ ๑๐ มิถุนายน 25๖๒

ที่อ่านหนังสือพิมพ์ประจำหมู่บ้าน 9 แห่ง

ศูนย์การเรียนรู้ชุมชน 2 แห่ง

สถาบันและองค์กรทางศาสนา

1) วัด/ สำนักสงฆ์ จำนวน 13 แห่ง

4.2 สาธารณสุข

1) สถานีอนามัยประจำหมู่บ้าน จำนวน (1 แห่ง อยู่ในเขตเทศบาล)

2) อัตราการมีและใช้ส้วมสาธารณะ จำนวน 100 เปอร์เซ็นต์

4.3 อาชญากรรม

หัวข้อ	2559/ ครั้ง	2560/ ครั้ง	2561/ ครั้ง
อาชญากรรม (เกิดในท้องที่อำเภอสุวรรณคูหา)	133	128	231
ยาเสพติด (เกิดในท้องที่อำเภอสุวรรณคูหา)	199	149	48
อาชญากรรม (เกิดในท้องที่องค์การบริหารส่วนตำบลกุดผึ้ง)	5	18	16
ยาเสพติด (เกิดในท้องที่องค์การบริหารส่วนตำบลกุดผึ้ง)	17	19	1

4.4 บริการสาธารณะอื่น ๆ ปัจจุบันในเขตองค์การบริหารส่วนตำบลกุดผึ้ง มีระบบการบริการสาธารณะ ดังนี้

- สถานีดับเพลิงองค์การบริหารส่วนตำบลกุดผึ้ง ปัจจุบันองค์การบริหารส่วนตำบลกุดผึ้งมีอุปกรณ์เครื่องมือเครื่องใช้ ดังนี้

1. รถดับเพลิง ขนาดบรรจุน้ำ 4,000 ลิตร จำนวน 1 คัน

2. รถยนต์กู้ชีพ จำนวน 1 คัน

3. ถังดับเพลิงเคมีเบื้องต้น จำนวน 13 ถัง

4. แผงกั้นจราจร จำนวน 24 แผง

5. ตู้สัญญาณไฟ(จุดตรวจ) จำนวน 4 ตู้

4.5 การสังคมสงเคราะห์และการสวัสดิการ

องค์การบริหารส่วนตำบลกุดผึ้ง ได้ร่วมกับส่วนราชการในพื้นที่ดำเนินการให้ความช่วยเหลือสงเคราะห์ประชาชนในหลายประเภทด้วยกัน ตามสถานการณ์และความต้องการของประชาชน เช่น ช่วยเหลือผู้ประสบอุทกภัย , วาตภัย, ช่วยเหลือผู้ประสบภัยแล้ง, ช่วยเหลือเด็กและคนชรา, ช่วยเหลือคนพิการและผู้ด้อยโอกาสในสังคม

โดยดำเนินการอย่างต่อเนื่อง การให้ความช่วยเหลือขององค์การบริหารส่วนตำบลกุดผึ้งได้รับความร่วมมือจากหลายฝ่ายด้วยกัน ซึ่งในปัจจุบัน ยังมีความต้องการความช่วยเหลืออยู่อีกมาก

การสังคมสงเคราะห์และสวัสดิการสังคม ได้แก่

- 1) สงเคราะห์เด็กและเยาวชน คนชรา ผู้พิการ ผู้ป่วยโรคเอดส์ และผู้ด้อยโอกาส
 - สงเคราะห์ผู้พิการ จำนวน ๑๖๕ ราย
 - สงเคราะห์คนชรา จำนวน ๕๘๕ ราย
 - สงเคราะห์ผู้ป่วยโรคเอดส์ จำนวน 3๘ ราย

การประกันสังคม

- 1) ประกันสังคมด้านการรักษาพยาบาลให้กับลูกจ้าง

5. ระบบบริการพื้นฐาน

5.1 การคมนาคมขนส่ง

มีรถโดยสารประจำทางสายหลัก 2 สาย

- (1) เส้นทางสายอำเภอสุวรรณคูหา - จังหวัดอุดรธานี
- (2) เส้นทางสายอำเภอสุวรรณคูหา - จังหวัดหนองบัวลำภู

5.2 การไฟฟ้า

การไฟฟ้าส่วนภูมิภาคสาขาอำเภอสุวรรณคูหา ให้บริการกับประชาชนในเขตพื้นที่ ซึ่งส่วนใหญ่ภายในเขตองค์การบริหารส่วนตำบลกุดผึ้งจำนวน 11 หมู่บ้านมีไฟฟ้าใช้หมดแล้วมีเพียงผู้ไม่ต้องการเท่านั้นที่ยังไม่มีไฟฟ้าใช้

5.3 การประปา

กิจการประปา ในเขตองค์การบริหารส่วนตำบล มีประปาหมู่บ้านประจำหมู่บ้านให้บริการน้ำสูบน้ำบาดาลระบบแรงสูง รับผิดชอบเรื่องการดำเนินการระบบประปา และจำหน่ายน้ำประปาให้กับประชาชน

5.4 โทรศัพท์

โทรศัพท์ ในเขตองค์การบริหารส่วนตำบล มีโทรศัพท์ขององค์การโทรศัพท์แห่งประเทศไทยมาติดตั้งสามารถให้บริการได้เป็นอย่างดี แต่สามารถมีตามถนนสายหลัก นาด่าน – สุวรรณคูหา นอกเขตพื้นที่ถนนสายหลักยังไม่มีคู่สาย โดยสำนักงานมีหมายเลขโทรศัพท์ คือ 042-372๒๘๙

5.5 ไปรษณีย์หรือการสื่อสารหรือการขนส่ง และวัสดุ ครุภัณฑ์

กิจการไปรษณีย์โทรเลข ในเขตองค์การบริหารส่วนตำบลไม่มีต้องเดินทางไปยังอำเภอสุวรรณคูหา ระยะห่าง 4 กิโลเมตร

6. ระบบเศรษฐกิจ

6.1 การเกษตร

1. ลักษณะการประกอบอาชีพเกษตรกรรมในเขตองค์การบริหารส่วนตำบลกุดผึ้ง

การประกอบเกษตรกรรมในท้องถิ่น ส่วนใหญ่การเกษตรกรรมในเขตพื้นที่องค์การบริหารส่วนตำบล ก็ยังคงเป็นการทำนา สวนผลไม้ และปลูกพืชผัก ผลผลิตทางการเกษตรที่สำคัญ ได้แก่ ข้าว, อ้อย, มันสำปะหลัง ฯลฯ ในภาคเกษตรกรรมนี้ ส่วนใหญ่จะประสบปัญหาต่างๆ ซึ่งมีสาเหตุมาจากแหล่งน้ำธรรมชาติมีน้อย มีสภาพดินแข็งและเป็นที่ราบลุ่มฤดูฝนน้ำท่วม แหล่งกักเก็บน้ำธรรมชาติมีน้อย ขาดการบำรุงรักษาแหล่งน้ำที่มีอยู่เดิม สภาพดินไม่อุ้มน้ำ ฝนตกไม่สม่ำเสมอ บางครั้งฝนตกทิ้งช่วง

2. ผลผลิตทางการเกษตรที่สำคัญในเขตองค์การบริหารส่วนตำบลกุดผึ้ง

2.1 พืชเศรษฐกิจ

- การผลิตข้าว ได้แก่ ข้าวนาปี ข้าวเหนียว กข.6 ,มะลิ 105, สันป่าตอง, กข.15
- พืชไร่ ได้แก่ อ้อยโรงงาน ข้าวโพด
- ไม้ผลไม้ยืนต้น ได้แก่ มะม่วง มะขาม
- พืชผัก ได้แก่ พริก มะเขือ ถั่วฝักยาว กระบี่ ผักกาดขาวปลี

2.2 ข้อมูลพื้นที่การเกษตรของชุมชนในเขตองค์การบริหารส่วนตำบลกุดผึ้ง ดังนี้

- อาชีพเกษตรกรรวม	จำนวน	339	ครัวเรือน
- ประกอบอาชีพค้าขายเพียงอย่างเดียว	จำนวน	39	ครัวเรือน
- ประกอบอาชีพรับจ้าง	จำนวน	31	ครัวเรือน
- เลี้ยงสัตว์ไว้ขาย	จำนวน	64	ครัวเรือน
- ประกอบอาชีพมากกว่า	จำนวน	1	ครัวเรือน

6.2 การประมง

พื้นที่ทำการประมงมีอยู่ทั่วไปในลำห้วยน้ำโมง ลำห้วยบน ลำห้วยยาง อ่างเก็บน้ำคำไฮ อ่างเก็บน้ำออนซอน ลำห้วยน้ำก่ง ลำห้วยฮวก ชนิดของเครื่องมือที่ใช้แตกต่างกันออกไปตามความลึกของน้ำในอ่างเก็บน้ำ ข่าย ข่ายไล่ จะเป็นเครื่องมือที่ใช้ในบริเวณน้ำลึก ส่วนลอบเหื่อ แห ยอยก ฉมวก เบ็ดเดี่ยว และส้อม ใช้ในบริเวณน้ำตื้น ชนิดพันธุ์ปลาที่นำไปขายส่วนใหญ่คือ ปลานิล ปลาในกุ่มปลาช่อน ปลาในกุ่ม ปลาสาคร และปลาประเภทปลาตะเพียนจะเป็นปลาที่ถูกล่ามาทำเป็นปลาร้า

6.3 การปศุสัตว์

ลักษณะการประกอบการปศุสัตว์ ส่วนใหญ่เป็นการเลี้ยงในลักษณะเกษตรกรย่อยควบคู่ไปกับการปลูกพืชในรูปแบบของเกษตรกรแบบผสมผสาน โดยมีวัตถุประสงค์ เพื่อใช้ในการบริโภคและใช้จำหน่ายให้กับครัวเรือน เมื่อเหลือจากการบริโภคหรือใช้งานแล้ว จึงจำหน่ายเพื่อเป็นการเพิ่มรายได้ให้กับครัวเรือน

(1) สัตว์เศรษฐกิจ

- การเลี้ยงสัตว์ ได้แก่ ไก่พื้นเมือง โค กระบือ สุกร เป็ดเทศ
- การเลี้ยงปลา ได้แก่ ปลานิล ปลาไน ปลาตะเพียน ปลาดุกบิ๊กอุย

6.4 การท่องเที่ยว

สถานที่ท่องเที่ยวในเขตองค์การบริหารส่วนตำบล นั้น จัดเป็น คือ ประเภทความสวยงามของทัศนียภาพสภาพแวดล้อมทางธรรมชาติ เช่น อ่างเก็บน้ำตามคำไฮ

6.5 การพาณิชย์และกลุ่มอาชีพ

ประเภทธุรกิจการค้า ในด้านการค้าและการบริการในเขตองค์การบริหารส่วนตำบลจะประกอบด้วยร้านค้าที่เกี่ยวข้องกับการอุปโภคและบริโภค สินค้าที่จำเป็นทางด้านการเกษตรกรรม รวมถึง การค้าทางด้านผลผลิตการเกษตรกรรมบางส่วน โดยส่วนใหญ่ที่ตั้งของร้านค้าดังกล่าวมักจะติดกับถนนสายหลักหรือทางหลวงแผ่นดิน การบริการในพื้นที่มีการบริการเพียงพอกับความต้องการในบางส่วน เนื่องจาก ยังไม่มีสถานบริการที่ครบถ้วนเพียงพอ แต่ก็สามารถให้บริการแก่ประชาชนทั่วไปได้ดีพอสมควร

6.6 แรงงาน

ในอดีตเมื่อประมาณ 5-8 ปี ที่ผ่านมา ภายในครอบครัวหนึ่งจะมีแรงงานไว้ประกอบอาชีพเกษตรกรรมประมาณ 3-5 คน แต่ในขณะนี้ปรากฏว่ามีแรงงานในครอบครัวเพียง 1-2 คน เท่านั้น ล้วนเป็นแรงงานคนแก่และเด็ก ส่วนแรงงานในวัยรุ่นหนุ่มสาวจะอพยพไปทำงานต่างถิ่น

7. เศรษฐกิจพอเพียงท้องถิ่น (ด้านการเกษตรและแหล่งน้ำ)

7.1 ข้อมูลพื้นฐานของหมู่บ้านหรือชุมชน

องค์การบริหารส่วนตำบลกุดผึ้ง มีจำนวนชุมชนทั้งหมด 11 หมู่บ้าน พื้นที่ในเขตองค์การบริหารส่วนตำบลกุดผึ้งเป็นพื้นที่ชนบท พื้นที่บางส่วนกำลังพัฒนาเพื่อให้มีความเท่าเทียมกับชุมชนเมือง ทุกหมู่บ้านมีผู้ใหญ่บ้านและสมาชิกสภาองค์การบริหารส่วนตำบลกุดผึ้ง และเป็นตัวแทนของประชาชนในการนำเสนอปัญหาและความต้องการจากองค์การบริหารส่วนตำบล

7.2 ข้อมูลด้านการเกษตร

ในการประกอบอาชีพของราษฎรส่วนใหญ่มีอาชีพในการทำนา ทำสวนยางพารา ไร่อ้อย มันสำปะหลัง ทำประมงโดยอาศัยแหล่งน้ำตามธรรมชาติ

7.3 ข้อมูลด้านแหล่งน้ำทางการเกษตร

เนื่องจากพื้นที่เขตองค์การบริหารส่วนตำบลกุดผึ้ง มีสภาพพื้นที่เป็นที่ลอนคลื่นลุ่มๆดอนๆ ในฤดูฝนหากมีฝนตกชุกจะทำให้เกิดน้ำท่วมโดยทั่วไปการสัญจรไปมาไม่สะดวก ส่วนในฤดูแล้งจะเกิดการขาดแคลนน้ำดื่มและน้ำใช้ เพราะดินไม่สามารถเก็บกักน้ำไว้ได้ เนื้อดินปนทรายชั้นล่างส่วนใหญ่จะเป็นลูกรัง แหล่งน้ำที่อยู่ในพื้นที่ ได้แก่ ลำห้วยน้ำโมง ลำห้วยบน ลำห้วยยาง อ่างเก็บน้ำทามคำไฮ อ่างเก็บน้ำออนซอน ลำห้วยน้ำก่ง ลำห้วยฮวก

7.4 ข้อมูลด้านแหล่งน้ำกิน น้ำใช้ (หรือน้ำเพื่อการอุปโภค บริโภค)

องค์การบริหารส่วนตำบลกุดผึ้ง มีแหล่งน้ำกิน น้ำใช้ จากการประปาหมู่บ้านประจำหมู่บ้าน โดยมีแหล่งน้ำจากน้ำบาดาล และการเจาะน้ำบาดาลใต้ดินของครัวเรือน

8. ศาสนา ประเพณี วัฒนธรรม

8.1 การนับถือศาสนา ในเขตองค์การบริหารส่วนตำบล มีการนับถือศาสนาพุทธเป็นส่วนมาก

8.2 ประเพณีและงานประจำปี

ประเพณี ศิลปวัฒนธรรม ในเขตองค์การบริหารส่วนตำบลกุดผึ้งมีประเพณีที่สำคัญและจัดขึ้นประจำปี ได้แก่

- (1) ประเพณีสงกรานต์
- (2) ประเพณีบุญบั้งไฟ (จัดตามหมู่บ้าน/ชุมชน)
- (3) ประเพณีแห่เทียนพรรษา
- (4) ประเพณีลอยกระทง
- (5) วันสำคัญต่างๆ เช่น วันพ่อ วันแม่ วันเด็ก วันเยาวชน วันผู้สูงอายุ วันขึ้นปีใหม่ ฯลฯ
- (6) ประเพณีบุญกุ่มข้าวคุณลาน
- (7) ประเพณีบุญข้าวจี
- (8) ประเพณีบุญผะต
- (9) ประเพณีบุญเบิกบ้าน
- (๑๐) ประเพณีบุญข้าวประดับดิน
- (๑๑) ประเพณีบุญห่อข้าวสาก
- (๑๒) ประเพณีวันออกพรรษา

8.3 ภูมิปัญญาท้องถิ่น ภาษาถิ่น

-เขตองค์การบริหารส่วนตำบลกุดผึ้ง ราษฎรเผ่าไทอีสานนี้ตั้งหลักฐานกระจายอยู่ทั่วไปในเขตพื้นที่เป็นเผ่าดั้งเดิมในท้องถิ่นนี้

-ภูมิปัญญาท้องถิ่นในเขตองค์การบริหารส่วนตำบลกุดผึ้ง ได้แก่ เครื่องจักสาน การทำบั้งไฟ หมอพื้นบ้าน ยาแผนโบราณ ฝ้าทอมือ ที่นอนหมอนขิต

