



แผนพัฒนาท้องถิ่น (พ.ศ.๒๕๖๖ – ๒๕๗๐)

องค์การบริหารส่วนตำบลกุคผึ้ง

อำเภอสุวรรณคูหา จังหวัดหนองบัวลำภู





ประกาศองค์การบริหารส่วนตำบลลุดมิ่ง
เรื่อง ประกาศใช้แผนพัฒนาท้องถิ่น (พ.ศ. ๒๕๖๖ - ๒๕๗๐)

ตามที่องค์การบริหารส่วนตำบลลุดมิ่ง ได้จัดทำแผนพัฒนาท้องถิ่น (พ.ศ.๒๕๖๖ - ๒๕๗๐) พ.ศ. ๒๕๖๔ ตามระเบียบกระทรวงมหาดไทยว่าด้วยการจัดทำแผนพัฒนาขององค์กรปกครองส่วนท้องถิ่น พ.ศ. ๒๕๔๘ และแก้ไขเพิ่มเติมฉบับที่ ๓ พ.ศ.๒๕๖๑ โดยได้รับความเห็นชอบจากผู้บริหารท้องถิ่นและสภาท้องถิ่นแล้วนั้น

อาศัยอำนาจตามความในหมวดที่ ๕ ข้อ ๒๒ แห่งระเบียบกระทรวงมหาดไทยว่าด้วยการจัดทำแผนพัฒนาท้องถิ่นขององค์กรปกครองส่วนท้องถิ่น พ.ศ. ๒๕๔๘ แก้ไขเพิ่มเติม (ฉบับที่ ๒) พ.ศ.๒๕๕๙ (ฉบับที่ ๓) พ.ศ.๒๕๖๑ จึงขอประกาศใช้แผนพัฒนาท้องถิ่น (พ.ศ.๒๕๖๖ - ๒๕๗๐) เพื่อเป็นแนวทางในการพัฒนาในปีงบประมาณ พ.ศ.๒๕๖๖ - ๒๕๗๐ ต่อไป

จึงประกาศให้ทราบโดยทั่วกัน

ประกาศ ณ วันที่ ๒๙ กันยายน พ.ศ. ๒๕๖๔

(นายพิศาล คำบึงกลาง)

นายกองค์การบริหารส่วนตำบลลุดมิ่ง

คำนำ

ตามระเบียบกระทรวงมหาดไทย ว่าด้วยจัดทำแผนพัฒนาขององค์กรปกครองส่วนท้องถิ่น พ.ศ. ๒๕๔๘ และหนังสือชักชวนแนวทางการทบทวนแผนพัฒนาท้องถิ่น พร้อมทั้งกำหนดระยะเวลาแผนพัฒนาท้องถิ่น เป็นระยะเวลาห้าปี (พ.ศ.๒๕๖๖ – ๒๕๗๐) ซึ่งถือว่าเป็นแผนพัฒนา ขององค์กรปกครองส่วนท้องถิ่นที่สอดคล้อง กับแผนยุทธศาสตร์การพัฒนา อันมีลักษณะเป็นการกำหนดรายละเอียดแผนงาน โครงการพัฒนาที่จัดทำขึ้น สำหรับปีงบประมาณแต่ละปี ซึ่งมีความต่อเนื่องและเป็นแผนก้าวหน้า ครอบคลุมระยะเวลาห้าปี อีกทั้งยังเป็น กรอบในการจัดทำงบประมาณรายจ่ายประจำปีและงบประมาณรายจ่าย เพิ่มเติม รวมทั้งวางแนวทางเพื่อให้มีการ ปฏิบัติให้บรรลุวัตถุประสงค์ตามโครงการ/กิจกรรม ที่กำหนดไว้ในแผนพัฒนา และเมื่อได้ดำเนินการจัดทำ แผนพัฒนาไปแล้ว หากองค์กรปกครองส่วนท้องถิ่นต้องแก้ไข เพิ่มเติม หรือเปลี่ยนแปลงแผนพัฒนา ก็สามารถทำได้ โดยอาศัยอำนาจตามระเบียบกระทรวงมหาดไทยว่าด้วย การจัดทำแผนพัฒนาขององค์กรปกครองส่วนท้องถิ่น พ.ศ.๒๕๔๘ แก้ไขเพิ่มเติมถึง (ฉบับที่ ๓) พ.ศ.๒๕๖๑ หมวด ๔ ข้อ ๒๒ และข้อ ๒๒/๑ ๒๒/๒

องค์การบริหารส่วนตำบลกุดผึ้ง มีภารกิจสำคัญในการพัฒนาท้องถิ่นในเขตพื้นที่รับผิดชอบเพื่อ พัฒนาคุณภาพชีวิตของประชาชนในส่วนรวมให้ดีขึ้น และได้มีการจัดทำแผนพัฒนา (พ.ศ.๒๕๖๖-๒๕๗๐) เพิ่มเติม เปลี่ยนแปลง แก้ไข ครั้งที่ ๑ ตามนโยบายของรัฐเพื่อให้มีความสอดคล้องเชื่อมโยงกับแผนพัฒนาจังหวัด และ แผนพัฒนาภาค เพื่อให้สามารถแก้ปัญหา ความจำเป็นเร่งด่วน ทันท่อสถานการณ์ในปัจจุบัน บรรเทาความ เดือดร้อนของประชาชน อีกทั้งใช้เป็นกรอบในการพิจารณาจัดสรรงบประมาณต่อไป

สำนักปลัดองค์การบริหารส่วนตำบลกุดผึ้ง

สารบัญ

เรื่อง	หน้า
ส่วนที่ ๑ สภาพทั่วไปและข้อมูลพื้นฐาน	๑ - ๑๓
ส่วนที่ ๒ ยุทธศาสตร์องค์การปกครองส่วนท้องถิ่น	
๑. ความสัมพันธ์ระหว่างแผนพัฒนาระดับมหภาค	
(๑.๑) แผนยุทธศาสตร์ชาติ ๒๐ ปี	๑๔ - ๑๖
(๑.๒) แผนพัฒนาเศรษฐกิจและสังคมแห่งชาติ ฉบับที่ ๑๒	๑๗
(๑.๓) แผนพัฒนาภาค/แผนพัฒนากลุ่มจังหวัด/แผนพัฒนาจังหวัด	๑๘
(๑.๔) ยุทธศาสตร์การพัฒนาขององค์การปกครองส่วนท้องถิ่นในเขตจังหวัดหนองบัวลำภู	๒๓
(๑.๕) ความสอดคล้องกับ THAILAND ๔.๐	๒๔ - ๒๖
๒. ยุทธศาสตร์ขององค์การปกครองส่วนท้องถิ่น	๒๗ - ๒๙
๔. โครงสร้างเชื่อมโยงแผนยุทธศาสตร์การพัฒนา (พ.ศ.๒๕๖๑-๒๕๖๕)	๓๐ - ๓๒
ความเชื่อมโยงแผนยุทธศาสตร์พัฒนาภาค/แผนพัฒนากลุ่มจังหวัด/แผนพัฒนาจังหวัด	
และแผนพัฒนาองค์การบริหารส่วนตำบลทุกฝั่ง	
๕. การวิเคราะห์เพื่อพัฒนาท้องถิ่น	๓๓ - ๓๕
๖. การประเมินสถานการณ์สภาพแวดล้อมภายนอกที่เกี่ยวข้อง	๓๕ - ๓๖
บัญชีโครงการพัฒนาท้องถิ่น	
(เพิ่มเติม) ยุทธศาสตร์ที่ ๒ ด้านโครงสร้างพื้นฐาน	๓๗ - ๔๗
ส่วนที่ ๓ การนำแผนพัฒนาท้องถิ่นสี่ปีไปสู่การปฏิบัติ	
๑. ยุทธศาสตร์การพัฒนาและแผนงาน	๔๘
แผนผังยุทธศาสตร์และการพัฒนาจังหวัด	๔๙ - ๑๐๒
ส่วนที่ ๔ การติดตามและประเมินผล	๑๐๓ - ๑๑๔



ส่วนที่ ๑

สภาพทั่วไปและข้อมูลพื้นฐาน

๑.ด้านกายภาพ

๑.๑ ที่ตั้งของหมู่บ้านหรือชุมชน

องค์การบริหารส่วนตำบลกุดผึ้ง เป็นหน่วยการปกครองท้องถิ่นรูปแบบหนึ่ง ที่มีวิวัฒนาการมาจากสภาตำบลเนื่องจากรัฐบาลในสมัยนั้น มีนโยบายที่จะกระจายอำนาจการปกครองลงสู่ประชาชนให้มากขึ้น จึงพิจารณาปรับปรุงกฎหมายเกี่ยวกับ “สภาตำบล” ที่มีอยู่เดิมเสียใหม่ มีการประกาศใช้พระราชบัญญัติสภาตำบลและองค์การบริหารส่วนตำบล พ.ศ. ๒๕๓๗ โดยให้มีการยกฐานะสภาตำบลที่มีรายได้ตามเกณฑ์ที่กำหนดขึ้นเป็นองค์การปกครองส่วนท้องถิ่นรูปแบบใหม่ เรียกว่า “องค์การบริหารส่วนตำบล” และต่อมาได้มีการแก้ไขปรับปรุงพระราชบัญญัติจนถึงฉบับที่ ๖ พ.ศ. ๒๕๕๒ ประกาศใช้เมื่อ ๒๖ พฤศจิกายน ๒๕๓๗ องค์การบริหารส่วนตำบลมีฐานะเป็นนิติบุคคล และเป็นราชการบริหารส่วนท้องถิ่น องค์การบริหารส่วนตำบลกุดผึ้งสำนักงานตั้งอยู่หมู่ที่ ๑ ตำบลกุดผึ้ง อำเภอสุวรรณคูหา จังหวัดหนองบัวลำภู อยู่ห่างทิศเหนือของจังหวัดหนองบัวลำภู ระยะห่างจากอำเภอสุวรรณคูหา ๔ กิโลเมตรและห่างจากจังหวัด ๕๘ กิโลเมตร

๑.๒ ลักษณะภูมิประเทศ

บริเวณโดยรอบเป็นที่ลุ่มลาดเอียงลงสู่ห้วยน้ำโมง ประกอบด้วยทุ่งนา ป่าไม้ และภูเขา พื้นที่ส่วนใหญ่เป็นดินปนทรายและดินลูกรัง ชั้นล่างเป็นดินดานไม่เก็บน้ำหรือไม่อุ้มน้ำในฤดูแล้ง มีลำห้วยต่าง ๆ ไหลผ่าน เช่น ห้วยน้ำโมง ห้วยยาง ห้วยบน ห้วยน้ำก่ง ห้วยฮวก อ่างเก็บน้ำทามคำไฮ เป็นต้น

ที่ตั้ง ตำบลกุดผึ้ง มีจำนวนทั้งหมด ๑๑ หมู่บ้าน ซึ่งมีอาณาเขตติดต่อกับพื้นที่ใกล้เคียง ดังนี้

- ทิศเหนือ มีอาณาเขตติดกับ ตำบลนาสี อำเภอสุวรรณคูหา จังหวัดหนองบัวลำภู
 - ทิศใต้ มีอาณาเขตติดกับ ตำบลนาด่าน ตำบลนาดี อำเภอสุวรรณคูหา จังหวัดหนองบัวลำภู
 - ทิศตะวันออก มีอาณาเขตติดกับ ตำบลจำปาโมง อำเภอบ้านฝือ จังหวัดอุดรธานี
 - ทิศตะวันตก มีอาณาเขตติดกับ ตำบลบ้านโคก อำเภอสุวรรณคูหา จังหวัดหนองบัวลำภู
- พื้นที่ องค์การบริหารส่วนตำบลกุดผึ้ง มีจำนวน ๙๙ ตารางกิโลเมตร

๑.๓ ลักษณะภูมิอากาศ

๑. ฤดูฝน เริ่มตั้งแต่กลางเดือนพฤษภาคม ถึง ปลายตุลาคม ระยะเวลาจะได้รับอิทธิพลลมตะวันตกเฉียงใต้ หย่อมความกดอากาศสูงอยู่ที่มหาสมุทรอินเดีย ลมนี้จะพัดความชื้นขึ้นจากมหาสมุทรอินเดียมาปกคลุมประเทศไทย ร่องความกดอากาศต่ำ จะเคลื่อนที่จากภาคใต้พัดผ่านมายังภาคตะวันออกเฉียงเหนือ รวมทั้งจังหวัดหนองบัวลำภู ทำให้มีฝนตกชุก เดือนที่มีปริมาณน้ำฝนมากที่สุดได้แก่เดือนสิงหาคม

๒. ฤดูหนาว เริ่มตั้งแต่ปลายเดือนตุลาคม ถึง กลางเดือนกุมภาพันธ์ ระยะเวลาได้รับอิทธิพลของลมมรสุมตะวันออกเฉียงเหนือ หย่อมความกดอากาศสูงอยู่ที่ประเทศรัสเซีย จีน และได้พัดเอาอากาศหนาวเย็นมาปกคลุมประเทศไทย โดยเฉพาะภาคเหนือ ภาคตะวันออกเฉียงเหนือ จะได้รับอิทธิพลจากลมชนิดนี้มาก ทำให้อากาศหนาวเย็นทั่วไปทั้งจังหวัดหนองบัวลำภู เดือนที่มีอากาศหนาวมากได้แก่ เดือน มกราคม

๓. ฤดูร้อน เริ่มตั้งแต่ กลางเดือนกุมภาพันธ์ ถึงปลายเดือนพฤษภาคม อากาศจะร้อน อบอ้าวทั่วทุกเขตพื้นที่ของจังหวัด เพราะระยะนี้เป็นช่วงปลอดลมมรสุม เดือนที่มีอากาศร้อนที่สุด คือเดือนเมษายน

๑.๔ ลักษณะดิน

โดยทั่วไปมีลักษณะเป็นที่ราบเป็นจุดตั้งชุมชน บริเวณโดยรอบเป็นที่ลุ่มลาดเอียงลงสู่ห้วยโงม ประกอบด้วย พุงนา ป่าไม้ และภูเขา พื้นที่ส่วนใหญ่เป็นดินปนทรายและดินลูกรัง ชั้นล่างเป็นดินดานไม่เก็บน้ำหรือไม่อุ้มน้ำในฤดูแล้ง

๑.๕ ลักษณะแหล่งน้ำ

คุณภาพแหล่งน้ำ โดยทั่วไป สภาพแหล่งน้ำ ลำคลอง ห้วย อยู่ในสภาพตื้นเขิน ทำให้สามารถใช้ประโยชน์ได้ไม่เต็มที่ ระบบจัดการด้านสิ่งแวดล้อมยังมีปัญหา คือ ระบบระบายน้ำ เนื่องจาก สภาพภูมิประเทศที่เป็นราบลุ่มและบริเวณโดยรอบองค์การบริหารส่วนตำบลกุดผึ้งมีปัญหาเรื่องน้ำท่วม ยังไม่มีระบบระบายน้ำที่ถูกต้องและเหมาะสม ทำให้ปัญหาน้ำท่วมขังระยะสั้น ๆ เมื่อฝนตกหนัก

ประเภททรัพยากรแหล่งน้ำ ได้แก่ ลำห้วย และลำคลอง

จำนวนทรัพยากรแหล่งน้ำ มีลำห้วย จำนวน ๗ แห่ง หนองน้ำ จำนวน ๑ แห่ง อ่างเก็บน้ำ ๑ แห่ง ดังนี้

- ๑) ลำห้วยน้ำโงม
- ๒) ลำห้วยยาง
- ๓) ลำห้วยบอน
- ๔) ลำห้วยน้ำกง
- ๕) ลำห้วยฮวก
- ๖) ลำห้วยโคโล่
- ๗) อ่างเก็บน้ำทามคำไฮ
- ๘) หนองน้ำอรชร

๑.๖ ลักษณะของไม้และป่าไม้

เป็นพื้นที่ราบลุ่ม ด้วยพุงนา ป่าเบญจพรรณ ลักษณะทั่วไปเป็นป่าโปร่ง พื้นที่ป่าไม้ไม่รกทึบ มีไม้ไผ่ชนิดต่างๆ ขึ้นอยู่มาก มีอยู่ทั่วไปตามภาคต่างๆ ที่เป็นที่ราบ หรือตามเนินเขา พันธุ์ไม้จะผลัดใบในฤดูแล้ง การกระจายของป่าเบญจพรรณในประเทศไทย พบในภาคเหนือ ภาคกลาง และภาคอีสาน ครอบคลุมต่ำลงไปจนถึงจังหวัดประจวบคีรีขันธ์ตอนบน มีปรากฏที่ระดับความสูงตั้งแต่ ๕๐ เมตร ถึง ๘๐๐ เมตร หรือสูงกว่านี้ในบางจุด

๒. ด้านการเมือง/การปกครอง

๒.๑ เขตการปกครอง

เขตการปกครอง องค์การบริหารส่วนตำบลกุดผึ้ง ได้แบ่งเขตการปกครองออกเป็น ๒ ตำบล ๑๑ หมู่บ้าน ดังนี้

๑. ตำบลกุดผึ้ง ประกอบด้วย ๗ หมู่บ้าน

- ๑. บ้านกุดผึ้ง หมู่ ๑
- ๒. บ้านเชียงฮาย หมู่ ๓
- ๓. บ้านโนนป่าหวาน หมู่ ๔
- ๔. บ้านนาไก่อ หมู่ ๕
- ๕. บ้านนาไร่เดียว หมู่ ๖
- ๖. บ้านหินนกยูง หมู่ ๗
- ๗. บ้านนาคำน้อย หมู่ ๘

๒. ตำบลสุวรรณคูหา ประกอบด้วย ๔ ชุมชน

- ๑. บ้านทรายทอง หมู่ ๑
- ๒. บ้านภูวงค์ หมู่ ๒
- ๓. บ้านพนมพัฒนา หมู่ ๕
- ๔. บ้านหนองกุงใต้ หมู่ ๗

๒.๒ การเลือกตั้ง

ในเขตองค์การบริหารส่วนตำบลกุดผึ้ง ประชาชนได้เข้ามามีส่วนร่วมในทางการเมืองการปกครองตนเองในรูปของผู้ใหญ่บ้าน ผู้ช่วยผู้ใหญ่บ้าน สมาชิกสภาองค์การบริหารส่วนตำบล กรรมการคุ้ม, ประชาคมหมู่บ้าน เพื่อทำหน้าที่ในการเข้ามามีส่วนร่วมในการกำหนดนโยบายของท้องถิ่น เสนอปัญหาและความต้อง และร่วมกับองค์การบริหารส่วนตำบล ในลักษณะของการ “ร่วมคิด ร่วมทำ ร่วมรับผิดชอบ ร่วมรับผลประโยชน์”

ปัญหาอุปสรรค คือ ประชาชนส่วนใหญ่ยังไม่เข้าใจในการเลือกตั้งผู้บริหารท้องถิ่นว่าคณะผู้บริหารที่ได้รับการได้เลือกเข้ามานั้นมีความสำคัญอย่างไร มีภารกิจอะไรบ้าง โดยเฉพาะในเรื่องการบริหารการพัฒนาท้องถิ่นให้เกิดความเจริญรุ่งเรือง จึงไม่ให้ความสำคัญในการออกมาใช้สิทธิเท่าใดนัก

๒.๒.๑ โครงสร้าง การบริหารงาน แบ่งออกเป็น ๒ ส่วน คือ ด้านการเมือง ประกอบด้วย นายกองกิจการบริหารส่วนตำบล รองนายกองการบริหารส่วนตำบล เลขานุการนายก และสมาชิกสภาองค์การบริหารส่วนตำบล และ ด้านการบริหาร ประกอบด้วยส่วนราชการและพนักงานประจำ ดังนี้

โครงสร้างองค์การบริหารส่วนตำบลกุดผึ้ง

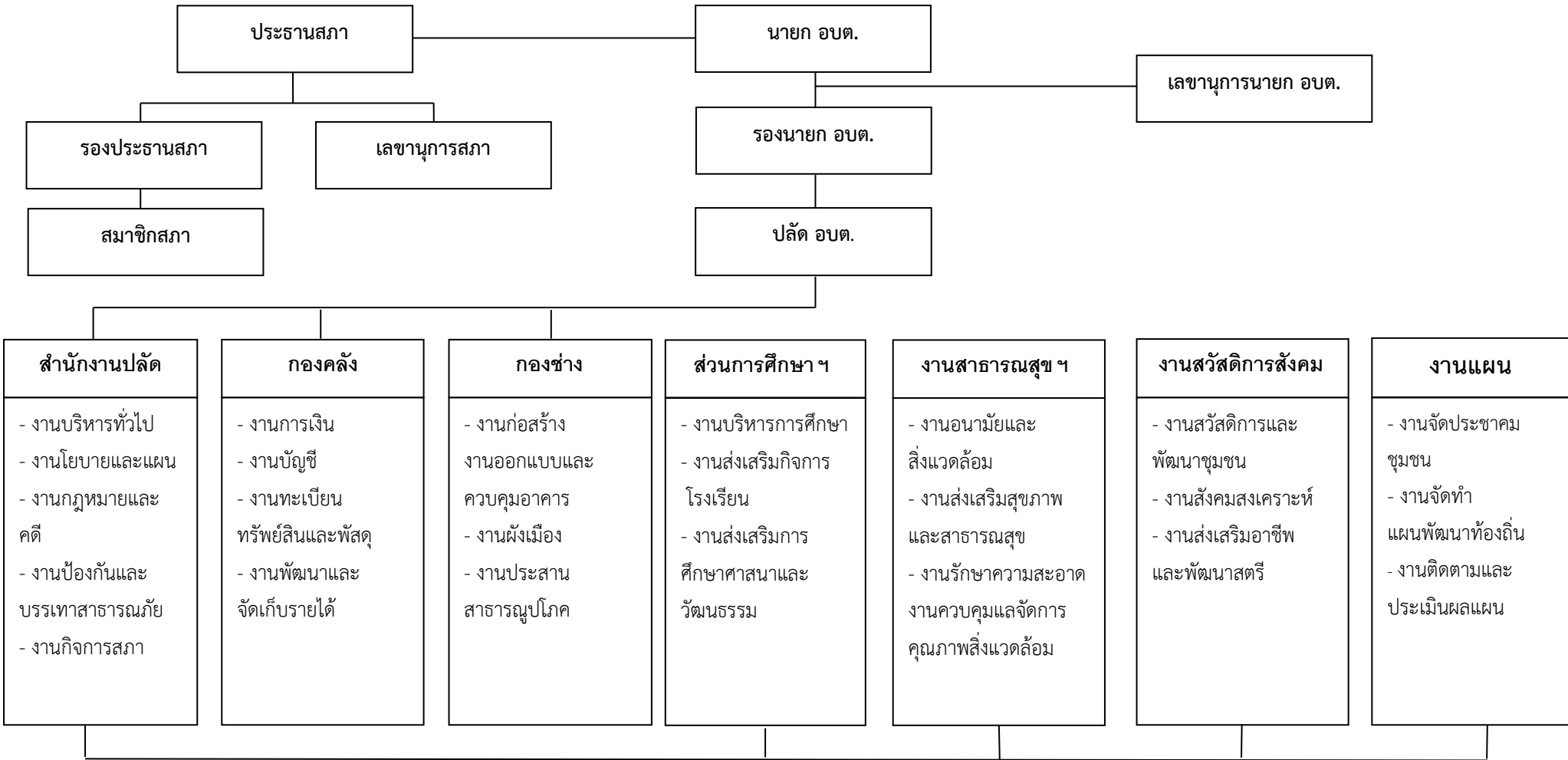

๒.๒.๒ โครงสร้างด้านการบริหาร

องค์การบริหารส่วนตำบลกุดผึ้ง แบ่งส่วนราชการเป็น ๔ ส่วน มีอัตรากำลัง บริหารท้องถิ่นระดับกลาง ๑ คน บริหารท้องถิ่นระดับต้น ๒ คน พนักงานองค์การบริหารส่วนตำบล ๑๒ คน ครู ๘ คน ผู้ดูแลเด็ก ๕ คน ลูกจ้างภารกิจ ๑๐ คน พนักงานจ้างชั่วคราว ๒ คน รวมทั้งสิ้น ๔๐ คน

สังกัด	จำนวนพนักงาน แยกตามระดับ								ลูกจ้าง		รวม
	ปฏิบัติงาน	ชำนาญงาน	ปฏิบัติการ/คศ.๑	ชำนาญการ/คศ.๒	อำนวยการระดับต้น	อำนวยการระดับกลาง	บริหารท้องถิ่นระดับต้น	บริหารงานท้องถิ่นระดับกลาง	ภารกิจทั่วไป/ผู้ดูแลเด็ก	ลูกจ้างชั่วคราว	
สำนักปลัด	๓		๓				๑	๑	๕	๑	๑๔
กองคลัง		๑	๑						๓		๕
ส่วนการศึกษา				๘					๗		๑๕
กองช่าง	๑	๑			๑				๓		๖
รวม	๔	๒	๗	๖	๑		๑	๑	๑๘	๑	๔๐

ที่มา : องค์การบริหารส่วนตำบลกุดผึ้ง มีนาคม ๒๕๖๕

๒.๒.๓ การคลังขององค์การบริหารส่วนตำบล รายรับขององค์การบริหารส่วนตำบลประกอบด้วย

รายได้และเงินอื่น ดังนี้

รายได้ ประกอบด้วย

๑. ภาษีอากรซึ่งองค์การบริหารส่วนตำบลมีอำนาจจัดเก็บ เช่น ภาษีโรงเรือนและที่ดิน ภาษีป้าย อากรฆ่าสัตว์ หรือที่รัฐบาลจัดเก็บแล้วโอนทั้งหมดหรือบางส่วนให้แก่องค์การบริหารส่วนตำบล เช่น ภาษีการค้า ภาษีและค่าธรรมเนียมรถยนต์และล้อเลื่อน ภาษีสุรา ภาษีสรรพสามิต

๒. ค่าธรรมเนียม ค่าปรับและใบอนุญาต ซึ่งองค์การบริหารส่วนตำบลมีอำนาจจัดเก็บหรือที่รัฐบาลจัดเก็บแล้ว โอนทั้งหมดหรือบางส่วนให้องค์การบริหารส่วนตำบลตามกฎหมายกำหนด เช่น ค่าธรรมเนียมเกี่ยวกับการฆ่าสัตว์ ค่าธรรมเนียมใบอนุญาตขายสุรา ฯลฯ

๓. รายได้จากทรัพย์สิน เป็นรายได้ที่เกิดจากดอกเบี้ยเงินฝาก และจากการให้เช่าสถานที่ หรือที่ดินซึ่งเป็นทรัพย์สินขององค์การบริหารส่วนตำบลหรืออยู่ในความควบคุมดูแลขององค์การบริหารส่วนตำบล เช่น ค่าเช่าที่ดิน ค่าเช่าสถานที่ พันธบัตร หรือเงินกู้ หรือเงินฝาก ฯลฯ

๔. รายได้จากสาธารณูปโภคและการพาณิชย์ เช่น เงินเหลือจ่ายท้องถิ่น จากการประปา ฯลฯ

๕. เงินอุดหนุนที่รัฐบาลหรือหน่วยงานอื่นจัดสรรให้ เช่น เงินอุดหนุนทั่วไป, เงินอุดหนุนเฉพาะกิจ รายได้เบ็ดเตล็ดซึ่งเป็นรายได้ที่ไม่เข้าลักษณะรายได้หมวดหนึ่งหมวดใดดังกล่าวข้างต้น เช่น เงินที่มีผู้อุทิศให้

๖.รายรับองค์การบริหารส่วนตำบลกุดผึ้ง

หมวด /ประเภท	ปี ๒๕๖๓	ปี ๒๕๖๔	ประมาณการ ปี ๒๕๖๕	ประมาณการ ปี ๒๕๖๖	รวมทั้งสิ้น
หมวดภาษีอากร	๒๔,๖๑๐.๐๐	๓๙,๙๒๕.๒๗	๒๔,๖๑๐.๐๐	๓๙,๙๒๕.๐๐	๑๒๙,๐๗๐.๒๗
หมวดค่าธรรมเนียม ค่าปรับ และใบอนุญาต	๘๖,๒๗๕.๐๐	๓๕,๙๐๕.๔๐	๘๖,๒๗๕.๐๐	๓๕,๙๐๕.๐๐	๒๔๔,๓๖๐.๔๐
หมวดรายได้จากทรัพย์สิน	๙๘,๖๘๔.๓๒	๗๐,๓๖๔.๕๗	๙๘,๖๘๔.๐๐	๗๐,๓๖๔.๐๐	๓๓๘,๐๙๖.๓๖
หมวดรายได้จากสาธารณูปโภคและการพาณิชย์	๕๗,๗๐๔	๑๑๙,๕๖๐	๕๗,๗๐๔.๐๐	๑๑๙,๕๖๐.๐๐	๓๕๔,๕๒๘
หมวดรายได้เบ็ดเตล็ด	๑,๐๑๐	๖,๕๒๙.๑๐	๑,๐๑๐.๐๐	๖,๕๒๙.๐๐	๑๕,๐๗๘.๑๐
หมวดภาษีจัดสรร	๑๕,๓๙๕.๕๐๙๗๐	๑๖,๐๒๖,๔๙๓.๕๐	๑๕,๓๙๕,๕๐๖.๐๐	๑๖,๐๒๖,๔๙๑.๐๐	๖๒,๘๔๘,๐๐๐.๒๐
หมวดเงินอุดหนุนทั่วไป	๑๙,๓๖๗,๔๑๓.๗๒	๒๐,๑๑๓,๙๘๖.๗๓	๑๙,๓๖๗,๔๑๓.๐๐	๒๐,๘๖๖,๓๘๑.๐๐	๗๙,๖๑๕,๑๙๔.๔๕
รวม	๓๕,๐๓๑,๖๖๖.๗๔	๓๖,๖๖๔,๕๓๗	๓๕,๐๓๑,๖๖๖.๐๐	๓๖,๖๖๔,๕๓๖.๐๐	๑๔๓,๖๖๖,๖๖๖.๐๐

รายจ่าย ประกอบด้วย

๑.๑ รายจ่ายงบกลางซึ่งเกี่ยวกับรายจ่ายตามข้อผูกพัน เช่น เงินสมทบกองทุนบำเหน็จบำนาญข้าราชการ ส่วนท้องถิ่น ฯ เงินสำรองจ่าย และ เงินตั้งจ่ายเหลืองบประมาณรายจ่ายเฉพาะการ

รายจ่ายของหน่วยงาน แยกเป็น ๑.๑ รายจ่ายประจำ ประกอบด้วย หมวดเงินเดือนและค่าจ้างประจำ หมวดค่าจ้างชั่วคราว หมวดค่าตอบแทนใช้สอยและวัสดุ หมวดค่าสาธารณูปโภค หมวดเงินอุดหนุน หมวดรายจ่ายอื่น

๑.๒ รายจ่ายเพื่อการลงทุน ประกอบด้วย หมวดค่าครุภัณฑ์ที่ดินและสิ่งก่อสร้าง

๑.๓ รายจ่ายองค์การบริหารส่วนตำบลกุดผึ้ง ย้อนหลัง ๓ ปี

สรุปรายจ่ายจริงระหว่างปีงบประมาณ พ.ศ. ๒๕๖๓ - ๒๕๖๖

หมวด / ประเภท	ปี ๒๕๖๓	ปี ๒๕๖๔	ปี ๒๕๖๕
งบกลาง	๗,๒๙๗,๑๘๖.๐๐	๙,๐๒๘,๙๓๐.๐๐	๗,๒๓๙,๔๕๓.๐๐
หมวดเงินอุดหนุน	๒,๑๑๗,๗๓๕.๐๗	๒,๔๕๔,๐๐๐.๐๐	๑,๕๑๑,๒๕๐.๐๐
งบดำเนินการ	๖,๕๗๔,๖๔๕.๕๒	๖,๗๘๙,๑๔๙.๐๐	๖,๐๘๖,๙๐๘.๒๒
งบบุคลากร	๑๓,๒๙๑,๓๑๘.๐๐	๑๔,๖๐๐,๘๒๘.๐๐	๑๐,๗๘๘,๒๕๕.๐๐
งบลงทุน	๓,๓๔๔,๓๐๐.๐๐	๓,๓๔๔,๓๐๐.๐๐	๓,๖๔๒,๓๙๐.๐๐
รวมสุทธิ	๓๓,๐๕๐,๕๓๔.๕๘	๓๖,๒๑๗,๒๐๗.๐๐	๒๙,๒๖๘,๒๕๖.๒๒

รายจ่าย

ประกอบด้วย

๑. รายจ่ายงบกลางรายจ่ายตามข้อผูกพัน เช่น เงินสมทบกองทุนบำเหน็จบำนาญข้าราชการส่วนท้องถิ่นเงินสำรองจ่าย และ เงินตั้งจ่ายเหลืองบประมาณรายจ่ายเฉพาะการ

รายจ่ายของหน่วยงาน แยกเป็น

- ๑.๑ รายจ่ายประจำ ประกอบด้วย หมวดเงินเดือนและค่าจ้างประจำ หมวดค่าจ้างชั่วคราว หมวดค่าตอบแทนใช้สอยและวัสดุ หมวดค่าสาธารณูปโภค หมวดเงินอุดหนุน หมวดรายจ่ายอื่น
- ๑.๒ รายจ่ายเพื่อการลงทุน ประกอบด้วย หมวดค่าครุภัณฑ์ที่ดินและสิ่งก่อสร้าง

๓. ประชากร

ประชากรทั้งสิ้น จำนวน ๕,๗๕๐ คน แยกเป็นชาย ๒,๘๘๘ คน หญิง ๒,๘๖๒ คน
 จำนวน ครั้วเรือน ๑,๕๙๐ ครั้วเรือน
 ความหนาแน่น ของประชากรต่อพื้นที่ ๕๘ คน / ตารางกิโลเมตร

สถิติบ้านจากทะเบียนบ้าน แยกรายพื้นที่ ระดับตำบล

- ตำบลกุดผึ้งมี ๗ หมู่บ้าน (ในเขตองค์การบริหารส่วนตำบลกุดผึ้ง) มี ๑๑ หมู่บ้าน ได้แก่
- บ้านกุดผึ้ง หมู่ที่ ๑ จำนวน ๓๒ คน ชาย ๒๐ คน หญิง ๑๒ คน ๒๐ ครั้วเรือน
 - บ้านเชียงฮาย หมู่ที่ ๓ จำนวน ๓๘๖ คน ชาย ๒๐๑ คน หญิง ๑๘๕ คน ๑๐๒ ครั้วเรือน
 - บ้านโนนป่าหวาน หมู่ที่ ๔ จำนวน ๑,๐๔๘ คน ชาย ๕๓๐ คน หญิง ๕๑๘ คน ๒๖๖ ครั้วเรือน
 - บ้านนาไก่ หมู่ที่ ๕ จำนวน ๗๑๔ คน ชาย ๓๕๓ คน หญิง ๓๖๑ คน ๑๙๙ ครั้วเรือน
 - บ้านนาไร่เดียว หมู่ที่ ๖ จำนวน ๓๐ คน ชาย ๑๕ คน หญิง ๑๕ คน ๒๑ ครั้วเรือน
 - บ้านหินนกกุง หมู่ที่ ๗ จำนวน ๕๘๑ คน ชาย ๒๗๖ คน หญิง ๓๐๕ คน ๑๖๓ ครั้วเรือน
 - บ้านนาค้าน้อย หมู่ที่ ๘ จำนวน ๘๓๔ คน ชาย ๔๓๓ คน หญิง ๔๐๑ คน ๒๐๑ ครั้วเรือน
- ตำบลสุวรรณคูหา ๔ หมู่บ้าน
- บ้านทรายทอง หมู่ที่ ๑ จำนวน ๖๖๕ คน ชาย ๓๓๙ คน หญิง ๓๒๖ คน ๒๑๘ ครั้วเรือน

- บ้านภูวงค์ หมู่ที่ ๒ จำนวน ๕๔๐ คน ชาย ๒๗๑ คน หญิง ๒๖๙ คน ๑๕๔ ครัวเรือน
 - บ้านพนมพัฒนา หมู่ที่ ๕ จำนวน ๓๘๘ คน ชาย ๑๗๒ คน หญิง ๒๑๖ คน ๑๕๒ ครัวเรือน
 - บ้านหนองกุ้งใต้ หมู่ที่ ๗ จำนวน ๓๗๔ คน ชาย ๑๘๖ คน หญิง ๑๘๘ คน ๑๓๗ ครัวเรือน
- ที่มา : สำนักทะเบียนท้องถิ่น ที่ว่าการอำเภอสุวรรณคูหา เมษายน ๒๕๖๔

๔. สภาพทางสังคม

๔.๑ การศึกษา

สถานะด้านการศึกษา องค์การบริหารส่วนตำบลกุดผึ้งมีศูนย์พัฒนาเด็กเล็กก่อนวัยเรียน และการจัดการศึกษาอยู่ในความรับผิดชอบของกระทรวงศึกษาธิการ มีการจัดการศึกษาระดับ มัธยมศึกษา, ประถมศึกษาและระดับอนุบาล สามารถจำแนกได้ ดังนี้

สภาพทางการศึกษา

ศูนย์พัฒนาเด็กเล็ก	จำนวนเด็กเล็ก (คน)	บุคลากร(คน)	โรงเรียน	จำนวนนักเรียน(คน)
บ้านนาไก่	๑๕	๒	นาไก่อานาคำน้อยวิทยา	๑๒๒
บ้านนาคำน้อย	๒๒	๒	ยุงทองวิทยา	๖๓
วัดศรีบุญเรือง	๑๙	๓	โนนป่าหว่านเชียงฮาย	๑๔๔
บ้านโนนป่าหว่าน	๓๒	๓	นาโกทรายทองวิทยา	๗๐
บ้านทรายทอง	๒๕	๔		
รวม	๑๑๓	๑๔	รวม	๓๙๙

หมายเหตุ ข้อมูลจากส่วนการศึกษา ศาสนาและวัฒนธรรม ณ วันที่ ๑๗ กรกฎาคม ๒๕๖๔

ศูนย์การเรียนรู้ชุมชน ๒ แห่ง

สถาบันและองค์กรทางศาสนา

๑) วัด/ สำนักสงฆ์ จำนวน ๑๓ แห่ง

๔.๒ สาธารณสุข

๑) สถานีอนามัยประจำหมู่บ้าน จำนวน (๑ แห่ง อยู่ในเขตเทศบาล)

๒) อัตรการมีและใช้ส้วมสาธารณะ จำนวน ๑๐๐ เปอร์เซนต์

๔.๓ อาชญากรรม

หัวข้อ	๒๕๖๒/ ครั้ง	๒๕๖๓/ ครั้ง	๒๕๖๔/ ครั้ง
อาชญากรรม (เกิดในท้องที่อำเภอสุวรรณคูหา)	๑๓๓	๑๒๘	๒๓๑
ยาเสพติด (เกิดในท้องที่อำเภอสุวรรณคูหา)	๑๙๙	๑๔๙	๔๘
อาชญากรรม (เกิดในท้องที่องค์การบริหารส่วนตำบลกุดผึ้ง)	๕	๑๘	๑๖
ยาเสพติด (เกิดในท้องที่องค์การบริหารส่วนตำบลกุดผึ้ง)	๑๗	๑๙	๑

๔.๔ บริการสาธารณะอื่น ๆ ปัจจุบันในเขตองค์การบริหารส่วนตำบลกุดผึ้ง มีระบบการบริการสาธารณะ ดังนี้

- สถานีดับเพลิงองค์การบริหารส่วนตำบลกุดผึ้ง ปัจจุบันองค์การบริหารส่วนตำบลกุดผึ้งมี อุปกรณ์เครื่องมือเครื่องใช้ ดังนี้

- ๑. รถดับเพลิง ขนาดบรรจุน้ำ ๔,๐๐๐ ลิตร จำนวน ๑ คัน
- ๒. รถยนต์กู้ชีพ จำนวน ๑ คัน
- ๓. ถังดับเพลิงเคมีเบื้องต้น จำนวน ๑๓ ถัง
- ๔. แผงกั้นจราจร จำนวน ๒๔ แผง
- ๕. ตู้สัญญาณไฟ(จุดตรวจ) จำนวน ๔ ตู้
- ๖. รถกระเช้า จำนวน ๑ คัน
- ๗. จักรยานยนต์ จำนวน ๑ คัน

๔.๕ การสังคมสงเคราะห์และการสวัสดิการ

องค์การบริหารส่วนตำบลกุดผึ้ง ได้ร่วมกับส่วนราชการในพื้นที่ดำเนินการให้ความช่วยเหลือสงเคราะห์ ประชาชนในหลายประเภทด้วยกัน ตามสถานการณ์และความต้องการของประชาชน เช่น ช่วยเหลือผู้ประสบ อุทกภัย , วิกฤติภัย, ช่วยเหลือผู้ประสบภัยแล้ง, ช่วยเหลือเด็กและคนชรา, ช่วยเหลือคนพิการและผู้ด้อยโอกาสในสังคม โดยดำเนินการอย่างต่อเนื่อง การให้ความช่วยเหลือขององค์การบริหารส่วนตำบลกุดผึ้งได้รับความร่วมมือจากหลาย ฝ่ายด้วยกัน ซึ่งในปัจจุบัน ยังมีความต้องการการช่วยเหลืออยู่อีกมาก

การสังคมสงเคราะห์และสวัสดิการสังคม ได้แก่

- ๑) สงเคราะห์เด็กและเยาวชน คนชรา ผู้พิการ ผู้ป่วยโรคเอดส์ และผู้ด้อยโอกาส
 - สงเคราะห์ผู้พิการ จำนวน ๑๙๕ ราย
 - สงเคราะห์คนชรา จำนวน ๗๘๓ ราย
 - สงเคราะห์ผู้ป่วยโรคเอดส์ จำนวน ๔๕ ราย

การประกันสังคม

- ๑) ประกันสังคมด้านการรักษาพยาบาลให้กับลูกจ้าง

๕. ระบบบริการพื้นฐาน

๕.๑ การคมนาคมขนส่ง

มีรถโดยสารประจำทางสายหลัก ๒ สาย

- (๑) เส้นทางสายอำเภอสุวรรณคูหา - จังหวัดอุดรธานี

(๒) เส้นทางสายอำสุวรรณคุดหา - จังหวัดหนองบัวลำภู

๕.๒ การไฟฟ้า

การไฟฟ้าส่วนภูมิภาคสาขาอำเภอสุวรรณคุดหา ให้บริการกับประชาชนในเขตพื้นที่ ซึ่งส่วนใหญ่ภายในเขตองค์การบริหารส่วนตำบลกุดผึ้งจำนวน ๑๑ หมู่บ้านมีไฟฟ้าใช้หมดแล้วมีเพียงผู้ไม่ต้องการเท่านั้นที่ยังไม่มีไฟฟ้าใช้

๕.๓ การประปา

กิจการประปา ในเขตองค์การบริหารส่วนตำบล มีประปาหมู่บ้านประจำหมู่บ้านให้บริการน้ำสูบน้ำบาดาลระบบแรงสูง รับผิดชอบเรื่องการดำเนินการระบบประปา และจำหน่ายน้ำประปาให้กับประชาชน

๕.๔ โทรศัพท์

โทรศัพท์ ในเขตองค์การบริหารส่วนตำบล มีโทรศัพท์ขององค์การโทรศัพท์แห่งประเทศไทยมาติดตั้งสามารถให้บริการได้เป็นอย่างดี แต่สามารถมีตามถนนสายหลัก นาด่าน - สุวรรณคุดหา นอกเขตพื้นที่ถนนสายหลักยังไม่มีคู่สาย โดยสำนักงานมีหมายเลขโทรศัพท์ คือ ๐๙๕-๖๖๔๘๓๑๖ , ๐๙๕-๖๖๔๖๗๒๘

๕.๕ ไปรษณีย์หรือการสื่อสารหรือการขนส่ง และวัสดุ ครุภัณฑ์

กิจการไปรษณีย์โทรเลข ในเขตองค์การบริหารส่วนตำบลไม่มีต้องเดินทางไปยังอำเภอสุวรรณคุดหา ระยะห่าง ๔ กิโลเมตร

๖. ระบบเศรษฐกิจ

๖.๑ การเกษตร

๑. ลักษณะการประกอบอาชีพเกษตรกรรมในเขตองค์การบริหารส่วนตำบลกุดผึ้ง

การประกอบเกษตรกรรมในท้องถิ่น ส่วนใหญ่การเกษตรกรรมในเขตพื้นที่องค์การบริหารส่วนตำบล ก็ยังคงเป็นการทำนา สวนผลไม้ และปลูกพืชผัก ผลผลิตทางการเกษตรที่สำคัญ ได้แก่ ข้าว, อ้อย, มันสำปะหลัง ฯลฯ ในภาคเกษตรกรรมนี้ ส่วนใหญ่จะประสบปัญหาต่างๆ ซึ่งมีสาเหตุมาจากแหล่งน้ำธรรมชาติมีน้อย มีสภาพดินแข็งและเป็นที่ราบลุ่มฤดูฝนน้ำท่วม แหล่งกักเก็บน้ำธรรมชาติมีน้อย ขาดการบำรุงรักษาแหล่งน้ำที่มีอยู่เดิม สภาพดินไม่อุ้มน้ำ ฝนตกไม่สม่ำเสมอ บางครั้งฝนตกทิ้งช่วง

๒. ผลผลิตทางการเกษตรที่สำคัญในเขตองค์การบริหารส่วนตำบลกุดผึ้ง

๒.๑ พืชเศรษฐกิจ

- การผลิตข้าว ได้แก่ ข้าวนาปี ข้าวเหนียว กข.๖ ,มะลิ ๑๐๕, สันป่าตอง, กข.๑๕
- พืชไร่ ได้แก่ อ้อยโรงงาน ข้าวโพด
- ไม้ผลไม้ยืนต้น ได้แก่ มะม่วง มะขาม
- พืชผัก ได้แก่ พริก มะเขือ ถั่วฝักยาว คื่นช่าย ผักกาดขาวปลี

๒.๒ ข้อมูลพื้นที่การเกษตรของชุมชนในเขตองค์การบริหารส่วนตำบลกุดผึ้ง ดังนี้

- อาชีพเกษตรกรรม	จำนวน	๓๓๙	ครัวเรือน
- ประกอบอาชีพค้าขายเพียงอย่างเดียว	จำนวน	๓๙	ครัวเรือน
- ประกอบอาชีพรับจ้าง	จำนวน	๓๑	ครัวเรือน
- เลี้ยงสัตว์ไว้ขาย	จำนวน	๖๔	ครัวเรือน
- ประกอบอาชีพมากกว่า	จำนวน	๑	ครัวเรือน

๖.๒ การประมง

พื้นที่ทำการประมงมีอยู่ทั่วไปในลำห้วยน้ำโหมง ลำห้วยบน ลำห้วยยาง อ่างเก็บน้ำคำไฮ อ่างเก็บน้ำออนซอน ลำห้วยน้ำกง ลำห้วยฮวก ชนิดของเครื่องมือที่ใช้แตกต่างกันออกไปตามความลึกของน้ำในอ่างเก็บน้ำ ข่าย ข่ายไล่ จะเป็นเครื่องมือที่ใช้ในบริเวณน้ำลึก ส่วนลอบเผื่อ แห ยอยก ฉมวก เบ็ดเดี่ยว และส้อม ใช้ในบริเวณน้ำตื้น ชนิดพันธุ์ปลาที่นำไปขายส่วนใหญ่คือ ปลานิล ปลาในกลุ่มปลาช่อน ปลาในกลุ่ม ปลาสาคร และปลาประเภทปลาตะเพียนจะเป็นปลาที่ถูกล่ามาทำเป็นปลาร้า

๖.๓ การปศุสัตว์

ลักษณะการประกอบการปศุสัตว์ ส่วนใหญ่เป็นการเลี้ยงในลักษณะเกษตรกรย่อยควบคู่ไปกับการปลูกพืชในรูปแบบของเกษตรกรแบบผสมผสาน โดยมีวัตถุประสงค์ เพื่อใช้ในการบริโภคและใช้ขายให้กับครัวเรือน เมื่อเหลือจากการบริโภคหรือใช้งานแล้ว จึงจำหน่ายเพื่อเป็นการเพิ่มรายได้ให้กับครัวเรือน

(๑) สัตว์เศรษฐกิจ

- การเลี้ยงสัตว์ ได้แก่ ไก่พื้นเมือง โค กระบือ สุกร เป็ดเทศ
- การเลี้ยงปลา ได้แก่ ปลานิล ปลาไน ปลาตะเพียน ปลาดุกบักอูย

๖.๔ การท่องเที่ยว

สถานที่ท่องเที่ยวในเขตองค์การบริหารส่วนตำบล นั้น จัดเป็น คือ ประเภทความสวยงามของทัศนียภาพสภาพแวดล้อมทางธรรมชาติ เช่น อ่างเก็บน้ำท่ามคำไฮ

๖.๕ การพาณิชย์และกลุ่มอาชีพ

ประเภทธุรกิจการค้า ในด้านการค้าและการบริการในเขตองค์การบริหารส่วนตำบลจะประกอบด้วยร้านค้าที่เกี่ยวกับการอุปโภคและบริโภค สินค้าที่จำเป็นทางด้านเกษตรกรรม รวมถึง การค้าทางด้านผลผลิตการเกษตรกรรมบางส่วน โดยส่วนใหญ่ที่ตั้งของร้านค้าดังกล่าวมักจะติดกับถนนสายหลักหรือทางหลวงแผ่นดิน การบริการในพื้นที่มีการบริการเพียงพอกับความต้องการในบางส่วน เนื่องจาก ยังไม่มีสถานบริการที่ครบถ้วนเพียงพอแต่ก็สามารถให้บริการแก่ประชาชนทั่วไปได้ดีพอสมควร

๖.๖ แรงงาน

ในอดีตเมื่อประมาณ ๕-๘ ปี ที่ผ่านมา ภายในครอบครัวหนึ่งจะมีแรงงานไว้ประกอบอาชีพเกษตรกรรมประมาณ ๓-๕ คน แต่ในขณะนี้ปรากฏว่ามีแรงงานในครอบครัวเพียง ๑-๒ คน เท่านั้น ล้วนเป็นแรงงานคนแก่และเด็ก ส่วนแรงงานในวัยรุ่นหนุ่มสาวจะอพยพไปทำงานต่างถิ่น

๗. เศรษฐกิจพอเพียงท้องถิ่น (ด้านการเกษตรและแหล่งน้ำ)

๗.๑ ข้อมูลพื้นฐานของหมู่บ้านหรือชุมชน

องค์การบริหารส่วนตำบลกุดผึ้ง มีจำนวนชุมชนทั้งหมด ๑๑ หมู่บ้าน พื้นที่ในเขตองค์การบริหารส่วนตำบลกุดผึ้งเป็นพื้นที่ชนบท พื้นที่บางส่วนกำลังพัฒนาเพื่อให้ความเท่าเทียมกับชุมชนเมือง ทุกหมู่บ้านมีผู้ใหญ่บ้านและสมาชิกสภาองค์การบริหารส่วนตำบลกุดผึ้ง และเป็นตัวแทนของประชาชนในการนำเสนอปัญหาและความต้องการจากองค์การบริหารส่วนตำบล

๗.๒ ข้อมูลด้านการเกษตร

ในการประกอบอาชีพของราษฎรส่วนใหญ่มีอาชีพในการทำนา ทำสวนยางพารา ไร่อ้อย มันสำปะหลัง ทำประมงโดยอาศัยแหล่งน้ำตามธรรมชาติ

๗.๓ ข้อมูลด้านแหล่งน้ำทางการเกษตร

เนื่องจากพื้นที่เขตองค์การบริหารส่วนตำบลกุดผึ้ง มีสภาพพื้นที่เป็นที่ลอนคลื่นลุ่มๆดอนๆ ในฤดูฝนหากมีฝนตกชุกจะทำให้เกิดน้ำท่วมโดยทั่วไปการสัญจรไปมาไม่สะดวก ส่วนในฤดูแล้งจะเกิดการขาดแคลนน้ำดื่มและน้ำใช้ เพราะดินไม่สามารถเก็บกักน้ำไว้ได้ เนื้อดินปนทรายชั้นล่างส่วนใหญ่จะเป็นลูกรัง แหล่งน้ำที่อยู่ในพื้นที่ ได้แก่ ลำห้วยน้ำโมง ลำห้วยบน ลำห้วยยาง อ่างเก็บน้ำทามคำไฮ อ่างเก็บน้ำออนซอน ลำห้วยน้ำกง ลำห้วยฮวก

๗.๔ ข้อมูลด้านแหล่งน้ำกิน น้ำใช้ (หรือน้ำเพื่อการอุปโภค บริโภค)

องค์การบริหารส่วนตำบลกุดผึ้ง มีแหล่งน้ำกิน น้ำใช้ จากการประปาหมู่บ้านประจำหมู่บ้าน โดยมีแหล่งน้ำจากน้ำบาดาล และการเจาะน้ำบาดาลใต้ดินของครัวเรือน

๘. ศาสนา ประเพณี วัฒนธรรม

๘.๑ การนับถือศาสนา ในเขตองค์การบริหารส่วนตำบล มีการนับถือศาสนาพุทธเป็นส่วนมาก

๘.๒ ประเพณีและงานประจำปี

ประเพณี ศิลปวัฒนธรรม ในเขตองค์การบริหารส่วนตำบลกุดผึ้งมีประเพณีที่สำคัญและจัดขึ้นประจำปี ได้แก่

- (๑) ประเพณีสงกรานต์
- (๒) ประเพณีบุญบั้งไฟ (จัดตามหมู่บ้าน/ชุมชน)
- (๓) ประเพณีแห่เทียนพรรษา
- (๔) ประเพณีลอยกระทง
- (๕) วันสำคัญต่างๆ เช่น วันพ่อ วันแม่ วันเด็ก วันเยาวชน วันผู้สูงอายุ วันขึ้นปีใหม่ ฯลฯ
- (๖) ประเพณีบุญกุ่มข้าวคุณลาน
- (๗) ประเพณีบุญข้าวจี
- (๘) ประเพณีบุญเผาต
- (๙) ประเพณีบุญเบิกบ้าน
- (๑๐) ประเพณีบุญข้าวประดับดิน
- (๑๑) ประเพณีบุญห่อข้าวสาก
- (๑๒) ประเพณีวันออกพรรษา

๘.๓ ภูมิปัญญาท้องถิ่น ภาษาถิ่น

-เขตองค์การบริหารส่วนตำบลกุดผึ้ง ราษฎรเผ่าไทอีสานนี้ตั้งหลักฐานกระจายอยู่ทั่วไปในเขตพื้นที่เป็นเผ่าดั้งเดิมในท้องถิ่นนี้

-ภูมิปัญญาท้องถิ่นในเขตองค์การบริหารส่วนตำบลกุดผึ้ง ได้แก่ เครื่องจักสาน การทำบั้งไฟ หมอพื้นบ้าน ยาแผนโบราณ ผ้าทอมือ ที่นอนหมอนขิต

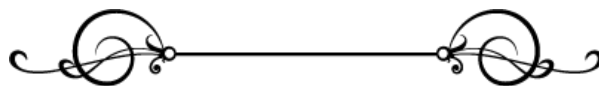

ส่วนที่ ๒

ยุทธศาสตร์องค์กรปกครองส่วนท้องถิ่น

๑. ความสัมพันธ์ระหว่างแผนพัฒนาระดับมหภาค

(๑.๑) แผนยุทธศาสตร์ชาติ ๒๐ ปี

วิสัยทัศน์

“ประเทศไทยมีความมั่นคง มั่งคั่ง ยั่งยืนเป็นประเทศพัฒนาแล้วด้วยการพัฒนาตามหลักปรัชญาของเศรษฐกิจพอเพียง” หรือเป็นคติพจน์ประจำชาติว่า “มั่นคง มั่งคั่ง ยั่งยืน” ทั้งนี้ วิสัยทัศน์ดังกล่าวจะต้องสนองตอบต่อผลประโยชน์แห่งชาติอันได้แก่การมีเอกราชอธิปไตยและบูรณภาพแห่งเขตอำนาจรัฐการดำรงอยู่อย่างมั่นคงยั่งยืนของสถาบันหลักของชาติการดำรงอยู่อย่างมั่นคงของชาติและประชาชนจากภัยคุกคามทุกรูปแบบการอยู่ร่วมกันในชาติอย่างสันติสุขเป็นปึกแผ่นมีความมั่นคงทางสังคมทามกลางพหุสังคมและการมีเกียรติและศักดิ์ศรี ของความเป็นมนุษย์ความเจริญเติบโตของชาติ ความเป็นธรรมและความอยู่ดีมีสุขของประชาชน ความยั่งยืนของฐานทรัพยากรธรรมชาติสิ่งแวดล้อมความมั่นคงทางพลังงานและอาหารความสามารถในการรักษาผลประโยชน์ของชาติภายใต้การเปลี่ยนแปลงของสถานะแวดล้อมระหว่างประเทศและการอยู่ร่วมกันอย่างสันติประสานสอดคล้องกัน ด้านความมั่นคงในประชาคมอาเซียนและประชาคมโลกอย่างมีเกียรติและศักดิ์ศรี ไม่เป็นภาระของโลกและสามารถเกื้อกูลประเทศที่มีศักยภาพทางเศรษฐกิจที่ด้อยกว่า

ยุทธศาสตร์	กรอบแนวทางที่สำคัญ
๑.ยุทธศาสตร์ด้านความมั่นคง	(๑) การเสริมสร้างความมั่นคงของสถาบันหลักของชาติและการปกครองระบอบประชาธิปไตยอันมีพระมหากษัตริย์ทรงเป็นประมุข (๒) การปฏิรูปกลไกการบริหารประเทศ (๓) การป้องกันและแก้ไขการก่อความไม่สงบในจังหวัดชายแดนภาคใต้ (๔) การบริหารจัดการความมั่นคงชายแดนและชายฝั่งทะเล (๕) การพัฒนาระบบ กลไก มาตรการและความร่วมมือระหว่างประเทศทุกระดับ (๖) การพัฒนาเสริมสร้างศักยภาพการผนึกกำลังป้องกันประเทศและกองทัพ (๗) การพัฒนาระบบการเตรียมพร้อมแห่งชาติ รักษาความมั่นคงของฐานทรัพยากรธรรมชาติ สิ่งแวดล้อม และการปกป้องรักษา ผลประโยชน์แห่งชาติทางทะเล รวมทั้งเสริมสร้างความมั่นคงทางอาหารพลังงาน และน้ำ (๘) การปรับกระบวนการทำงานของกลไกที่เกี่ยวข้องจากแนวตั้งสู่แนวนอนมากขึ้น
๒.ยุทธศาสตร์ด้านการ สร้างความสามารถ ในการแข่งขัน	(๑) สมรรถนะทางเศรษฐกิจ ได้แก่ รักษาเสถียรภาพทางเศรษฐกิจและสร้างความเชื่อมั่น ส่งเอกชน และพัฒนาประเทศสู่ความเป็นชาติการค้าเพื่อเป็นศูนย์กลางการค้าและได้ประโยชน์จากห่วงโซ่มูลค่าในภูมิภาคเพิ่มขึ้น (๒) การพัฒนาภาคการผลิตและบริการ ภาคเกษตร ได้แก่ เสริมสร้างฐานการผลิต การเกษตรให้เข้มแข็งและยั่งยืน เพิ่มขีดความสามารถในการแข่งขันของภาคเกษตร ได้แก่

เสริมสร้างฐานการผลิตการเกษตรให้เข้มแข็งและยั่งยืน เพิ่มขีดความสามารถในการแข่งขันของภาคเกษตร พัฒนาสินค้าเกษตรและอาหารที่มีศักยภาพในการแข่งขัน และส่งเสริมเกษตรกรรายย่อยให้ปรับไปสู่รูปแบบเกษตรยั่งยืนที่เป็นมิตรกับสิ่งแวดล้อมและรวมกลุ่มเกษตรกรในการพัฒนาอาชีพที่เข้มแข็ง ภาคอุตสาหกรรม พัฒนาอุตสาหกรรมศักยภาพ ได้แก่ พัฒนาอุตสาหกรรมส่งออกที่มีศักยภาพสูง สร้างความเข้มแข็งให้กับผู้ประกอบการไทย และพัฒนาอุตสาหกรรมที่มีศักยภาพในอนาคต เป็นต้น และภาคบริการ พัฒนายกระดับผลิตภัณฑ์การท่องเที่ยว ผลักดันประเทศไทยสู่การเป็นศูนย์การให้บริการสุขภาพ และส่งเสริมธุรกิจบริการที่มีศักยภาพ

ยุทธศาสตร์	กรอบแนวทางที่สำคัญ
<p>๒.ยุทธศาสตร์ด้านการ สร้างความสามารถ ในการแข่งขัน (ต่อ)</p>	<p>(๓) พัฒนาผู้ประกอบการและเศรษฐกิจชุมชน ได้แก่ พัฒนาทักษะและองค์ความรู้ของผู้ประกอบการไทย พัฒนาและยกระดับผลิต ภาพแรงงานเพื่อส่งเสริมขีดความสามารถในการแข่งขันของประเทศ พัฒนาวิสาหกิจขนาดกลางและขนาดย่อมสู่สากล ยกย่องศักยภาพของสินค้าหนึ่งตำบลหนึ่งผลิตภัณฑ์ (OTOP) ไทยให้ก้าวไกลสู่สากล และพัฒนาวิสาหกิจชุมชนและสถาบันเกษตรกร</p> <p>(๔) การพัฒนาพื้นที่เศรษฐกิจพิเศษและเมือง โดยพัฒนาเขตเศรษฐกิจพิเศษชายแดน พัฒนาพื้นที่เศรษฐกิจบริเวณชายฝั่งทะเลตะวันออก พัฒนาระบบเมืองศูนย์กลางความเจริญของประเทศ และพัฒนาคลัสเตอร์อุตสาหกรรมและบริการที่มีศักยภาพในการขับเคลื่อนประเทศ</p> <p>(๕) การลงทุนพัฒนาโครงสร้างพื้นฐาน ในด้านการขนส่ง ความมั่นคงและพลังงาน ระบบเทคโนโลยีสารสนเทศและการสื่อสาร และ การวิจัยและพัฒนา</p> <p>(๖) การเชื่อมโยงกับภูมิภาคและเศรษฐกิจโลก สร้างความเป็นหุ้นส่วนการพัฒนา กับประเทศในอนุภูมิภาค ภูมิภาค และนานาชาติ ส่งเสริมให้ประเทศไทยเป็นฐานของการประกอบธุรกิจ ส่งเสริมความร่วมมือกับภูมิภาคและนานาชาติในการสร้างความ มั่นคงด้านพลังงาน อาหาร สิ่งแวดล้อม และการบริหารจัดการภัยพิบัติ ส่งเสริมบทบาทการเป็นผู้ประสานประโยชน์ในการ เชื่อมโยงและสร้างความสมดุลของความสัมพันธ์ของประเทศไทยกับกลุ่มอำนาจทางเศรษฐกิจต่างๆ เพิ่มบทบาทและการมีส่วนร่วม ร่วมของไทยในองค์การระหว่างประเทศในการผลักดันการพัฒนาในอนุภูมิภาคและภูมิภาค สนับสนุนการเปิดการค้าเสรี และสร้าง องค์ความรู้ด้านการต่างประเทศต่อส่วนต่างๆ และสาธารณชนไทย</p>
<p>๓. ยุทธศาสตร์การ พัฒนาและ เสริมสร้าง ศักยภาพคน</p>	<p>(๑) การพัฒนาศักยภาพคนตลอดช่วงชีวิตให้สนับสนุนการเจริญเติบโตของประเทศ โดยพัฒนาเริ่มตั้งแต่ในครรภ์และต่อเนื่องไปตลอดช่วงชีวิต</p> <p>(๒) การยกระดับคุณภาพการศึกษาและการเรียนรู้ให้ มีคุณภาพ เท่าเทียมและทั่วถึง</p> <p>(๓) การสร้างเสริมให้คนมีสุขภาวะที่ดี</p> <p>(๔) การสร้างความอยู่ดีมีสุขของครอบครัวไทยให้เอื้อต่อการพัฒนาคน</p>

<p>๔. ยุทธศาสตร์ด้านการ สร้างโอกาสความ เสมอภาคและเท่าเทียมกันทางสังคม</p>	<p>(๑) การสร้างความมั่นคงและการลดความเหลื่อมล้ำทางด้านเศรษฐกิจและสังคม</p> <p>(๒) การพัฒนาระบบบริการและระบบบริหารจัดการสุขภาพ</p> <p>(๓) การสร้างสภาพแวดล้อมและนวัตกรรมที่เอื้อต่อการดำรงชีวิตในสังคมสูงวัย</p> <p>(๔) การสร้างความเข้มแข็งของสถาบันทางสังคมและทุนทางวัฒนธรรมและความเข้มแข็งของชุมชน</p> <p>(๕) การพัฒนาการสื่อสารมวลชนให้เป็นกลไกในการสนับสนุนการพัฒนา</p>
<p>๕. ยุทธศาสตร์ด้านการ สร้างการเติบโตบน คุณภาพชีวิตที่เป็นมิตรกับสิ่งแวดล้อม</p>	<p>(๑) การจัดระบบอนุรักษ์ ฟื้นฟูและป้องกันการทลายทรัพยากรธรรมชาติ</p> <p>(๒) การวางระบบบริหารจัดการน้ำให้มีประสิทธิภาพทั้ง ๒๕ กลุ่มน้ำ เน้นการปรับระบบการบริหารจัดการอุทกภัยอย่างบูรณาการ</p> <p>(๓) การพัฒนาและใช้พลังงานที่เป็นมิตรกับสิ่งแวดล้อมในทุกภาคเศรษฐกิจ</p> <p>(๔) การพัฒนาเมืองอุตสาหกรรมเชิงนิเวศและเมืองที่เป็นมิตรกับสิ่งแวดล้อม</p> <p>(๕) การร่วมลดปัญหาโลกร้อนและปรับตัวให้พร้อมกับการเปลี่ยนแปลงสภาพภูมิอากาศ</p> <p>(๖) การใช้เครื่องมือทางเศรษฐศาสตร์และนโยบายการคลังเพื่อสิ่งแวดล้อม</p>

ยุทธศาสตร์	กรอบแนวทางที่สำคัญ
<p>๖. ยุทธศาสตร์ด้านการ ปรับสมดุลและ พัฒนาระบบการบริหารจัดการ ภาครัฐ</p>	<p>(๑) การปรับปรุงการบริหารจัดการรายได้และรายจ่ายของภาครัฐ</p> <p>(๒) การพัฒนาระบบการให้บริการประชาชนของหน่วยงานภาครัฐ</p> <p>(๓) การปรับปรุงบทบาท ภารกิจ และโครงสร้างของหน่วยงานภาครัฐ ให้มีขนาดที่เหมาะสม</p> <p>(๔) การวางระบบบริหารงานราชการแบบบูรณาการ</p> <p>(๕) การพัฒนาระบบบริหารจัดการกำลังคนและพัฒนาบุคลากรภาครัฐในการปฏิบัติราชการ</p> <p>(๖) การต่อต้านการทุจริตและประพฤติมิชอบ</p> <p>(๗) การปรับปรุงแก้ไขกฎหมาย ระเบียบ และข้อบังคับให้มีความชัดเจน ทันสมัย เป็นธรรม และสอดคล้องกับข้อบังคับสากลหรือข้อตกลงระหว่างประเทศ ตลอดจน พัฒนาหน่วยงานภาครัฐและบุคลากรที่มีหน้าที่เสนอความเห็นทางกฎหมายให้มีศักยภาพ</p>

(๑.๒) แผนพัฒนาเศรษฐกิจและสังคมแห่งชาติ ฉบับที่ ๑๒

ยุทธศาสตร์ที่กำหนดในแผนพัฒนาฯ ฉบับที่ ๑๒ มีจำนวน ๑๐ ยุทธศาสตร์ซึ่งมีรายละเอียด มากกว่าใน ยุทธศาสตร์ชาติ ๒๐ ปี ทั้งนี้ส่วนหนึ่งเป็นเพราะภายใต้สถานการณ์ที่มีการเปลี่ยนแปลงอย่างต่อเนื่องนั้น เป็นการยากในการที่จะกำหนดยุทธศาสตร์และแนวทางการพัฒนาในรายละเอียดที่ชัดเจนใน แผนพัฒนา ระยะเวลา

ยาวเช่นยุทธศาสตร์ชาติได้ ยุทธศาสตร์และแนวทางการพัฒนาจำเป็นต้องมีการกำหนดและปรับปรุงให้สอดคล้อง กับเงื่อนไขและปัจจัยแวดล้อมในช่วงเวลานั้น ๆ จึงจะสามารถนำไปปฏิบัติได้อย่างมีประสิทธิภาพ ด้วยเหตุ ดังกล่าวยุทธศาสตร์ชาติจึงเป็นการกำหนดกรอบที่เป็นประเด็นหลักของการพัฒนา ประเทศที่ครอบคลุมมิติ ต่างๆ ซึ่งสะท้อนทั้งในเรื่องการพัฒนากฎหมายการผลิตและบริการ การพัฒนา กลุ่มเป้าหมาย และการพัฒนา ในเรื่องกลไกและกฎระเบียบ รวมทั้งการพัฒนาทุนมนุษย์ ภายใต้การกำหนด และการยึดหลักการสำคัญของการ พัฒนา ดังนั้น ยุทธศาสตร์การพัฒนาในแผนพัฒนาฯ ฉบับที่ ๑๒ จึง ประกอบด้วยยุทธศาสตร์ชาติทั้ง ๖ ยุทธศาสตร์ ได้แก่

๑. ยุทธศาสตร์การเสริมสร้างและพัฒนาศักยภาพทุนมนุษย์

พัฒนาคนทุกช่วงวัยเพื่อให้คนไทยเป็นคนดี คนเก่ง มีระเบียบวินัย และมีคุณภาพ ชีวิตที่ดี โดยเฉพะการพัฒนาและดูแล ผู้สูงอายุที่จะมีส่วนสูงขึ้นไปในสังคมสูงวัยทั้งการสร้างงานที่เหมาะสม การฟื้นฟู และดูแลสุขภาพ

๒. ยุทธศาสตร์การสร้างความเป็นธรรมลดความเหลื่อมล้ำในสังคม

มุ่งเน้นการลดความเหลื่อมล้ำในทกมิติเพื่อสร้าง ความปรองดองในสังคมการสร้างโอกาสให้ทุกคนใน สังคมไทยสามารถเข้าถึงทรัพยากรในการประกอบอาชีพ เพื่อยกระดับรายได้ และขับเคลื่อนเศรษฐกิจฐานราก

๓. ยุทธศาสตร์การสร้างความเข้มแข็งทางเศรษฐกิจและแข่งขันได้อย่างยั่งยืน

ให้ความสำคัญกับการบริหารจัดการนโยบายการเงินและนโยบายการคลังรวมถึงการปฏิรูปภาษี ทั้งระบบเพื่อ รักษาเสถียรภาพและเพิ่มประสิทธิภาพของระบบเศรษฐกิจการปรับโครงสร้างทั้งห่วง โซ่คุณค่า ในภาค เกษ ษตร อุตสาหกรรม บริการ การลงทุน การพัฒนา SMEs และเกษตรกรรมรุ่นใหม่

๔. ยุทธศาสตร์ด้านการเติบโต ที่เป็นมิตรกับสิ่งแวดล้อมเพื่อการพัฒนาอย่างยั่งยืน

มุ่งอนุรักษ์ฟื้นฟูสร้างความมั่นคงของฐานทรัพยากรธรรมชาติและสิ่งแวดล้อมสร้างสมดุลระหว่างการ อนุรักษ์และการใช้ประโยชน์อย่างยั่งยืนและเป็นธรรมบริหารจัดการน้ำให้มีประสิทธิภาพ

๕. ยุทธศาสตร์ด้านความมั่นคง

ให้ความสำคัญกับความมั่นคงที่ส่งผลกระทบต่อการพัฒนาในทุกมิติ ทั้งมิติ เศรษฐกิจ สังคม และสิ่งแวดล้อม ตลอดจนการพัฒนา ศักยภาพให้ประเทศ

๖. ยุทธศาสตร์ด้านการเพิ่มประสิทธิภาพและธรรมาภิบาลในภาครัฐ

เพื่อให้การบริหารจัดการภาครัฐมีความ โปร่งใส มีประสิทธิภาพ มีความรับผิดชอบ และตรวจสอบได้ อย่างเป็นธรรม ประชาชนมี ส่วนร่วม ประเทศปราศจากคอร์รัปชัน มีการ กระจายอำนาจ และแบ่งภารกิจรับผิดชอบ ที่ เหมาะสมระหว่างส่วนกลาง ภูมิภาค และ ท้องถิ่น

๗. ยุทธศาสตร์ด้านการพัฒนาโครงสร้างพื้นฐานและระบบโลจิสติกส์ มุ่งเน้นการพัฒนา กายภาพโครงสร้างพื้นฐาน ด้านการคมนาคมขนส่งการเชื่อมโยงเครือข่าย โทรคมนาคม และการบริหารจัดการ โครงสร้าง พื้นฐาน เพื่อสนับสนุนการพัฒนาพื้นที่เขตเศรษฐกิจพิเศษ พื้นเมือง การเชื่อมโยงการ เดินทางและ ขนส่งสินค้าระหว่างประเทศ

๘. ยุทธศาสตร์ด้านวิทยาศาสตร์เทคโนโลยี วิจัย และนวัตกรรมให้ความสำคัญกับการขับเคลื่อนการพัฒนา

วิทยาศาสตร์เทคโนโลยี วิจัย และนวัตกรรม ต่อเนื่องจากแผนพัฒนาฯ ฉบับที่ ๑๑ ทั้งการเพิ่มการลงทุนวิจัยและพัฒนาและการปรับปรุงสภาพแวดล้อมของการพัฒนาวิทยาศาสตร์ฯ

๙.ยุทธศาสตร์การพัฒนากาเมือง และพื้นที่เศรษฐกิจ พัฒนากา เมืองและพื้นที่เศรษฐกิจสำคัญ ให้สอดคล้องกับทิศทางการพัฒนาประเทศ ศักยภาพ โอกาสและข้อจำกัดของพื้นที่รวมทั้งความต้องการของภาคีการพัฒนาที่ เกี่ยวข้องสร้างฐานเศรษฐกิจใหม่เพื่อรองรับการเข้าสู่ประชาคมเศรษฐกิจอาเซียน

๑๐.ยุทธศาสตร์ด้านการต่างประเทศ ประเทศเพื่อนบ้าน และภูมิภาคประสานและพัฒนาคือร่วมมือกันระหว่างประเทศทั้งในเชิงรุกและรับอย่างสร้างสรรค์ โดยมุ่งเน้นการดูแลการ ดำเนินงานตามข้อผูกพันและพันธกรณีตลอดจนมาตรฐานต่างๆ ที่ไทยมีความเกี่ยวข้องในฐานะประเทศสมาชิกทั้งในระดับโลก ระดับภูมิภาค และระดับอนุภูมิภาค

(๑.๓) แผนพัฒนากา/แผนพัฒนากลุ่มจังหวัด/แผนพัฒนาจังหวัด

แผนพัฒนากาตะวันออกเฉียงเหนือ

แนวคิดและทิศทางการพัฒนากาตะวันออกเฉียงเหนือ

มีปัญหาพื้นฐานด้านการขาดแคลนน้ำ ดินคุณภาพต่าง ประสบอุทกภัยและภัยแล้งซ้ำซาก คนมีปัญหาทั้งในด้านความยากจน และมีปัญหาภาวะทุพโภชนาการ แต่มีความพร้อมด้านสถาบันการศึกษาและสถาบันวิจัย ดังนั้น การพัฒนาเศรษฐกิจและสังคมกาตะวันออกเฉียงเหนือไปสู่ความ “มั่งคั่ง มั่งคั่ง ยั่งยืน” จำเป็นจะต้องแก้ไขปัญหาพื้นฐานควบคู่ไปกับการพัฒนาการวิจัยเพื่อใช้ความรู้เทคโนโลยี นวัตกรรม และความคิดสร้างสรรค์ในการเสริมสร้างความเข้มแข็งของเศรษฐกิจภายในกาให้มีการเจริญเติบโตได้อย่างเต็มศักยภาพ พร้อมทั้งการแสวงหาโอกาสการนำความรู้ ทุน เทคโนโลยี และนวัตกรรมจากภายนอกมาช่วยขับเคลื่อน โดยการใช้ประโยชน์จากโครงสร้างพื้นฐานด้านคมนาคมขนส่งขนาดใหญ่ที่เชื่อมโยงกาตะวันออกเฉียงเหนือกับโครงข่ายระบบการคมนาคมขนส่งและพื้นที่เศรษฐกิจหลักของประเทศ รวมทั้งการใช้ประโยชน์จากการเชื่อมโยงและข้อตกลงกับประเทศเพื่อนบ้านในกลุ่มอนุภูมิภาคลุ่มน้ำโขงที่กำลังมีการเจริญเติบโตอย่างรวดเร็วมาเสริมสร้างกิจกรรมการพัฒนาใหม่ๆ ให้แก่กาเพื่อให้มีอัตราการเจริญเติบโตที่สูงเพียงพอต่อการลดความเหลื่อมล้ำกับพื้นที่ส่วนอื่น ๆ ของประเทศได้ระยะยาว

เป้าหมายเชิงยุทธศาสตร์

พัฒนาอีสานสู่มิติใหม่ให้เป็น “ศูนย์กลางเศรษฐกิจของอนุภูมิภาค ลุ่มน้ำโขง”

วัตถุประสงค์

- เพื่อแก้ปัญหาปัจจัยพื้นฐานด้านน้ำและดิน ให้เอื้อต่อการประกอบอาชีพ การดำรงชีพและการ พัฒนาศรษฐกิจของกา
- เพื่อดูแลช่วยเหลือคนจน ผู้ด้อยโอกาสและผู้สูงอายุ ให้มีคุณภาพชีวิตที่ดี พึ่งพาตนเอง พึ่งพา ครอบครัว และพึ่งพากันในชุมชนได้
- เพื่อยกระดับการผลิตและการสร้างมูลค่าเพิ่มโดยใช้ความรู้ เทคโนโลยี และนวัตกรรม สนับสนุนให้การเติบโตทางเศรษฐกิจของกาไม่ต่ำกว่าระดับประเทศ
- เพื่อเชื่อมโยงห่วงโซ่มูลค่าของระบบเศรษฐกิจกาเข้ากับระบบเศรษฐกิจของประเทศและ ภูมิภาคเอเชียตะวันออกเฉียงใต้
- เพื่อพัฒนากาตะวันออกเฉียงเหนือเป็นศูนย์กลางเศรษฐกิจของอนุภูมิภาคลุ่มน้ำโขงและ มีบทบาทสนับสนุนประเทศเป็นศูนย์กลางภูมิภาคเอเชียตะวันออกเฉียงใต้ เป้าหมายและตัวชี้ วัด
- พื้นที่ชลประทานและรับประโยชน์เพิ่มขึ้น ปริมาณกักเก็บน้ำเพิ่มขึ้น พื้นที่เสี่ยงภัยแล้งลดลง สัดส่วนคนจนลดลง
- อัตราการเจริญเติบโตทางเศรษฐกิจไม่ต่ำกว่าระดับประเทศ
- มูลค่าการค้าชายแดนเพิ่มขึ้น
- รายได้การท่องเที่ยวเพิ่มขึ้น

ยุทธศาสตร์การพัฒนา

ยุทธศาสตร์ที่ ๑ บริหารจัดการน้ำให้เพียงพอต่อการพัฒนาเศรษฐกิจและคุณภาพชีวิตอย่างยั่งยืน

ยุทธศาสตร์ที่ ๒ แก้ไขปัญหาความยากจนและพัฒนาคุณภาพชีวิตผู้มีรายได้น้อยเพื่อลดความเหลื่อมล้ำทางสังคม

ยุทธศาสตร์ที่ ๓ สร้างความเข้มแข็งของฐานเศรษฐกิจภายในควบคู่กับการแก้ปัญหา ทรัพยากรธรรมชาติและสิ่งแวดล้อม

ยุทธศาสตร์ที่ ๔ พัฒนาการท่องเที่ยวเชิงบูรณาการ

ยุทธศาสตร์ที่ ๕ ใช้โอกาสจากการพัฒนาโครงข่ายคมนาคมขนส่งที่เชื่อมโยงพื้นที่เศรษฐกิจหลัก ภาคกลางและพื้นที่

ระบียงเศรษฐกิจภาคตะวันออก (EEC) เพื่อพัฒนาเมือง และพื้นที่เศรษฐกิจใหม่ๆ ของภาค

ยุทธศาสตร์ที่ ๖ พัฒนาความร่วมมือและใช้ประโยชน์จากข้อตกลงกับประเทศเพื่อนบ้านในการ สร้างความเข้มแข็งทาง

เศรษฐกิจตามแนวชายแดนและแนวระบียงเศรษฐกิจ

แผนพัฒนากลุ่มจังหวัดภาคตะวันออกเฉียงเหนือตอนบน ๑

(จังหวัดอุดรธานี จังหวัดเลย จังหวัดหนองคาย จังหวัดหนองบัวลำภู และจังหวัดบึงกาฬ)

กลุ่มจังหวัดภาคตะวันออกเฉียงเหนือตอนบน ๑ ประกอบไปด้วย ๕ จังหวัด ตั้งอยู่ตอนบนของ ภาคตะวันออกเฉียงเหนือ คือ อุดรธานี เลย หนองคาย หนองบัวลำภู และบึงกาฬ มีชัยภูมิที่โดดเด่นในการ เป็นจังหวัดที่เชื่อมต่อ “ประตูสู่อาเซียน” ไปยังประเทศลาวโดยสามารถเดินทางจากจังหวัด เลย หนองคาย และบึงกาฬ ข้ามไปยังฝั่งประเทศลาวได้ได้ และจากจุดกำหนดก่อสร้างสะพานข้ามแม่น้ำโขง แห่งที่ ๕ ที่จังหวัดบึงกาฬสามารถใช้ประโยชน์จากเส้นทางหมายเลข ๘ เข้าสู่ประเทศเวียตนามตอนเหนือและเขต ปกครองพิเศษกวางซีจ้วงของประเทศจีนตอนใต้มีเอกลักษณ์ในด้านการท่องเที่ยวเฉพาะตัวที่ไม่เหมือนที่ใด โดยมุ่งเน้นการท่องเที่ยวเชิงอัตลักษณ์ในเรื่องของอารยธรรมและประวัติศาสตร์อาทิ อารยธรรมล้านช้าง ที่มีความเจริญรุ่งเรืองทั้งการเมือง การปกครอง ด้านศิลปวัฒนธรรม ตลอดจนพระพุทธศาสนา และมี พัฒนาการเคียงคู่มาร่วมกันอารยธรรมอื่น ๆ ไกลเคียง ทั้งล้านนา สยาม พม่า และเขมร เป็นต้น มีแหล่ง ท่องเที่ยวทางประวัติศาสตร์ที่มีชื่อเสียงระดับโลก เช่นแหล่งโบราณคดีบ้านเชียง อำเภอหนองหาน จังหวัดอุดรธานี เป็นแหล่งโบราณคดีสำคัญและมีคุณค่าทางประวัติศาสตร์ ซึ่งมีอายุในสมัยก่อนประวัติศาสตร์ ย้อนหลังไปกว่า ๕,๐๐๐ ปี พิพิธภัณฑสถานหอยหินโบราณ ๑๕๐ ล้านปี และซากฟอสซิลไดโนเสาร์ ตั้งอยู่บ้าน ห้วยเตือ ตำบลโนนทัน อำเภอเมือง จังหวัดหนองบัวลำภู เป็นต้น กลุ่มจังหวัดภาคตะวันออกเฉียงเหนือ ตอนบน ๑ นั้น มีจังหวัดอุดรธานีเป็นศูนย์กลางที่เชื่อมต่อไปยังจังหวัดทั้ง ๔ ในกลุ่มจังหวัดการเดินทางไปยัง กลุ่มจังหวัดภาคตะวันออกเฉียงเหนือตอนบน ๑ สามารถเดินทางได้สะดวกสบาย ทั้งทางรถยนต์ที่มีถนน ที่เชื่อมต่อกันได้ทุกจังหวัดภายในกลุ่มจังหวัด รถไฟ ที่มีขบวนรถมาจากกรุงเทพมหานครไปยังอุดรธานีและ หนองคาย มีสนามบินนานาชาติอุดรธานี ที่ผู้โดยสารที่จะเดินทางจากจังหวัดหนองคาย หนองบัวลำภูและ บึงกาฬ สามารถเดินทางจากจังหวัดของตนเอง มาขึ้นเครื่องบินที่ท่าอากาศยานนานาชาติอุดรธานีได้และ สนามบินจังหวัดเลย ที่สามารถรองรับนักท่องเที่ยวที่เดินทางมาท่องเที่ยวที่จังหวัดเลย ซึ่งเป็น ๑ ใน ๑๒ “เมืองต้องห้ามพลาต” ที่เป็นแนวคิดการท่องเที่ยวไทย ของ ททท. ในปี ๒๕๕๘ -๒๕๕๙ นอกจากนี้ จังหวัด บึงกาฬซึ่งเป็นจังหวัดน้องใหม่เป็นจังหวัดที่มีศักยภาพในด้านการท่องเที่ยวสูง มีแหล่งท่องเที่ยวทาง ธรรมชาติที่สวยงาม อาทิ น้ำตกชะแนน น้ำตกเจ็ดสี น้ำตกถ้ำพระ และภูทอก เป็นต้น และจังหวัด หนองคาย ซึ่งถือเป็นมนต์เสน่ห์แห่งเมืองลุ่มน้ำโขง ที่ไม่ว่านักท่องเที่ยวหรือว่าผู้มาเยือนจะต้องกลับมาที่ จังหวัดนี้อยู่เสมอ และในปัจจุบันได้มีการพัฒนาแหล่งท่องเที่ยวที่สำคัญ ที่สามารถดึงดูดความสนใจ นักท่องเที่ยวได้จำนวนมาก อาทิ ผาตากเสื้อ อำเภอสังคม จังหวัดหนองคาย แนวคิดและหลักการ การจัดทำแผนพัฒนากลุ่มจังหวัดภาคตะวันออกเฉียงเหนือตอนบน ๑ นั้นได้ยึดแนวคิดในการ พัฒนาตามแผนพัฒนาเศรษฐกิจและสังคมแห่งชาติ ฉบับที่ ๑๒ ซึ่งมีบริบทของการพัฒนาในด้านต่างๆ ที่ ต้องแข่งขันและอาจ

ก่อให้เกิดความเสี่ยงทั้งจากภายในและภายนอกประเทศ อาทิ กระแสการเปิด เศรษฐกิจเสรีความท้าทายของเทคโนโลยีใหม่ๆ การเข้าสู่สังคมของผู้สูงอายุ การเกิดภัยธรรมชาติที่รุนแรง ภัยแล้ง ประกอบกับสภาวะการณ์ด้านต่างๆ ทั้งเศรษฐกิจ สังคม ทรัพยากรธรรมชาติและสิ่งแวดล้อม ปัญหา ผลผลิตทางการผลิตคุณภาพการศึกษา ความเหลื่อมล้ำทางสังคม เป็นต้น

โดยนำหลักการของแผนพัฒนา เศรษฐกิจและสังคมแห่งชาติฉบับที่ ๑๒ มาเป็นกรอบแนวคิดในการจัดทำแผนพัฒนา กลุ่มจังหวัด นอกจากนี้ยังได้นำยุทธศาสตร์เศรษฐกิจภาคตะวันออกเฉียงเหนือมาเป็นกรอบแนวคิดในการจัดทำ แผนพัฒนา กลุ่มจังหวัดภาคตะวันออกเฉียงเหนือตอนบน ๑ ทั้งนี้เพื่อให้สอดคล้องกับการพัฒนาระดับภาค

วิสัยทัศน์กลุ่มจังหวัดภาคตะวันออกเฉียงเหนือตอนบน ๑ (Vision)

“เกษตรอุตสาหกรรมชั้นนำ การค้าและการท่องเที่ยวสากล ชุมชนน่าอยู่อย่างยั่งยืน”

ยุทธศาสตร์การพัฒนา

ยุทธศาสตร์ที่ ๑ เพิ่มขีดความสามารถในการแข่งขันในการผลิต การตลาด โดยใช้ภูมิปัญญา ท้องถิ่น เทคโนโลยี และ นวัตกรรม

ยุทธศาสตร์ที่ ๒ การรักษาสมดุลทรัพยากรธรรมชาติและสิ่งแวดล้อม เพื่อการพัฒนาอย่างยั่งยืน

ยุทธศาสตร์ที่ ๓ การพัฒนาทุนมนุษย์ และยกระดับคุณภาพชีวิต

ยุทธศาสตร์ที่ ๔ การพัฒนาอุตสาหกรรมการท่องเที่ยวอย่างยั่งยืน

ตัวชี้วัด (KPI) และค่าเป้าหมาย (Target)

ยุทธศาสตร์ที่ ๑ เพิ่มขีดความสามารถในการแข่งขันในการผลิต การตลาด โดยใช้ภูมิปัญญา ท้องถิ่น เทคโนโลยี และ นวัตกรรม

ตัวชี้วัด ๑. ผลิตภัณฑ์มวลรวมของกลุ่มจังหวัด

ค่าเป้าหมาย ๑. ผลิตภัณฑ์มวลรวมของกลุ่มจังหวัดไม่น้อยกว่าร้อยละ ๕ ต่อปี ในช่วง ๑๐ ปี แรกและไม่น้อยกว่าร้อยละ ๔ ต่อปี ในช่วง ๑๐ ปีหลัง

ยุทธศาสตร์ที่ ๒ การรักษาสมดุลทรัพยากรธรรมชาติและสิ่งแวดล้อม เพื่อการพัฒนาอย่างยั่งยืน

ตัวชี้วัด ๑. พื้นที่ป่าไม่มีความอุดมสมบูรณ์เพิ่มขึ้น

๒. ปริมาณขยะและมลภาวะที่ลดลง

๓. พื้นที่แหล่งน้ำทางธรรมชาติได้รับการพัฒนา

ค่าเป้าหมาย ๑. ร้อยละพื้นที่ป่าไม่มีความอุดมสมบูรณ์เพิ่มขึ้น อย่างน้อยร้อยละ ๒ ต่อปี

๒. ร้อยละของปริมาณขยะลดลงและมลภาวะที่ลดลง อย่างน้อยร้อยละ ๓ ต่อปี

๓. ร้อยละพื้นที่แหล่งน้ำทางธรรมชาติที่ได้รับการพัฒนาเพิ่มขึ้น

ยุทธศาสตร์ที่ ๓ การพัฒนาทุนมนุษย์ และยกระดับคุณภาพชีวิต

ตัวชี้วัด ๑. ระดับคุณภาพชีวิตของประชาชนในกลุ่มจังหวัด

๒. ระดับความเหลื่อมล้ำในสังคม (Gini Coefficient)

๓. ประชาชนในกลุ่มจังหวัดเข้าถึงสวัสดิการขั้นพื้นฐานของรัฐเพิ่มขึ้น

ค่าเป้าหมาย ๑. ดัชนีคุณภาพชีวิตของประชาชนในกลุ่มจังหวัดที่ผ่านเกณฑ์มาตรฐาน

๒. ระดับความเหลื่อมล้ำในสังคม (Gini Coefficient) ของกลุ่มจังหวัด มีค่าร้อยละ ๐.๒๐ -๐.๔๐

๓. ร้อยละของประชาชนในกลุ่มจังหวัดเข้าถึงสวัสดิการขั้นพื้นฐานของรัฐเพิ่มขึ้น

ยุทธศาสตร์ที่ ๔ การพัฒนาอุตสาหกรรมการท่องเที่ยวอย่างยั่งยืน ตัวชี้วัด

๑. ร้อยละเพิ่มขึ้นของรายได้อุตสาหกรรมการท่องเที่ยว

ค่าเป้าหมาย ๑. กลุ่มจังหวัดมีรายได้เพิ่มขึ้นจากอุตสาหกรรมการท่องเที่ยว ร้อยละ ๕ ต่อปี

ยุทธศาสตร์การพัฒนาขององค์กรปกครองส่วนท้องถิ่นจังหวัดหนองบัวลำภู (ปี ๒๕๖๑ - ๒๕๖๕)

เป้าหมายการพัฒนา “หนองบัวลำภูเมืองน่าอยู่ น่าเที่ยว”

ตัวชี้วัดความสำเร็จตามเป้าหมายการพัฒนา

๑. พัฒนาเมืองหนองบัวลำภูให้เป็นเมืองน่าอยู่ ภายใต้คุณภาพชีวิตที่ดี ส่งเสริมภูมิปัญญา ประเพณีวัฒนธรรมและการจัดการทรัพยากรธรรมชาติและสิ่งแวดล้อมอย่างยั่งยืน
๒. ผลิตภัณฑ์มวลรวมจังหวัด (GPP) ขยายตัวร้อยละ ๔ ต่อปี
๓. รายได้จากการท่องเที่ยวเพิ่มขึ้นร้อยละ ๑๐ ต่อปี

พันธกิจ (Mission)

๑. พัฒนาศักยภาพคนตลอดช่วงชีวิต
๒. สร้างความมั่นคงทางเศรษฐกิจและสังคมให้ทุกกลุ่มในสังคม
๓. พัฒนาโครงสร้างพื้นฐานและสิ่งอำนวยความสะดวกเพื่อให้จังหวัดหนองบัวลำภูเป็นเมืองน่าอยู่ น่าเที่ยว
๔. จัดระบบอนุรักษ์ ฟื้นฟูและป้องกันการทลายทรัพยากรธรรมชาติและสิ่งแวดล้อม

ประเด็นยุทธศาสตร์การพัฒนาของจังหวัดหนองบัวลำภู (Strategic Issue)

- ยุทธศาสตร์ที่ ๑ การพัฒนาคนและสังคมให้มีคุณภาพชีวิตที่ดี
- ยุทธศาสตร์ที่ ๒ การส่งเสริมและเพิ่มมูลค่าสินค้าการเกษตร อุตสาหกรรม การค้า การลงทุน
- ยุทธศาสตร์ที่ ๓ การส่งเสริมและพัฒนาการท่องเที่ยวและบริการ
- ยุทธศาสตร์ที่ ๔ การบริหารจัดการทรัพยากรธรรมชาติและสิ่งแวดล้อมอย่างยั่งยืน
- ยุทธศาสตร์ที่ ๕ การเสริมสร้างความมั่นคงเพื่อความสงบสุข

ตัวชี้ วัด (KPI) และค่าเป้าหมาย (Target)

- ยุทธศาสตร์ที่ ๑ การพัฒนาคนและสังคมให้มีคุณภาพชีวิตที่ดี
 ๑. คะแนนเฉลี่ยการทดสอบ O-net ระดับ ม.ปลายเพิ่มขึ้นร้อยละ ๓ ต่อปี
 ๒. จำนวนปีการศึกษาเฉลี่ยของประชากรอายุ ๑๕ ปี ขึ้นไป เพิ่มขึ้น ๑ ปี
 ๓. อัตราการเข้าเรียนรวมระดับ ม.ปลายและอาชีวะเพิ่มขึ้นร้อยละ ๓ ต่อปี
 ๔. คริวเรือนมีรายได้เพิ่มขึ้นร้อยละ ๓ ต่อปี
 ๕. แรงงานมีประกันสังคมเพิ่มขึ้น ร้อยละ ๑๒ ต่อปี
 ๖. ประชากรผู้พิการ/ผู้ด้อยโอกาสได้รับการดูแลช่วยเหลือจากภาครัฐ เพิ่มขึ้น ร้อยละ ๗๐
 ๗. อัตราการว่างงานลดลงร้อยละ ๑ ต่อปี
 ๘. ประชากรเป็นโรคที่ไม่ใช่โรคติดต่อ (NCD) (ต่อแสนประชากร) ลดลงร้อยละ ๐.๒๕ ต่อปี
- ยุทธศาสตร์ที่ ๒ การส่งเสริมและเพิ่มมูลค่าสินค้าการเกษตร อุตสาหกรรม การค้า การลงทุน
 ๑. ผลิตภัณฑ์มวลรวมจังหวัด (GPP) ขยายตัวเฉลี่ย ร้อยละ ๔ ต่อปี
 ๒. รายได้เฉลี่ยต่อหัวของประชากรขยายตัว ร้อยละ ๑๐ ต่อปี
 ๓. พื้นที่เกษตรอินทรีย์เพิ่มขึ้นเป็น ๓๐,๐๐๐ ไร่
 ๔. พื้นที่ชลประทานเพิ่มขึ้นร้อยละ ๓ ต่อปี
 ๕. การใช้พลังงานทดแทนเพิ่มขึ้นร้อยละ ๑๐ ต่อปี
- ยุทธศาสตร์ที่ ๓ การส่งเสริมและพัฒนาการท่องเที่ยวและบริการ
 ๑. รายได้จากการท่องเที่ยวเพิ่มขึ้นร้อยละ ๑๐ ต่อปี
 ๒. จำนวนนักท่องเที่ยวเพิ่มขึ้นร้อยละ ๑๐ ต่อปี
- ยุทธศาสตร์ที่ ๔ การบริหารจัดการทรัพยากรธรรมชาติและสิ่งแวดล้อมอย่างยั่งยืน
 ๑. สัดส่วนพื้นที่ป่าไม้เพิ่มขึ้นร้อยละ ๑ ต่อปี
 ๒. ปริมาณขยะลดลงร้อยละ ๗ ต่อปี

๓. ดัชนีชี้วัดคุณภาพน้ำดีขึ้นจากเกณฑ์มาตรฐานเฉลี่ย ร้อยละ ๑ ต่อปี
 ยุทธศาสตร์ที่ ๕ การเสริมสร้างความมั่นคงเพื่อความสงบสุข
๑. คดีชีวิต ร่างกาย เพศและคดีประทุษร้ายต่อทรัพย์สิน (และต่อประชากร) ลดลงร้อยละ ๒.๕ ต่อปี
 ๒. สัดส่วนคดียาเสพติด (ต่อแสนประชากร) ลดลงร้อยละ ๑๐ ต่อปี
 ๓. อุบัติเหตุบนท้องถนน (ต่อแสนประชากร) ลดลงร้อยละ ๔ ต่อปี

กลยุทธ์(Strategy)

- ยุทธศาสตร์ที่ ๑ การพัฒนาคนและสังคมให้มีคุณภาพชีวิตที่ดี
๑. สร้างโอกาสการศึกษาให้ประชาชนอย่างทั่วถึง และเร่งรัดยกระดับคุณภาพผู้เรียนสู่มาตรฐานสากล
 ๒. ส่งเสริมและพัฒนาศักยภาพเด็กและเยาวชนด้วยกิจกรรมโครงการ TO BE NUMBER ONE
 ๓. พัฒนาศักยภาพของครัวเรือนและชุมชนในการประกอบสัมมาอาชีพตามแนวปรัชญาเศรษฐกิจพอเพียง (Sufficiency Economy) จนเป็นวิถีชีวิต (Way of Life)
 ๔. สร้างโอกาสการเข้าถึงระบบประกันสังคมและสวัสดิการของรัฐ
 ๕. สร้างภูมิคุ้มกันทางสังคมให้กับคนในทุกสังคมทุกช่วงวัยและผู้พิการพัฒนาให้มีความเข้มแข็งตลอดชีวิต
 ๖. พัฒนาศักยภาพแรงงาน/ผู้ด้อยโอกาส/ผู้พิการให้มีอาชีพและมีรายได้
 ๗. ส่งเสริม ป้องกัน รักษาและฟื้นฟูสุขภาพประชาชน
- ยุทธศาสตร์ที่ ๒ การส่งเสริมและเพิ่มมูลค่าสินค้าการเกษตร อุตสาหกรรม การค้า การลงทุน
๑. บริหารจัดการน้ำอย่างมีประสิทธิภาพ
 ๒. พัฒนาเกษตรปลอดภัยสู่เกษตรอินทรีย์อย่างเป็นระบบอย่างยั่งยืน
 ๓. พัฒนาศักยภาพและยกระดับผู้ผลิตผู้ประกอบการด้วยองค์ความรู้นวัตกรรม และส่งเสริมการตลาด
 ๔. ส่งเสริมการใช้พลังงานทดแทนเพื่อลดต้นทุนการผลิตภาคการเกษตร
- ยุทธศาสตร์ที่ ๓ การส่งเสริมและพัฒนาการท่องเที่ยวและบริการกลยุทธ์ที่
๑. พัฒนาแหล่งท่องเที่ยวตามศักยภาพของพื้นที่
 ๒. ส่งเสริมประเพณีวัฒนธรรมภูมิปัญญาท้องถิ่นของจังหวัด
 ๓. พัฒนาและยกระดับการบริหารจัดการท่องเที่ยวให้ได้มาตรฐาน
 ๔. สร้างและพัฒนาผลิตภัณฑ์และบริการด้านการท่องเที่ยวที่สอดคล้องกับอัตลักษณ์ของพื้นที่
 ๕. ส่งเสริมประชาสัมพันธ์การตลาดด้านการท่องเที่ยว
- ยุทธศาสตร์ที่ ๔ การบริหารจัดการทรัพยากรธรรมชาติและสิ่งแวดล้อมอย่างยั่งยืน
๑. อนุรักษ์และฟื้นฟูทรัพยากรธรรมชาติอย่างมีส่วนร่วม
 ๒. อนุรักษ์และฟื้นฟูพื้นที่ป่าต้นน้ำและพื้นที่ลุ่มน้ำ
 ๓. บริหารจัดการขยะและน้ำเสียอย่างมีประสิทธิภาพ
 ๔. สร้างจิตสำนึกในการมีส่วนร่วมการบริหารจัดการทรัพยากรธรรมชาติและสิ่งแวดล้อม

- ยุทธศาสตร์ที่ ๕ การเสริมสร้างความมั่นคงเพื่อความสงบสุข
๑. เสริมสร้างความมั่นคงและความสงบเรียบร้อย ปลอดภัยในชีวิตและทรัพย์สิน
 ๒. เสริมสร้างพลังทุกภาคส่วนในการป้องกันและแก้ไขปัญหาเสพติด

๓. รณรงค์ ป้องกันและแก้ไขอุบัติเหตุบนท้องถนน

(๑.๔) ยุทธศาสตร์การพัฒนาขององค์กรปกครองส่วนท้องถิ่นในเขตจังหวัดหนองบัวลำภู

วิสัยทัศน์(Vision)

“หนองบัวลำภูเป็นเมืองน่าอยู่ เคียงคู่รู้ค่าธรรมชาติ
ประชาชนชาวนุญลาดทำกิน ในดินแดนสันติสุข”

เป้าประสงค์รวม

๑. ยึดหลักธรรมาภิบาลในการบริหารจัดการองค์กรทุกระดับ
๒. พัฒนาคุณภาพชีวิตของประชาชนให้มีมาตรฐานในทุกด้าน
๓. พัฒนาอาชีพและรายได้ ลดรายจ่ายตลอดจนส่งเสริมระบบเศรษฐกิจชุมชน
๔. เตรียมความพร้อมประชาชนและองค์กรภาครัฐ/เอกชนเพื่อเข้าสู่ประชาคมอาเซียน

ยุทธศาสตร์ประกอบด้วย ๔ ยุทธศาสตร์ ๓๘ กลยุทธ์

- ยุทธศาสตร์ที่ ๑ พัฒนาด้านการส่งเสริมเศรษฐกิจชุมชนท้องถิ่นตามหลักปรัชญาเศรษฐกิจพอเพียง
- กลยุทธ์ที่ ๑ การจัดทำแผนแม่บทชุมชน และส่งเสริมสนับสนุนการดำเนินงานขององค์กรชุมชนทุกระดับ
- กลยุทธ์ที่ ๒ พัฒนาและส่งเสริมอาชีพให้แก่กลุ่มอาชีพ ผลิตภัณฑ์ชุมชนและประชาชนทั่วไป
- กลยุทธ์ที่ ๓ พัฒนาและส่งเสริมคุณภาพของผลิตภัณฑ์ การบรรจุภัณฑ์และการตลาดแก่สินค้าที่ผลิตในชุมชน
- กลยุทธ์ที่ ๔ ส่งเสริมและสนับสนุนอุตสาหกรรมในครอบครัวและหัตถกรรมไทย
- กลยุทธ์ที่ ๕ ส่งเสริมและสนับสนุนวิสาหกิจชุมชน
- กลยุทธ์ที่ ๖ สนับสนุนการจัดตั้งกลุ่มออมทรัพย์หรือการรวมกลุ่มในรูปแบบอื่นๆ
- กลยุทธ์ที่ ๗ การส่งเสริมเศรษฐกิจพอเพียง
- กลยุทธ์ที่ ๘ ส่งเสริมสนับสนุนศูนย์การเรียนรู้ชุมชน
- กลยุทธ์ที่ ๙ ส่งเสริมและประชาสัมพันธ์การท่องเที่ยว
- กลยุทธ์ที่ ๑๐ การพัฒนาผู้ประกอบการธุรกิจและบริการการท่องเที่ยว
- กลยุทธ์ที่ ๑๑ ส่งเสริมและสนับสนุนเทคโนโลยีด้านการเกษตร
- ยุทธศาสตร์ที่ ๒ พัฒนาด้านการบริหารจัดการและอนุรักษ์ทรัพยากรธรรมชาติและสิ่งแวดล้อมท้องถิ่น
- กลยุทธ์ที่ ๑ การพัฒนาแหล่งน้ำเพื่อการอุปโภคบริโภคและการเกษตร
- กลยุทธ์ที่ ๒ ส่งเสริมการอนุรักษ์และการฟื้นฟูทรัพยากรธรรมชาติและสิ่งแวดล้อม
- กลยุทธ์ที่ ๓ ส่งเสริมการจัดการสิ่งแวดล้อมชุมชนและมลพิษต่างๆ
- กลยุทธ์ที่ ๔ พัฒนาและดูแลรักษาที่สาธารณะ เพื่อเป็นศูนย์สุขภาพชุมชน
- กลยุทธ์ที่ ๕ พัฒนาปรับปรุงภูมิทัศน์ชุมชนให้เป็นแหล่งท่องเที่ยว
- กลยุทธ์ที่ ๖ ปรับปรุงและพัฒนาแหล่งท่องเที่ยวในเขตองค์กรปกครองส่วนท้องถิ่น
- ยุทธศาสตร์ที่ ๓ พัฒนาด้านการพัฒนาคุณภาพชีวิตของประชาชนในท้องถิ่น
- กลยุทธ์ที่ ๑ การพัฒนาโครงสร้างพื้นฐาน

กลยุทธ์ที่ ๒ ส่งเสริมและสนับสนุนการจัดการศึกษา

กลยุทธ์ที่ ๓ เสริมสร้างสุขภาพอนามัย เด็ก เยาวชน ประชาชน และพัฒนาพฤติกรรมสุขภาพ

กลยุทธ์ที่ ๔ จัดระบบบริการทางการแพทย์ และสาธารณสุข

- กลยุทธ์ที่ ๕ การพัฒนาบุคลากรขององค์กรปกครองส่วนท้องถิ่น
- กลยุทธ์ที่ ๖ การพัฒนาเพิ่มประสิทธิภาพในการบริหารงานขององค์กรปกครองส่วนท้องถิ่น
- กลยุทธ์ที่ ๗ พัฒนาศูนย์ต่อสู้เพื่อเอาชนะยาเสพติด
- กลยุทธ์ที่ ๘ สงเคราะห์และพัฒนาคุณภาพชีวิตเด็ก เยาวชน สตรี คนชรา คนพิการ และ ผู้ด้อยโอกาส
- กลยุทธ์ที่ ๙ เสริมสร้างความเข้มแข็งของสถาบันครอบครัว
- กลยุทธ์ที่ ๑๐ ส่งเสริมการแพทย์แผนไทย และสมุนไพรไทย
- กลยุทธ์ที่ ๑๑ ส่งเสริมและสนับสนุนการป้องกัน และควบคุมโรคติดต่อ
- กลยุทธ์ที่ ๑๒ ส่งเสริมการดูแลรักษาสุขภาพที่เกิดจากโรคไม่ติดต่อ
- กลยุทธ์ที่ ๑๓ สนับสนุนศูนย์อาสาสมัครป้องกันฝ่ายพลเรือนท้องถิ่น
- กลยุทธ์ที่ ๑๔ ส่งเสริมสนับสนุนการน าหลักการมีส่วนร่วมมาใช้ในการบริหารจัดการ
- กลยุทธ์ที่ ๑๕ การประยุกต์ใช้อินนุญาโตตุลาการเพื่อพิจารณาข้อพิพาททางปกครอง
- กลยุทธ์ที่ ๑๖ การบริการประชาชน
- กลยุทธ์ที่ ๑๗ การส่งเสริมและสนับสนุนการกีฬา และนันทนาการ
- ยุทธศาสตร์ที่ ๔ การพัฒนาด้านศิลปวัฒนธรรม จารีต ประเพณี และภูมิปัญญาท้องถิ่น
- กลยุทธ์ที่ ๑ ส่งเสริมพุทธศาสนา และศาสนาอื่นๆ
- กลยุทธ์ที่ ๒ ส่งเสริมและสนับสนุนศิลปวัฒนธรรม ภูมิปัญญาท้องถิ่น และปราชญ์ชาวบ้าน
- กลยุทธ์ที่ ๓ ส่งเสริมการจัดเทศกาล และงานประเพณีที่สำคัญของท้องถิ่นเพื่อการท่องเที่ยว
- กลยุทธ์ที่ ๔ ส่งเสริมสนับสนุนการจัดตั้งศูนย์การเรียนรู้ภูมิปัญญาท้องถิ่น

(๑.๕) ความสอดคล้องกับ THAILAND ๔.๐

“ประเทศไทย ๔.๐” เป็นความมุ่งมั่นของนายกรัฐมนตรี ที่ต้องการปรับเปลี่ยนโครงสร้างเศรษฐกิจ ไปสู่ “Value-Based Economy” หรือ “เศรษฐกิจที่ขับเคลื่อนด้วยนวัตกรรม” กล่าวคือ ในปัจจุบัน เรายังติดอยู่ในโมเดลเศรษฐกิจแบบ “ทำมาก ได้น้อย” เราต้องการปรับเปลี่ยนเป็น “ทำน้อย ได้มาก” นั้นหมายถึงการขับเคลื่อนให้เกิดการเปลี่ยนแปลงอย่างน้อยใน ๓ มิติสำคัญ คือ

๑. เปลี่ยนจากการผลิตสินค้า “โภคภัณฑ์” ไปสู่สินค้าเชิง “นวัตกรรม” ๒.เปลี่ยนจากการขับเคลื่อนประเทศด้วยภาคอุตสาหกรรม ไปสู่การขับเคลื่อนด้วยเทคโนโลยี ความคิดสร้างสรรค์ และนวัตกรรม ๓.เปลี่ยนจากการเน้นภาคการผลิตสินค้า ไปสู่การเน้นภาคบริการมากขึ้น

“ประเทศไทย ๔.๐” จึงเป็นการเปลี่ยนผ่านทั้งระบบใน ๔ องค์ประกอบสำคัญ คือ

๒.เปลี่ยนจากการเกษตรแบบดั้งเดิม (Traditional Farming) ในปัจจุบัน ไปสู่การเกษตรสมัยใหม่ ที่เน้นการบริหารจัดการและเทคโนโลยี (Smart Farming) โดยเกษตรกรต้องร่ำรวยขึ้น และเป็นเกษตรกรแบบเป็นผู้ประกอบการ (Entrepreneur) ๒.เปลี่ยนจาก Traditional SMEs หรือ SMEs ที่มีอยู่รัฐต้องให้ความช่วยเหลืออยู่ตลอดเวลา ไปสู่การเป็น Smart Enterprises และ Startups ที่มีศักยภาพสูง

๓.เปลี่ยนจาก Traditional Services ซึ่งมีการสร้างมูลค่าค่อนข้างต่ำ ไปสู่ High Value Services ๔. เปลี่ยนจากแรงงานทักษะต่ำไปสู่แรงงานที่มีความรู้ ความเชี่ยวชาญ และทักษะสูง

ขับเคลื่อนเศรษฐกิจด้วยนวัตกรรม

รมช.พาณิชย์ กล่าวว่า “ประเทศไทย ๔.๐” จึงเป็นการพัฒนา “เครื่องยนต์เพื่อขับเคลื่อนการเติบโตทางเศรษฐกิจชุดใหม่” (New Engines of Growth) ด้วยการแปลง “ความได้เปรียบเชิงเปรียบเทียบ” ของประเทศที่มีอยู่ ๒ ด้าน คือ “ความหลากหลายเชิงชีวภาพ” และ “ความหลากหลายเชิงวัฒนธรรม” ให้เป็น “ความได้เปรียบในเชิงแข่งขัน”

โดยการเติมเต็มด้วยวิทยาการ ความคิดสร้างสรรค์ นวัตกรรม วิทยาศาสตร์ เทคโนโลยี และการวิจัยและพัฒนา แล้วต่อยอดความได้เปรียบเชิงเปรียบเทียบเป็น “๕ กลุ่มเทคโนโลยีและอุตสาหกรรมเป้าหมาย” ประกอบด้วย

๑. กลุ่มอาหาร เกษตร และเทคโนโลยีชีวภาพ (Food, Agriculture & Bio-Tech)
๒. กลุ่มสาธารณสุข สุขภาพ และเทคโนโลยีทางการแพทย์ (Health, Wellness & Bio-Med)
๓. กลุ่มเครื่องมืออุปกรณ์อัจฉริยะ หุ่นยนต์ และระบบเครื่องกลที่ใช้ระบบอิเล็กทรอนิกส์ควบคุม (Smart Devices, Robotics & Mechatronics)
๔. กลุ่มดิจิทัล เทคโนโลยีอินเทอร์เน็ตที่เชื่อมต่อและบังคับอุปกรณ์ต่างๆ ปัญญาประดิษฐ์และเทคโนโลยีสมองกลฝังตัว (Digital, IoT, Artificial Intelligence & Embedded Technology)
๕. กลุ่มอุตสาหกรรมสร้างสรรค์ วัฒนธรรม และบริการที่มีมูลค่าสูง (Creative, Culture & High Value Services)

ทั้ง ๕ กลุ่มเทคโนโลยีและอุตสาหกรรมเป้าหมาย จะเป็นแพลตฟอร์มในการสร้าง “New Startups” ต่างๆ มากมาย อาทิ เทคโนโลยีการเกษตร (Agritech) เทคโนโลยีอาหาร (Foodtech) ในกลุ่มที่ ๑ เทคโนโลยีสุขภาพ (Healthtech) เทคโนโลยีการแพทย์ (Meditech) สปา ในกลุ่มที่ ๒ เทคโนโลยีหุ่นยนต์ (Robotech) ในกลุ่มที่ ๓

เทคโนโลยีด้านการเงิน (Fintech) อุปกรณ์เชื่อมต่อออนไลน์โดยไม่ต้องใช้คน (IoT) เทคโนโลยีการศึกษา (Edtech) อี-มาร์เก็ตเพลส (E-Marketplace) อี-คอมเมิร์ซ (E-Commerce) ในกลุ่มที่ ๔ เทคโนโลยีการออกแบบ (Designtech) ธุรกิจไลฟ์สไตล์ (Lifestyle Business) เทคโนโลยีการท่องเที่ยว (Traveltech) การเพิ่มประสิทธิภาพการบริการ (Service Enhancing) ในกลุ่มที่ ๕ เป็นต้น

ใช้พลังประชารัฐเดินไปข้างหน้า

“ประเทศไทย ๔.๐” จึงเป็นการถักทอเชื่อมโยงเทคโนโลยีหลักที่ต้นน้ำ เพื่อสร้างความแข็งแกร่งให้กับอุตสาหกรรมเป้าหมายที่อยู่กลางน้ำ และ Startups ต่างๆ ที่อยู่ปลายน้ำ โดยใช้พลัง “ประชารัฐ” ในการขับเคลื่อน ผู้มีส่วนร่วมหลักจะประกอบด้วยภาคเอกชน ภาคการเงิน ภาคราชการ มหาวิทยาลัย และสถาบันวิจัยต่างๆ โดยเน้นตามความถนัดและจุดเด่นของแต่ละองค์กร และมีภาครัฐเป็นตัวสนับสนุน

ตัวอย่างเช่น ในกลุ่มอาหาร เกษตร และเทคโนโลยีชีวภาพ จะมีภาคเอกชน คือ กลุ่มมิตรผล บริษัท ไทยยูเนี่ยนฟู้ด เซ็นโปรดักส์ และเครือเจริญโภคภัณฑ์ เป็นแกนหลัก โดยมีภาคการเงิน คือ ธนาคารเพื่อการเกษตรและสหกรณ์การเกษตร (ธ.ก.ส.) และธนาคารออมสินสนับสนุนทางการเงิน

มีมหาวิทยาลัยเกษตรศาสตร์ และมหาวิทยาลัยที่เน้นการวิจัยในภูมิภาคต่างๆ เป็นแกนนำในการทำวิจัยและพัฒนาเทคโนโลยีใหม่ๆ ร่วมกับมหาวิทยาลัยและสถาบันวิจัยต่างประเทศ อาทิ มหาวิทยาลัย Wageningen ซึ่งเป็นมหาวิทยาลัยวิจัยอันดับหนึ่งของเนเธอร์แลนด์ มหาวิทยาลัย Purdue, UC Davis และ Cornell ซึ่งจะมีภาครัฐคอยให้การสนับสนุน เช่น กระทรวงการคลัง และสำนักงานส่งเสริมการลงทุน (บีโอไอ)

ซึ่งหนึ่งในโครงการที่กำลังผลักดันผ่านกระทรวงวิทยาศาสตร์และเทคโนโลยี คือ การจัดตั้งเมืองนวัตกรรมอาหาร (Food Innopolis) เป็นต้น

โดยทั้ง ๕ กลุ่มเทคโนโลยีหลักและอุตสาหกรรมเป้าหมายใน “ประเทศไทย ๔.๐” เป็นส่วนหนึ่งของ “๑๐ อุตสาหกรรมแห่งอนาคต” (๕ อุตสาหกรรมที่เป็น Extending S-Curve บวก ๕ อุตสาหกรรมที่เป็น New S-Curve) ที่รัฐบาลได้ประกาศไปก่อนหน้านี้แล้ว กล่าวคือ ใน “๑๐ อุตสาหกรรมแห่งอนาคต” จะมีบางกลุ่มอุตสาหกรรมและเทคโนโลยีที่ยังต้องพึ่งพิงการลงทุนจากต่างประเทศเป็นหลัก อาทิ อุตสาหกรรมการบิน (Aviation)

ส่วนใน ๕ กลุ่มเทคโนโลยีหลักและอุตสาหกรรมเป้าหมายใน “ประเทศไทย ๔.๐” จะเป็นส่วนที่ประเทศไทยต้องการพัฒนาด้วยตนเองเป็นหลัก แล้วค่อยต่อยอดด้วยเครือข่ายความร่วมมือจากต่างประเทศ ซึ่งสอดคล้องกับ “บันได ๓ ขั้น” ของ หลักปรัชญาเศรษฐกิจพอเพียง ของ “การพึ่งพาตนเอง พึ่งพากันเอง และรวมกันเป็นกลุ่มอย่างมีพลัง” นั่นเอง

ตั้งเป้าสัมฤทธิ์ใน ๓-๕ ปี

ดร.สุวิทย์กล่าวว่า เป้าหมายของการดำเนินงานตามยุทธศาสตร์ “ประเทศไทย ๔.๐” คือ การขับเคลื่อน ๕ กลุ่มเทคโนโลยีและอุตสาหกรรมเป้าหมายให้เกิดผลสัมฤทธิ์ภายในระยะเวลา ๓-๕ ปีข้างหน้า เป็นการเปลี่ยน “ปัญหาและความท้าทาย” ให้เป็น “ศักยภาพและโอกาส” ในการสร้างความมั่นคง มั่งคั่ง และยั่งยืนให้กับประเทศ อย่างเป็นรูปธรรม

เช่น เปลี่ยนจากปัญหาการเข้าสู่สังคมผู้สูงอายุ ให้เป็น สังคมผู้สูงอายุที่มีพลัง (Active Aging) การพัฒนา ศูนย์นวัตกรรมทางการแพทย์ การยกระดับเมืองให้เป็น Smart City

การเปลี่ยนสินค้าโภคภัณฑ์ต่างๆ เช่น ข้าว ยางพารา น้ำตาล มันสำปะหลัง ให้กลายเป็นอาหารสุขภาพ (Functional Foods) หรือผลิตภัณฑ์เสริมอาหาร (Nutraceuticals) ที่มีมูลค่าสูง การเปลี่ยนการเกษตรแบบดั้งเดิม ให้เป็นการเกษตรแม่นยำสูง (Precision Farming) และพัฒนาระบบการบริหารจัดการและเทคโนโลยีน้ำ เป็นต้น

กล่าวโดยสรุป กระบวนทัศน์ในการพัฒนาประเทศ ภายใต้ “ประเทศไทย ๔.๐” มี ๓ ประเด็นที่สำคัญ

๑.เป็นจุดเริ่มต้นของยุทธศาสตร์ชาติ ๒๐ ปี ในการขับเคลื่อนไปสู่การเป็นประเทศที่มั่งคั่ง มั่นคง และยั่งยืน อย่างเป็นรูปธรรม

๒.เป็น “Reform in Action” ที่มีการผลักดันการปฏิรูปโครงสร้างเศรษฐกิจ การปฏิรูปการวิจัยและการพัฒนา และการปฏิรูปการศึกษาไปพร้อมๆ กัน

๓.เป็นการผนึกกำลังของทุกภาคส่วนภายใต้แนวคิด “ประชารัฐ” โดยเป็นประชารัฐที่ผนึกกำลังกับ เครือข่ายพันธมิตรทางธุรกิจ การวิจัยพัฒนา และบุคลากรระดับโลก ภายใต้หลักปรัชญาเศรษฐกิจพอเพียงของการ “รู้จักเต็ม รู้จักพอ และรู้จักปัน”

หากแนวคิด ทิศทางการพัฒนาเศรษฐกิจของประเทศ ก้าวเข้าสู่โมเดล “ประเทศไทย ๔.๐” ได้จริงตามที่ ดร.สุวิทย์ ได้กล่าวมาทั้งหมดนี้ ก็น่าจะเป็นหนทางที่จะนำพาให้คนไทยได้หลุดพ้นจากความยากจน เพียงแต่ สถานการณ์การเมืองจำเป็นจะต้องนิ่งต่อไปอีก ๑-๒ ปี เพื่อที่ประเทศไทยจะได้สามารถขับเคลื่อนไปสู่การเป็น ประเทศพัฒนาที่มีความร่ำรวยเสียที

๒. ยุทธศาสตร์ขององค์กรปกครองส่วนท้องถิ่น

ยุทธศาสตร์และแนวทางการพัฒนา

๒.๑ วิสัยทัศน์ (Vision) :

“ ตำบลน่าอยู่ เศรษฐกิจก้าวหน้า ประชาชนมีความสุข ก้าวไกลการพัฒนา ”

พันธกิจ (Mission)

๑. ยกระดับคุณภาพชีวิตของประชาชนสูงขึ้น
๒. ส่งเสริมอาชีพแก่คนในชุมชน เพิ่มผลผลิต เพิ่มรายได้
๓. ส่งเสริมด้านการศึกษาที่มีคุณธรรม
๔. จัดให้มีโครงสร้างพื้นฐานที่ได้มาตรฐาน และครอบคลุมทั่วพื้นที่
๕. ส่งเสริมด้านสาธารณสุข
๖. จัดให้มีการบริหารจัดการที่ดี รวดเร็ว โปร่งใส และก้าวหน้าเทคโนโลยี
๗. พัฒนาและส่งเสริมฟื้นฟูทรัพยากรธรรมชาติและสิ่งแวดล้อม

จุดมุ่งหมายเพื่อการพัฒนาท้องถิ่น

๑. ประชาชนมีอาชีพและมีรายได้เพียงพอต่อการดำรงชีพ
๒. ให้ประชาชนมีการศึกษาเพิ่มมากขึ้นมิใช่เพียงอ่านออกเขียนได้เท่านั้น ก่อให้เกิดองค์ความรู้ของภูมิปัญญาท้องถิ่น
๓. จัดหาแหล่งน้ำที่ได้มาตรฐานไว้สำหรับอุปโภคบริโภคอย่างเพียงพอ
๔. จัดให้มีและบำรุงรักษาถนน สะพาน ท่อระบายน้ำ ท่อลอดเหลี่ยม ไฟฟ้า ประปา แหล่งน้ำ ให้ได้มาตรฐาน และครอบคลุมทุกพื้นที่
๕. ประชาชนได้รับบริการที่รวดเร็วและประทับใจ
๖. ประชาชนมีสุขภาพร่างกายที่แข็งแรงและปลอดภัย
๗. ฟื้นฟูขยายพื้นที่ป่าไม้เพื่อลดความสูญเสียทรัพยากรธรรมชาติ

๒.๒ ยุทธศาสตร์การพัฒนาและแนวทางการพัฒนาจากแผนยุทธศาสตร์

ยุทธศาสตร์ที่ ๑ : การพัฒนาส่งเสริมเศรษฐกิจชุมชน และการแก้ไขปัญหาความยากจน

แนวทางการพัฒนา

๑. การจัดทำแผนแม่บทชุมชน
๒. พัฒนาและส่งเสริมอาชีพให้แก่ประชาชนทั่วไป
๓. พัฒนาและส่งเสริมอาชีพให้แก่กลุ่มอาชีพ OTOP
๔. พัฒนาและส่งเสริมคุณภาพผลิตภัณฑ์ การบรรจุภัณฑ์ และการตลาด แก่สินค้าที่ผลิตในชุมชน
๕. ส่งเสริมและสนับสนุนอุตสาหกรรมในครอบครัวและหัตถกรรมไทย
๖. ส่งเสริมและสนับสนุนวิสาหกิจชุมชน
๗. สนับสนุนการจัดตั้งกลุ่มออมทรัพย์ และการรวมกลุ่มในรูปแบบอื่น

ยุทธศาสตร์ที่ ๒ : การพัฒนาด้านโครงสร้างพื้นฐาน

แนวทางการพัฒนา

๑. ก่อสร้าง ปรับปรุง บำรุงรักษาถนน สะพาน ทางเดินเท้า ท่อระบายน้ำ ประตูลิ่วระบายน้ำและเขื่อน
- ๒ พัฒนาระบบจราจร
๓. ปรับปรุง บำรุงรักษา ร่องน้ำ แม่น้ำ คู คลอง หนองน้ำ บึง
๔. ติดตั้ง ปรับปรุง บำรุงรักษา ไฟฟ้าสาธารณะ ประปา และโทรศัพท์

ยุทธศาสตร์ที่ ๓ : การพัฒนาด้านการบริหารจัดการและอนุรักษ์ทรัพยากรธรรมชาติและสิ่งแวดล้อม

อย่างยั่งยืน

แนวทางการพัฒนา

๑. ส่งเสริมการอนุรักษ์ทรัพยากรธรรมชาติและสิ่งแวดล้อม
๒. ส่งเสริมการจัดการสิ่งแวดล้อมชุมชนและมลพิษต่างๆ
๓. พัฒนาและดูแลพื้นที่สาธารณะ
๔. พัฒนาแหล่งน้ำเพื่อการเกษตร
๕. พัฒนาแหล่งน้ำเพื่อการอุปโภคบริโภค

ยุทธศาสตร์ที่ ๔ : การพัฒนาด้านศิลปวัฒนธรรม จารีตประเพณีและภูมิปัญญาท้องถิ่น

แนวทางการพัฒนา

๑. ส่งเสริมพระพุทธศาสนา
๒. ส่งเสริมและสนับสนุนศิลปวัฒนธรรม จารีตประเพณีและภูมิปัญญาท้องถิ่น

ยุทธศาสตร์ที่ ๕ : การพัฒนาด้านการบริหารจัดการบ้านเมืองที่ดี

แนวทางการพัฒนา

๑. การส่งเสริมให้ประชาชนเข้ามามีส่วนร่วมในการพัฒนาท้องถิ่น
๒. พัฒนาประสิทธิภาพการบริหารจัดการองค์กร ให้เป็นไปตามหลักธรรมาภิบาล
๓. พัฒนาบุคลากรให้มีศักยภาพในการให้บริการสาธารณะอย่างมีประสิทธิภาพ
๔. พัฒนาขีดความสามารถขององค์กรในการให้บริการสาธารณะอย่างมีประสิทธิภาพ

ยุทธศาสตร์ที่ ๖ : การพัฒนาด้านการส่งเสริมคุณภาพชีวิต

แนวทางการพัฒนา

๑. สงเคราะห์และพัฒนาคุณภาพชีวิตเด็ก สตรี คนชรา คนพิการและผู้ด้อยโอกาสทางสังคม
๒. เสริมสร้างความเข้มแข็งของสถาบันครอบครัว
๓. เสริมสร้างและสนับสนุนการจัดการศึกษาระดับปฐมวัย
๔. เสริมสร้างและสนับสนุนการจัดการศึกษาระดับประถมศึกษา มัธยมศึกษา และอุดมศึกษา
๕. เสริมสร้างและสนับสนุนการจัดการศึกษานอกระบบ
๖. เสริมสร้างสุขภาพอนามัยของประชาชนและพัฒนาพฤติกรรมสุขภาพ

๗. จัดระบบบริการทางการแพทย์และสาธารณสุข
๘. ส่งเสริมการแพทย์ไทยและสมุนไพรไทย
๙. ส่งเสริมและสนับสนุนการป้องกันและควบคุมโรคติดต่อ และการดูแลรักษาสุขภาพที่เกิดจากโรคไม่ติดต่อ

ยุทธศาสตร์ ที่ ๗ : การพัฒนาการท่องเที่ยวและการกีฬา

แนวทางการพัฒนา

๑. พัฒนาปรับปรุงภูมิทัศน์ชุมชน ให้เป็นแหล่งท่องเที่ยว
๒. ปรับปรุงและพัฒนาแหล่งท่องเที่ยว
๓. ส่งเสริมและประชาสัมพันธ์แหล่งท่องเที่ยว
๔. การพัฒนาผู้ประกอบการธุรกิจและบริการการท่องเที่ยว
๕. การส่งเสริม สนับสนุนการกีฬา และนันทนาการ
๖. ส่งเสริมการจัดเทศกาล และงานประเพณีที่สำคัญของท้องถิ่นเพื่อการท่องเที่ยว

๒.๓ จุดยืนทางยุทธศาสตร์

จากการวิเคราะห์ข้อมูลพื้นฐาน และศักยภาพขององค์การบริหารส่วนตำบลกุดผึ้ง จึงกำหนดจุดยืนยุทธศาสตร์ (Positioning) องค์การบริหารส่วนตำบลไว้ใน ๔ ประเด็น คือ “ตำบลน่าอยู่ เคียงคู่รู้ค่า ธรรมชาติ ประชากรสดใส ก้าวไกลการพัฒนา”

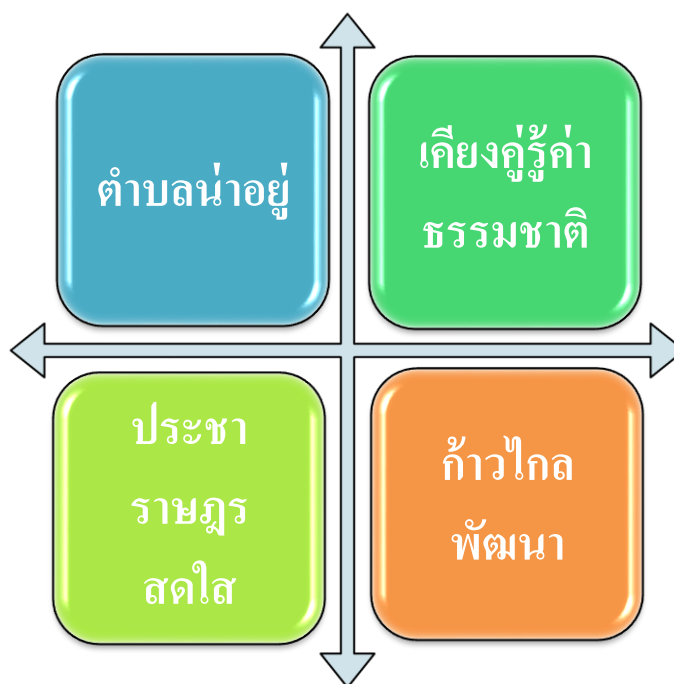

๒.๔ ความเชื่อมโยงของยุทธศาสตร์ในภาพรวม

๒.๔ ความเชื่อมโยงยุทธศาสตร์การพัฒนาจังหวัดกับยุทธศาสตร์การพัฒนาของ อปท.

โครงสร้างความเชื่อมโยงแผนยุทธศาสตร์การพัฒนา (พ.ศ. ๒๕๖๖-๒๕๗๐)

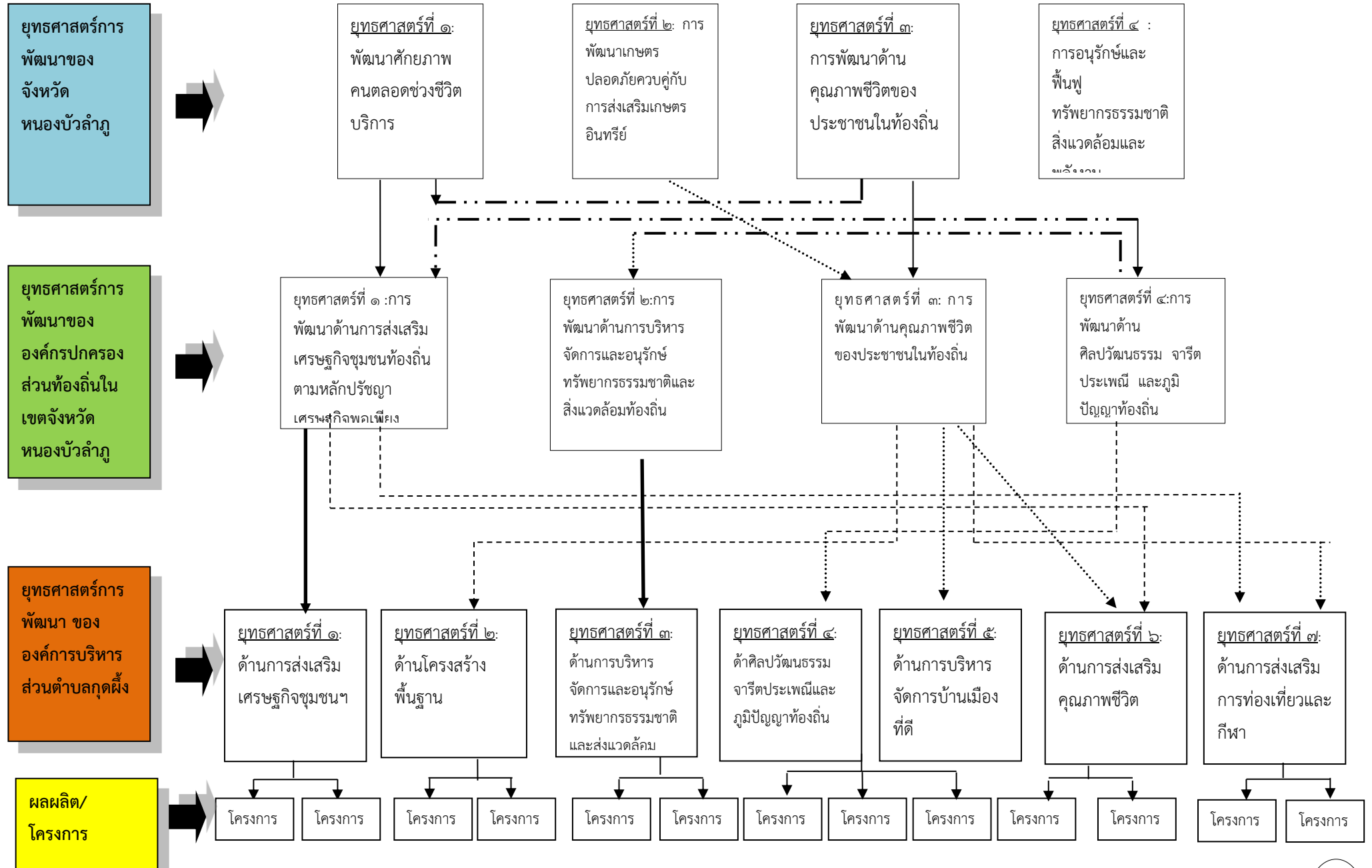

ลำดับ ที่	ยุทธศาสตร์การพัฒนาของคณะ รักษาความสงบแห่งชาติ	ยุทธศาสตร์การพัฒนากลุ่มจังหวัด ภาคตะวันออกเฉียงเหนือกลุ่ม ๑	ยุทธศาสตร์การพัฒนาจังหวัด	กรอบยุทธศาสตร์การพัฒนา ของอปท.ในเขตจังหวัด หนองบัวลำภู	ยุทธศาสตร์การพัฒนา ของ อปท.
๑	<p>ย.๓ การสร้างความเข้มแข็งทาง การเกษตร ความมั่นคงของ อาหารและพลังงาน</p> <p>ย.๔ การปรับโครงสร้างเศรษฐกิจ สู่การเติบโตอย่างมีคุณภาพ</p> <p>ย.๕ การสร้างความเชื่อมโยงกับ ประเทศในภูมิภาคเพื่อความ มั่นคงทางเศรษฐกิจและสังคม</p>	<p>ย.๑ พื้นฟูระบบนิเวศเพื่อรักษาสมดุล ธรรมชาติและการท่องเที่ยว</p> <p>ย.๒ สร้างคุณค่าและยกมาตรฐานการ ผลิตสินค้าเกษตรปลอดภัยต่อผู้บริโภค และสอดคล้องกับตลาด</p> <p>ย.๔ สร้างความเข้มแข็งของสังคม คุณภาพชีวิตและความมั่นคงของ ชายแดน</p>	<p>ย.๑ สร้างความเข้มแข็งด้าน เศรษฐกิจการค้า การท่องเที่ยว และบริการ</p> <p>ย.๒ การพัฒนาเกษตรปลอดภัย ควบคู่กับการส่งเสริมเกษตร อินทรีย์</p>	<p>ย.๑ การพัฒนาด้านการส่งเสริม เศรษฐกิจชุมชนท้องถิ่นตามหลัก ปรัชญาเศรษฐกิจพอเพียง</p>	<p>ย.๑ การพัฒนาด้าน ส่งเสริมเศรษฐกิจชุมชน และการแก้ไขปัญหา ความยากจน</p> <p>ย.๖ การพัฒนาด้านการ ส่งเสริมคุณภาพชีวิต</p>
๒	<p>ย.๖ การจัดการ ทรัพยากรธรรมชาติและ สิ่งแวดล้อมอย่างยั่งยืน</p>	<p>ย.๑ พื้นฟูระบบนิเวศเพื่อรักษาสมดุล ธรรมชาติและการท่องเที่ยว</p>	<p>ย.๑ สร้างความเข้มแข็งด้าน เศรษฐกิจ การค้า การท่องเที่ยว และบริการ</p> <p>ย.๔ การอนุรักษ์และฟื้นฟู ทรัพยากรธรรมชาติและ สิ่งแวดล้อมและพลังงาน</p>	<p>ย.๒ การพัฒนาด้านการบริหาร จัดการและอนุรักษ์ ทรัพยากรธรรมชาติและ สิ่งแวดล้อมท้องถิ่น</p>	<p>ย.๓ ด้านการบริหาร จัดการและอนุรักษ์ ทรัพยากรธรรมชาติและ สิ่งแวดล้อม</p>
๓	<p>ย.๑ การสร้างความเป็นธรรมใน สังคม</p>	<p>ย.๔ สร้างความเข้มแข็งของสังคม คุณภาพชีวิตและความมั่นคงของ ชายแดน</p>	<p>ย.๓ การพัฒนาคุณภาพชีวิต ความมั่นคงภายใน และ เสริมสร้างสังคมสันติสุข</p>	<p>ย.๓ การพัฒนาด้านคุณภาพชีวิต ของประชาชนในท้องถิ่น</p>	<p>ย.๒ การพัฒนาด้าน โครงสร้างพื้นฐาน</p>

ลำดับ ที่	ยุทธศาสตร์การพัฒนาของคณะ รักษาความสงบแห่งชาติ	ยุทธศาสตร์พัฒนากลุ่มจังหวัดภาค ตะวันออกเฉียงเหนือกลุ่ม ๑	ยุทธศาสตร์พัฒนาจังหวัด	กรอบยุทธศาสตร์การพัฒนาของ อปท.ในเขตจังหวัดหนองบัวลำภู	ยุทธศาสตร์พัฒนาของอบต.
๔	<p>ย.๓ การพัฒนาคนสู่การเรียนรู้ ตลอดชีวิตอย่างยั่งยืน</p> <p>ย.๕ การสร้างความเชื่อมโยงกับ ประเทศในภูมิภาค เพื่อความมั่นคง ทางเศรษฐกิจและสังคม</p> <p>ย.๙ การป้องกันและปราบปราม การทุจริตคอร์รัปชันอย่างยั่งยืน</p>	<p>ย.๑ พื้นฟูระบบนิเวศเพื่อรักษาสมดุล ธรรมชาติและการท่องเที่ยว</p>	<p>ย.๓การพัฒนาคุณภาพชีวิตความ มั่นคงภายใน และเสริมสร้าง สังคมสันติสุข</p>	<p>ย.๓การพัฒนาคุณภาพชีวิต ของประชาชนในท้องถิ่น</p>	<p>ย.๕การพัฒนาด้านการบริหาร จัดการบ้านเมืองที่ดี</p> <p>ย.๖การพัฒนาด้านการส่งเสริม คุณภาพชีวิต</p> <p>ย.๗ การพัฒนาด้านการท่องเที่ยว และกีฬา</p>
๕	<p>ย.๕ การสร้างความ เชื่อมโยงกับประเทศในภูมิภาค เพื่อ ความมั่นคงทางเศรษฐกิจและสังคม</p>	<p>ย.๓ เพิ่มศักยภาพการผลิต การค้า การ ลงทุน การท่องเที่ยวกับประเทศเพื่อน บ้าน</p>	<p>ย.๑ สร้างความเข้มแข็ง ด้านเศรษฐกิจ การค้า การ ท่องเที่ยวและบริการ</p>	<p>ย.๓การพัฒนาด้าน คุณภาพชีวิตของประชาชนใน ท้องถิ่น</p>	<p>ย.๒ ด้านโครงสร้างพื้นฐาน</p> <p>ย.๕การพัฒนาด้านการบริหาร จัดการบ้านเมืองที่ดี</p> <p>ย.๗ การพัฒนาด้านการท่องเที่ยว และกีฬา</p>

โดยสรุป ในภาพรวมของแผนยุทธศาสตร์การพัฒนา ช่วงปี พ.ศ. ๒๕๖๑-๒๕๖๕ ขององค์การบริหารส่วนตำบลกุดผึ้ง มีความสอดคล้อง ครอบคลุมอย่างเหมาะสม และเชื่อมโยงกับยุทธศาสตร์การพัฒนาจังหวัดหนองบัวลำภู ยุทธศาสตร์การพัฒนาขององค์กรปกครองส่วนท้องถิ่นในเขตจังหวัดหนองบัวลำภู และแผนที่ยุทธศาสตร์ (Strategy Map) สามารถตอบสนองวิสัยทัศน์ มีความสอดคล้อง เชื่อมโยงกับพันธกิจ เป้าประสงค์ แนวทางการพัฒนา (จุดมุ่งหมายเพื่อการพัฒนาท้องถิ่น) จากที่กำหนดไว้ ๗ ยุทธศาสตร์การพัฒนา ๑๐ แผนงาน จนก่อให้เกิดผลผลิตและโครงการที่พัฒนาท้องถิ่นอย่างมีประสิทธิภาพ

๓. การวิเคราะห์เพื่อพัฒนาท้องถิ่น

๓.๑ การวิเคราะห์กรอบการจัดทำยุทธศาสตร์ขององค์กรปกครองส่วนท้องถิ่น

ผลการวิเคราะห์ศักยภาพเพื่อประเมินสถานภาพการพัฒนาในปัจจุบันและโอกาสการพัฒนาในอนาคตของท้องถิ่น ด้วยเทคนิค SWOT ANALYSIS (จุดแข็ง จุดอ่อน โอกาสและอุปสรรค)

ปัจจัยภายใน

องค์ประกอบและตัวแปร	จุดอ่อน	จุดแข็ง
ด้านการบริหาร	<ul style="list-style-type: none"> - ลักษณะการทำงานมุ่งที่ผลงานของแต่ละส่วนราชการมากกว่าการทำงานในภาพรวมขององค์การบริหารส่วนตำบลกุดผึ้ง - ไม่มีการติดตามและประเมินผลการปฏิบัติงานในเชิงคุณภาพ - บางภารกิจอยู่นอกเหนืออำนาจหน้าที่ การประสานงานทำได้ล่าช้า - รูปแบบโครงสร้างถูกกำหนดจากเบื้องบน เหมือนกันทุก ๆ อปท. 	<ul style="list-style-type: none"> - ผู้บริหารและฝ่ายนิติบัญญัติมาจากการเลือกตั้งของประชาชน โดยตรงทำให้เข้าใจปัญหาความต้องการของประชาชน - มีการแบ่งส่วนส่วนราชการโดยกำหนดอำนาจหน้าที่อย่างชัดเจนและครอบคลุมงานในความรับผิดชอบทุกด้าน - การบริหารงานเน้นการมีส่วนร่วมของประชาชน ทำให้สามารถแก้ไขปัญหาและตอบสนองต่อความต้องการของประชาชนได้อย่างมีประสิทธิภาพ - มีการเผยแพร่ ประชาสัมพันธ์ข้อมูลต่างๆ ของอบต.และข่าวสารที่น่าสนใจ ผ่านทางเสียงตามสายและเว็บไซต์ของ อบต.ให้ประชาชนรับทราบ - มีการประสานงานส่วนราชการและภาคเอกชนอย่างใกล้ชิด - มีการวางแผนการปฏิบัติงานบรรลุเป้าหมายทุกชั้นตอนแล มีการกำกับดูแลการปฏิบัติทุกภารกิจ
ด้านระเบียบกฎหมาย	<ul style="list-style-type: none"> - การถือปฏิบัติตามระเบียบบางเรื่องมีแนวทางการปฏิบัติไม่ชัดเจน - มีระเบียบกฎหมายที่เกี่ยวข้องกับงานของอบต.เป็นจำนวนมากบางเรื่องมีซ้ำซ้อนกันหลายฉบับ - กฎหมายกำหนดชัดเจนสะดวกในการปฏิบัติงาน - สามารถตราข้อบัญญัติบังคับใช้ได้เท่าที่ไม่ขัดต่อกฎหมาย - ระเบียบกฎหมายที่กำหนดแนวทางปฏิบัติบางประเภทออกมาล่าช้า 	<ul style="list-style-type: none"> - การดำเนินงานของอบต.ได้ยึดถือและปฏิบัติตามระเบียบ ข้อกฎหมายและนโยบายของรัฐบาล - ใช้ระเบียบข้อกฎหมายเป็นหลักในการดำเนินงานและแก้ไขปัญหาข้อขัดแย้ง

<p>พนักงานและลูกจ้าง</p>	<ul style="list-style-type: none"> - พนักงานจ้างของ อบต. ไม่ได้รับการฝึกอบรมเกี่ยวกับหน้าที่ ความรับผิดชอบในการปฏิบัติงาน - พนักงานบรรจุใหม่ขาดความรู้ ความเข้าใจเกี่ยวกับการปฏิบัติงานและขอบข่ายของงานในหน้าที่ - พนักงานบางตำแหน่งยังไม่สามารถใช้เทคโนโลยีขั้นสูงได้ดีเท่าที่ควร - บางส่วนราชการมีเจ้าหน้าที่ไม่เพียงพอสำหรับการปฏิบัติงาน - มีการโอน-ย้าย และบรรจุใหม่ ทำให้การทำงานไม่มีความต่อเนื่อง และประสิทธิภาพในการทำงานน้อย 	<ul style="list-style-type: none"> - พนักงานส่วนใหญ่มีความสามารถในการประสานงานกับประชาชนในพื้นที่ - พนักงานมีความรู้ ความสามารถในการปฏิบัติหน้าที่ที่รับผิดชอบโดยตรง - พนักงานได้รับการฝึกอบรมเกี่ยวกับตำแหน่งหน้าที่ที่รับผิดชอบอย่างต่อเนื่อง - มีการจัดทำแผนอัตรากำลังของพนักงาน อบต. และพนักงานจ้างตามโครงสร้างการแบ่งงานและระบบงานที่เหมาะสมมีการกำหนดตำแหน่ง การลดอัตรากำลังโครงสร้างให้เหมาะสมกับอำนาจหน้าที่ของอบต.
--------------------------	---	---

องค์ประกอบและตัวแปร	จุดอ่อน	จุดแข็ง
<p>พนักงานและลูกจ้าง</p>	<ul style="list-style-type: none"> - พนักงานจ้างของ อบต. ไม่ได้รับการฝึกอบรมเกี่ยวกับหน้าที่ ความรับผิดชอบในการปฏิบัติงาน - พนักงานบรรจุใหม่ขาดความรู้ ความเข้าใจเกี่ยวกับการปฏิบัติงานและขอบข่ายของงานในหน้าที่ - พนักงานบางตำแหน่งยังไม่สามารถใช้เทคโนโลยีขั้นสูงได้ดีเท่าที่ควร - บางส่วนราชการมีเจ้าหน้าที่ไม่เพียงพอสำหรับการปฏิบัติงาน - มีการโอน-ย้าย และบรรจุใหม่ ทำให้การทำงานไม่มีความต่อเนื่อง และประสิทธิภาพในการทำงานน้อย 	<ul style="list-style-type: none"> - พนักงานส่วนใหญ่มีความสามารถในการประสานงานกับประชาชนในพื้นที่ - พนักงานมีความรู้ ความสามารถในการปฏิบัติหน้าที่ที่รับผิดชอบโดยตรง - พนักงานได้รับการฝึกอบรมเกี่ยวกับตำแหน่งหน้าที่ที่รับผิดชอบอย่างต่อเนื่อง - มีการจัดทำแผนอัตรากำลังของพนักงาน อบต. และพนักงานจ้างตามโครงสร้างการแบ่งงานและระบบงานที่เหมาะสมมีการกำหนดตำแหน่ง การลดอัตรากำลังโครงสร้างให้เหมาะสมกับอำนาจหน้าที่ของ อบต.
<p>งบประมาณ</p>	<ul style="list-style-type: none"> - การจัดทำงบประมาณด้านการลงทุนในโครงการก่อสร้างต่างๆ ไม่สอดคล้องกับการจัดทำแผนพัฒนา - งบประมาณในการดำเนินการพัฒนา มีอยู่อย่างจำกัดและไม่เพียงพอ - ส่วนราชการไม่มีการวางแผนบริหารงบประมาณทำให้มีการโอนงบประมาณบ่อยครั้ง 	<ul style="list-style-type: none"> - ความเป็นอิสระในการบริหารงบประมาณ ทำให้เกิดความคล่องตัวในการบริหารจัดการ - สามารถจัดเก็บรายได้ตรงตามเป้าหมายที่กำหนดไว้ - การบริหารงบประมาณเป็นไปตามวัตถุประสงค์และมีความโปร่งใสส่งผลดีต่อการบริหารงาน
<p>การประสานงานกับภาคส่วนที่เกี่ยวข้อง</p>	<ul style="list-style-type: none"> - ประชาชนส่วนใหญ่ไม่ค่อยสนใจเข้าร่วมกิจกรรมของอบต. เช่น การประชุมประชาคมจัดทำแผนชุมชนตลอดจนแผนพัฒนาอบต. 	<ul style="list-style-type: none"> - อบต. ได้ประชาสัมพันธ์ให้ประชาชนเข้าร่วมกิจกรรมของอบต. อย่างต่อเนื่อง - ภาคเอกชนให้ความร่วมมือในด้านการเสียภาษีและอื่นๆ - อำเภอและจังหวัดกำกับดูแล เสนอแนะ การปฏิบัติหน้าที่เพื่อให้เป็นไปตามระเบียบข้อบังคับของทางราชการตามอำนาจหน้าที่

<p>เครื่องมือ เครื่องใช้</p>	<ul style="list-style-type: none"> - ขาดการพัฒนาพนักงานในเรื่องการใช้เครื่องมือ เครื่องใช้ - ขาดการตรวจสอบและบำรุงรักษาเครื่องมือเครื่องใช้ให้อยู่ในสภาพที่พร้อมใช้ได้ตลอดเวลา - เครื่องมือเครื่องใช้ในการปฏิบัติงานไม่เพียงพอ เจ้าหน้าที่ที่ปฏิบัติงานด้านการจัดหาพัสดุ ไม่ได้ศึกษาระเบียบ กฎหมาย หนังสือสั่งการต่าง ๆ ที่เกี่ยวข้องในการจัดหาพัสดุอย่างสม่ำเสมอ 	<ul style="list-style-type: none"> - มีการจัดซื้อเครื่องมือ เครื่องใช้ที่ทันสมัยมาใช้ในสำนักงาน - การจัดหาพัสดุเป็นไปด้วยความเรียบร้อย ถูกต้อง ตรงตามระเบียบพัสดุและก่อให้เกิดประโยชน์ต่อทางราชการและ บริหารพัสดุเป็นไปด้วยความโปร่งใส
<p>สถานที่ตั้งอาคาร สำนักงาน</p>	<ul style="list-style-type: none"> - สำนักงานอบต.ไม่ได้ตั้งในบริเวณจุดศูนย์กลางของพื้นที่ อบต. ทำให้การติดต่อประสานงานระหว่างชุมชนลำบากและไม่สะดวกกับประชาชนในการมารับบริการหรือร่วมกิจกรรมต่างๆที่อบต.ดำเนินการ 	<ul style="list-style-type: none"> - ที่ตั้งของสำนักงาน มีพื้นที่บริเวณที่กว้างขวางมีความความสะดวกในการเดินทางสัญจรไปมา และจัดกิจกรรมต่างๆของเทศบาลได้สะดวก

๓.๒ การประเมินสถานการณ์สภาพแวดล้อมภายนอกที่เกี่ยวข้อง

ปัจจัยภายนอก

องค์ประกอบและตัวแปร	อุปสรรค	โอกาส
<p>ด้านนโยบายรัฐบาล/ กฎหมาย</p>	<ul style="list-style-type: none"> - กฎหมายและระเบียบปฏิบัติบางเรื่องในระบบราชการยังไม่ได้รับการแก้ไขให้ทันกับการเปลี่ยนแปลง โดยเฉพาะกฎหมายและระเบียบของ อบต. เป็นอุปสรรคต่อการพัฒนา 	<ul style="list-style-type: none"> - รัฐธรรมนูญได้กำหนดให้องค์กรปกครองส่วนท้องถิ่นมีอิสระในการกำหนดนโยบาย การบริหาร การจัดทำแผนพัฒนาการบริหารงานบุคคล การเงิน การคลังและการดำเนินงานตามอำนาจหน้าที่ของตนเองโดยเฉพาะ - กฎหมายรัฐธรรมนูญ และกฎหมายที่เกี่ยวข้อง กำหนดเรื่อง สิทธิเสรีภาพของประชาชนมากขึ้น ซึ่งทำให้ประชาชนได้รับการคุ้มครองและมีส่วนร่วมในการพัฒนาด้านต่างๆ มากขึ้น - การปฏิรูประบบราชการทำให้เกิดการปรับการบริหารงานภาครัฐแบบเดิมที่เน้นสายการบังคับบัญชาและยึดระเบียบกฎหมายเป็นหลัก มาเป็นการบริหารงานภาครัฐแนวใหม่ที่เน้นผลสัมฤทธิ์ของงานและผู้รับบริการเป็นหลัก - รัฐบาลมีนโยบายส่งเสริมความรัก ความสามัคคี ความสมานฉันท์ของคนในชาติส่งเสริมให้ทุกภาคส่วนของสังคมมีส่วนร่วมในการพัฒนาสังคมไทยให้อยู่เป็นสุข เป็นสังคมที่มีสันติสุขอย่างยั่งยืนประกอบกับรัฐบาลมีนโยบายแก้ไขปัญหาความยากจนโดยยึดหลัก “ปรัชญาเศรษฐกิจพอเพียง”
<p>กานถ่ายโอนภารกิจ</p>	<ul style="list-style-type: none"> - ขาดความชัดเจนในเรื่องกระบวนการและแนวทางการปฏิบัติ ในการถ่ายโอนภารกิจให้กับ อบต.แต่ละท้องถิ่นไม่รู้ว่าตนเองจะต้องรับโอนเรื่องใด จากหน่วยงานใด เมื่อใด และอย่างไร - หน่วยงานระดับจังหวัดไม่ได้ทำหน้าที่ประสานงานเกี่ยวกับภารกิจ การถ่ายโอนให้อบต.อย่างชัดเจน - ถ่ายโอนแต่ภารกิจ แต่งบประมาณดำเนินการไม่มี 	<ul style="list-style-type: none"> - รัฐบาลมีนโยบายที่ชัดเจนในการถ่ายโอนอำนาจมาให้ท้องถิ่นในการบริหารจัดการ - อบต.สามารถดำเนินการแก้ไขปัญหา ให้กับประชาชนในท้องถิ่นได้ตรงกับความต้องการ - แก้ไขกฎหมายที่เกี่ยวข้องและอำนาจหน้าที่ให้แก่อำเภอท้องถิ่น
<p>ด้านเศรษฐกิจ</p>	<ul style="list-style-type: none"> - ประชาชนขาดทักษะการพัฒนาอาชีพ - การแปรรูปผลผลิตมีน้อย - การไม่กระตือรือร้นเรื่องการศึกษาและฝึกอาชีพตลอดจนการพัฒนาผลิตภัณฑ์สินค้าพื้นเมือง 	<ul style="list-style-type: none"> - อัตราการขยายตัวทางเศรษฐกิจในท้องถิ่นเพิ่มขึ้น - มีการลงทุนมาก - มีการจ้างงานมาก - มีการพัฒนาที่ดินมาก

องค์ประกอบและตัวแปร	อุปสรรค	โอกาส
ด้านสังคมและคุณภาพชีวิต	<ul style="list-style-type: none"> - มีประชากรแฝง ที่ยังไม่สามารถดึงประชากรเหล่านี้เข้ามาสู่ระบบทะเบียนราษฎรของอบต. ทำให้ขาดรายได้จากเงินอุดหนุนรายหัวที่รัฐบาลจัดสรรงบประมาณให้ทุกปี เพื่อให้ท้องถิ่นนำมาพัฒนาพื้นที่ที่ไม่สมดุลกับจำนวนประชากรที่มีอยู่จริง - วิถีชีวิตของคนในพื้นที่อบต. กุดผึ้ง มีความแตกต่าง บางพื้นที่ยังมีสภาพสังคมชนบททำให้มีความต้องการในการพัฒนาต่างกัน - ปัญหาเสียดังส่งผลกระทบต่อการศึกษาและกระบวนการเรียนรู้ของประชาชนในพื้นที่ - ความก้าวหน้าทางสังคมและเทคโนโลยีทำให้เกิดสถานบันเทิงและแหล่งมั่วสุมที่เป็นอันตรายต่อเยาวชน 	<ul style="list-style-type: none"> - มีหมู่บ้านที่เข้มแข็ง จำนวน ๑๑ หมู่บ้าน และชมรมต่างๆ ที่อบต.ให้การสนับสนุน มีการรวมกลุ่มและดำเนินกิจกรรมต่างๆ ได้อย่างมีประสิทธิภาพ มีการร่วมมือร่วมใจกันทำงานเพื่อผลประโยชน์ส่วนรวมของท้องถิ่น ทำให้ท้องถิ่นมีการพัฒนาเจริญก้าวหน้าทันสมัยและยั่งยืน
การเมือง	<ul style="list-style-type: none"> - ประชาชนแฝงจำนวนมากไม่มีสิทธิทางการเมือง - ระดับความสนใจด้านการเมืองของประชาชนยังไม่มากเท่าที่ควร - ประชาชนแฝงไม่ย้ายที่อยู่ให้ถูกต้อง 	<ul style="list-style-type: none"> - การถ่ายโอนภารกิจให้ท้องถิ่น - ท้องถิ่นตัดสินใจกำหนดนโยบายการพัฒนาได้เอง - ไม่มีความขัดแย้งในพื้นที่ - ประโยชน์จากการพัฒนากระจายไปอย่างทั่วถึง - การประชาสัมพันธ์ข่าวสารทำได้รวดเร็วมากขึ้น - กิจกรรมสาธารณะมีหลายกิจกรรมที่มีประชาชนเข้าร่วมจำนวนมาก
เทคโนโลยีสารสนเทศ	<ul style="list-style-type: none"> - การใช้เครือข่ายการสื่อสารหนาแน่น - ขาดอุปกรณ์สื่อสารที่ครอบคลุมพื้นที่ 	<ul style="list-style-type: none"> - ความก้าวหน้าด้านเทคโนโลยีทำให้ความสะดวกคล่องตัว และมีประสิทธิภาพในการทำงานมากขึ้น - มีเครือข่ายการสื่อสารที่สะดวกต่อการติดต่อเชื่อมโยง - ติดต่อประสานงานได้รวดเร็ว
สภาพแวดล้อมทางกายภาพของพื้นที่	<ul style="list-style-type: none"> - การขยายตัวของหมู่บ้านและการเพิ่มขึ้นของจำนวนประชากรรวมทั้งประชากรแฝงภายในเขตอบต. ส่งผลให้ประชาชนมีระดับความต้องการในบริการสาธารณะสูงขึ้น ทำให้ไม่สามารถตอบสนองความต้องการของประชาชนได้อย่างครอบคลุมและทั่วถึง เช่น ระบบสาธารณสุขโรค 	<ul style="list-style-type: none"> - การขยายตัวของหมู่บ้านในพื้นที่ทำให้การพัฒนาชุมชน เป็นไปอย่างรวดเร็ว เพื่อรองรับสังคมเมือง - การคมนาคมมีความสะดวก เนื่องจากมีถนนหลายสายที่ใช้ในการเดินทางเชื่อมโยงพื้นที่ใกล้เคียง - พื้นที่ติดอำเภอสุวรรณคูหา ซึ่งเป็นสถานที่ท่องเที่ยวทำให้ความเจริญเป็นไปอย่างต่อเนื่อง



รายละเอียดโครงการพัฒนา

แผนพัฒนาท้องถิ่น (พ.ศ.2566 - 2570)

แบบ ผ.01

สำหรับ องค์กรปกครองส่วนท้องถิ่นดำเนินการ

องค์การบริหารส่วนตำบลกุดผึ้ง

ยุทธศาสตร์จังหวัดที่ ยุทธศาสตร์ที่ 1 สร้างความเข้มแข็งด้านเศรษฐกิจการค้าการท่องเที่ยวและการบริการ

ยุทธศาสตร์การพัฒนาขององค์กรปกครองส่วนท้องถิ่นในเขตจังหวัด

ยุทธศาสตร์ 1 การพัฒนาด้านเศรษฐกิจชุมชน และการแก้ไขปัญหาความยากจน

แผนงาน 1.สร้างความเข้มแข็งให้กับชุมชน 2.สังคมสงเคราะห์

ที่	โครงการ	วัตถุประสงค์	เป้าหมาย (ผลผลิตของโครงการ)	งานงบประมาณและที่ผ่านมา					ตัวชี้วัด (KPI)	ผลที่คาดว่าจะได้รับ	หน่วยงาน รับผิดชอบหลัก
				2566	2567	2568	2569	2570			
				บาท	บาท	บาท	บาท	บาท			
1	โครงการส่งเสริมและพัฒนาสตรีในเขตองค์การบริหารส่วนตำบลกุดผึ้ง	เพื่อเสริมสร้างความรู้ทักษะและเพิ่มขีดความสามารถต่อการพัฒนาความเป็นผู้นำของสตรีในการที่จะบริหารจัดการองค์กรสตรีให้มีประสิทธิภาพ	ผู้นำสตรีและกรรมการสตรีระดับหมู่บ้านและสตรีในเขต อบต.กุดผึ้ง	25,000	25,000	25,000	25,000	25,000	ความพึงพอใจร้อยละ 70 ของผู้เข้าร่วมโครงการ	มีความรู้ในการประกอบอาชีพ	สำนักงานปลัด
2	โครงการอบรมกลุ่มอาชีพระดับตำบล	เพื่อส่งเสริมความรู้ให้กลุ่มอาชีพได้มีความรู้ในการประกอบอาชีพ	ประชาชนในเขตองค์การบริหารส่วนตำบลกุดผึ้ง	30,000	30,000	30,000	30,000	30,000	ความพึงพอใจร้อยละ 70 ของผู้เข้าร่วมโครงการ	มีความรู้สามารถประหยัดค่าใช้จ่ายในครัวเรือนและส่งเสริมเป็นอาชีพได้	สำนักงานปลัด

ที่	โครงการ	วัตถุประสงค์	เป้าหมาย	งานงบประมาณและที่ผ่านมา					ตัวชี้วัด	ผลที่คาดว่าจะได้รับ	หน่วยงาน
			(ผลผลิตของโครงการ)	2566	2567	2568	2569	2570	(KPI)		รับผิดชอบหลัก
				บาท	บาท	บาท	บาท	บาท			
3	โครงการนวดแผนไทยเพื่อสุขภาพ	เพื่อส่งเสริมอาชีพให้กับประชาชนในเขตบริการที่เข้าร่วมโครงการมีทักษะในการนวดเพื่อสุขภาพและสามารถนำไปประกอบอาชีพเสริมได้	ประชาชนในเขตองค์การบริหารส่วนตำบลกุฉีสง่า	50,000	50,000	50,000	50,000	50,000	ความพึงพอใจร้อยละ 70 ของผู้เข้าร่วมโครงการ	มีความรู้สามารถประหยัดค่าใช้จ่ายในครัวเรือนและส่งเสริมเป็นอาชีพได้	สำนักปลัด
4	โครงการติดตามประเมินความพึงพอใจในการบริการและการจัดการองค์การบริหารส่วนตำบลกุฉีสง่า	เพื่อการสำรวจและประเมินความพึงพอใจประชาชนในการบริการและการบริหารจัดการองค์การบริหารส่วนตำบลกุฉีสง่า	ประชาชนในเขตองค์การบริหารส่วนตำบลกุฉีสง่า	40,000	#####	40,000	40,000	40,000	ความพึงพอใจร้อยละ 70 ของผู้เข้าร่วมโครงการ	ประชาชนได้แสดงความคิดเห็นและได้รับทราบความพึงพอใจในการบริการและการบริหารและองค์การบริหารส่วนตำบลกุฉีสง่าได้ปรับปรุงแก้ไขการบริการให้ดีขึ้นตรงกับความต้องการของประชาชน	สำนักปลัด

ที่	โครงการ	วัตถุประสงค์	เป้าหมาย	งานงบประมาณและที่ผ่านมา					ตัวชี้วัด	ผลที่คาดว่าจะได้รับ	หน่วยงาน
			(ผลผลิตของโครงการ)	2566	2567	2568	2569	2570	(KPI)		รับผิดชอบหลัก
				บาท	บาท	บาท	บาท	บาท			
5	อบรมความรู้ทักษะวิชาการ เรื่องเศรษฐกิจพอเพียง	ประชาชนในเขตองค์การบริหารส่วนตำบลกุดผึ้งมีความรู้เข้าใจเรื่องเศรษฐกิจพอเพียง	ประชาชนในเขตองค์การบริหารส่วนตำบลกุดผึ้ง	30,000	####	30,000	30,000	30,000	ความพึงพอใจร้อยละ 70 ของผู้เข้าร่วมโครงการ	ปลูกจิตสำนึกให้กับประชาชนและได้นำความรู้เรื่องเศรษฐกิจพอเพียงไปปรับใช้ในชีวิตประจำวัน	สำนักปลัด
6	โครงการพัฒนาแหล่งท่องเที่ยว แบบบูรณาการ	ส่งเสริมการท่องเที่ยวในพื้นที่	ประชาชนในเขตองค์การบริหารส่วนตำบลกุดผึ้ง	60,000	60,000	60,000	60,000	60,000	ความพึงพอใจร้อยละ 70 ของผู้เข้าร่วมโครงการ	เพิ่มสถานที่ท่องเที่ยว	สำนักงานปลัด
7	โครงการประชุมประชาคมระดับหมู่บ้าน ระดับตำบล เพื่อจัดทำและเพิ่มเติม แก้ไขเปลี่ยนแปลงแผนพัฒนาท้องถิ่น	รับทราบปัญหาประเด็นพัฒนา	ตัวแทนประชาคมในเขตองค์การบริหารส่วนตำบลกุดผึ้ง	40,000	40,000	40,000	40,000	40,000	ความพึงพอใจร้อยละ 70 ของผู้เข้าร่วมโครงการ	ร่วมคิดร่วมตัดสินใจ	สำนักงานปลัด

ที่	โครงการ	วัตถุประสงค์	เป้าหมาย	งานงบประมาณและที่ผ่านมา					ตัวชี้วัด	ผลที่คาดว่าจะได้รับ	หน่วยงาน
			(ผลผลิตของโครงการ)	2566	2567	2568	2569	2570	(KPI)		รับผิดชอบหลัก
				บาท	บาท	บาท	บาท	บาท			
8	โครงการอบรมป้องกันยาเสพติดในชุมชน	เพื่อส่งเสริมความรู้สร้างจิตสำนึกในการห่างไกลยาเสพติดในชุมชน	นักเรียน เยาวชน และประชาชนในเขตองค์การบริหารส่วนตำบลกุดผึ้ง	30,000	30,000	30,000	30,000	30,000	ความพึงพอใจร้อยละ 70 ของผู้เข้าร่วมโครงการ	ลดรายจ่ายครัวเรือน	สำนักงานปลัด
9	โครงการฝึกอบรมกลุ่มอาชีพผูกผ้าประดับ	สร้างรายได้มีอาชีพเสริม	ประชาชนในเขตองค์การบริหารส่วนตำบลกุดผึ้ง	30,000	30,000	30,000	30,000	30,000	ความพึงพอใจร้อยละ 70 ของผู้เข้าร่วมโครงการ	ลดรายจ่ายครัวเรือน	สำนักงานปลัด
10	โครงการจัดซื้อเครื่องทำนึ่งชีวภาพในชุมชน	สร้างรายได้มีอาชีพเสริม	ประชาชนในเขตองค์การบริหารส่วนตำบลกุดผึ้ง	30,000	30,000	30,000	30,000	30,000	ความพึงพอใจร้อยละ 70 ของผู้เข้าร่วมโครงการ	ลดรายจ่ายครัวเรือน	สำนักงานปลัด

ที่	โครงการ	วัตถุประสงค์	เป้าหมาย	งานงบประมาณและที่ผ่านมา					ตัวชี้วัด	ผลที่คาดว่าจะได้รับ	หน่วยงาน
			(ผลผลิตของโครงการ)	2566	2567	2568	2569	2570	(KPI)		รับผิดชอบหลัก
				บาท	บาท	บาท	บาท	บาท			
11	โครงการส่งเสริมหมู่บ้านเศรษฐกิจพอเพียง	เพื่อสร้างรายได้และใช้จ่ายอย่างประหยัดและคุ้มค่า	ประชาชนในเขตองค์การบริหารส่วนตำบลกุดผึ้ง	50,000	50,000	50,000	50,000	50,000	ความพึงพอใจร้อยละ 70 ของผู้เข้าร่วมโครงการ	เพิ่มรายได้ในครัวเรือน	สำนักงานปลัด
12	โครงการส่งเสริมกลุ่มอาชีพ (เย็บผ้า,สานตะกร้า,จักสาน)	สร้างรายได้มีอาชีพเสริม	ประชาชนในเขตองค์การบริหารส่วนตำบลกุดผึ้ง	40,000	40,000	40,000	40,000	40,000	ความพึงพอใจร้อยละ 70 ของผู้เข้าร่วมโครงการ	เพิ่มรายได้ในครัวเรือน	สำนักงานปลัด
13	โครงการส่งเสริมกลุ่มอาชีพเย็บผ้าห่ม	สร้างรายได้มีอาชีพเสริม	ประชาชนในเขตองค์การบริหารส่วนตำบลกุดผึ้ง	30,000	30,000	30,000	30,000	30,000	ความพึงพอใจร้อยละ 70 ของผู้เข้าร่วมโครงการ	เพิ่มรายได้ในครัวเรือน	สำนักงานปลัด

ที่	โครงการ	วัตถุประสงค์	เป้าหมาย	งานงบประมาณและที่ผ่านมา					ตัวชี้วัด	ผลที่คาดว่าจะได้รับ	หน่วยงาน
			(ผลผลิตของโครงการ)	2566	2567	2568	2569	2570	(KPI)		รับผิดชอบหลัก
				บาท	บาท	บาท	บาท	บาท			
14	โครงการส่งเสริมกลุ่มอาชีพ ในชุมชน	เพื่อสร้างรายได้มีอาชีพเสริม	ประชาชนในเขตองค์การบริหารส่วนตำบลกุดผึ้ง	30,000	30,000	30,000	30,000	30,000	ความพึงพอใจร้อยละ 70 ของผู้เข้าร่วมโครงการ	เพิ่มรายได้ในครัวเรือน	สำนักงานปลัด
15	โครงการส่งเสริมกลุ่มอาชีพ เพาะเห็ดฟาง	เพื่อสร้างรายได้มีอาชีพเสริม	ประชาชนในเขตองค์การบริหารส่วนตำบลกุดผึ้ง	30,000	30,000	30,000	30,000	30,000	ความพึงพอใจร้อยละ 70 ของผู้เข้าร่วมโครงการ	เพิ่มรายได้ในครัวเรือน	สำนักงานปลัด
16	โครงการส่งเสริมกลุ่มอาชีพ เลี้ยงปลาในบ่อซีเมนต์	เพื่อสร้างรายได้มีอาชีพเสริม	ประชาชนในเขตองค์การบริหารส่วนตำบลกุดผึ้ง	30,000	30,000	30,000	30,000	30,000	ความพึงพอใจร้อยละ 70 ของผู้เข้าร่วมโครงการ	เพิ่มรายได้ในครัวเรือน	สำนักงานปลัด

ที่	โครงการ	วัตถุประสงค์	เป้าหมาย	งานงบประมาณและที่ผ่านมา					ตัวชี้วัด	ผลที่คาดว่าจะได้รับ	หน่วยงาน รับผิดชอบหลัก
			(ผลผลิตของโครงการ)	2566	2567	2568	2569	2570	(KPI)		
				บาท	บาท	บาท	บาท	บาท			
17	โครงการส่งเสริมกลุ่มอาชีพ การทำปุ๋ยหมัก	เพื่อสร้างรายได้มีอาชีพเสริม	ประชาชนในเขตองค์การบริหารส่วนตำบลกุดผึ้ง	30,000	30,000	30,000	30,000	30,000	ความพึงพอใจร้อยละ 70 ของผู้เข้าร่วมโครงการ	เพิ่มรายได้ในครัวเรือน	สำนักงานปลัด
18	โครงการส่งเสริมกลุ่มอาชีพ เลี้ยงไก่พันธุ์พื้นเมือง	เพื่อสร้างรายได้มีอาชีพเสริม	ประชาชนในเขตองค์การบริหารส่วนตำบลกุดผึ้ง	50,000	50,000	50,000	50,000	50,000	ความพึงพอใจร้อยละ 70 ของผู้เข้าร่วมโครงการ	เพิ่มรายได้ในครัวเรือน	สำนักงานปลัด
19	โครงการปุ๋ยอินทรีย์ชีวภาพ และปุ๋ยพืชสด	เพื่อสร้างรายได้มีอาชีพเสริม	ทุกหมู่บ้าน	100,000	#####	100,000	100,000	100,000	ความพึงพอใจร้อยละ 70 ของผู้เข้าร่วมโครงการ	เพิ่มรายได้ในครัวเรือน	สำนักงานปลัด

ที่	โครงการ	วัตถุประสงค์	เป้าหมาย	งานงบประมาณและที่ผ่านมา					ตัวชี้วัด	ผลที่คาดว่าจะได้รับ	หน่วยงาน รับผิดชอบหลัก
			(ผลผลิตของโครงการ)	2566	2567	2568	2569	2570	(KPI)		
				บาท	บาท	บาท	บาท	บาท			
20	โครงการพัฒนาศักยภาพเด็กและเยาวชน	เพื่อเสริมสร้างความรู้ ทักษะ และเพิ่มขีดความสามารถต่อการพัฒนาศักยภาพเด็กและเยาวชน	เด็กและเยาวชน ในเขตอบต. กุดผึ้ง	30,000	30,000	30,000	30,000	30,000	ความพึงพอใจร้อยละ 70 ของผู้เข้าร่วมโครงการ	เด็กและเยาวชนได้พัฒนาศักยภาพของตนเองได้ดียิ่งขึ้น	สำนักงานปลัด
21	โครงการพัฒนาศักยภาพผู้สูงอายุ	เพื่อส่งเสริมกิจกรรมเกิดความสามัคคีและมีกิจกรรมการแสดงออกร่วมกัน	ผู้สูงอายุในเขตองค์การบริหารส่วนตำบลกุดผึ้ง	30,000	30,000	30,000	30,000	30,000	ความพึงพอใจร้อยละ 70 ของผู้เข้าร่วมโครงการ	มีสุขภาพจิตใจที่ดี มีกิจกรรมการแสดงออกเกิดความสามัคคีในชุมชน	สำนักงานปลัด
22	โครงการอาสาจรรยา	เพื่อส่งเสริมทักษะจรรยาให้จิตอาสา อปพร และผู้เข้าร่วมโครงการ	ประชาชนในเขตองค์การบริหารส่วนตำบลกุดผึ้ง	30,000	30,000	30,000	30,000	30,000	ความพึงพอใจร้อยละ 70 ของผู้เข้าร่วมโครงการ	มีจิตอาสาช่วยเป็นจรรยาในชุมชนและโรงเรียน	สำนักปลัด

รายละเอียดโครงการพัฒนา

แบบ ผ.01

แผนพัฒนาท้องถิ่น (พ.ศ.2566 - 2570)

สำหรับ องค์กรปกครองส่วนท้องถิ่นดำเนินการ

องค์การบริหารส่วนตำบลกุคฝิ่ง

ยุทธศาสตร์จังหวัดที่ ยุทธศาสตร์ที่ 3: การพัฒนาด้านคุณภาพชีวิตของประชาชนในท้องถิ่น ยุทธศาสตร์ที่ 5 ทรัพยากรธรรมชาติและสิ่งแวดล้อม

ยุทธศาสตร์การพัฒนาขององค์กรปกครองส่วนท้องถิ่นในเขตจังหวัด ยุทธศาสตร์ที่ 3: การพัฒนาด้านคุณภาพชีวิตของประชาชนในท้องถิ่น

ยุทธศาสตร์ 2 การพัฒนาด้าน โครงสร้างพื้นฐาน

แผนงาน 1.เคหะและชุมชน 2.งานบริหารงานทั่วไป

ที่	โครงการ	วัตถุประสงค์	เป้าหมาย (ผลผลิตของโครงการ)	งานงบประมาณและที่ผ่านมา					ตัวชี้วัด (KPI)	ผลที่คาดว่าจะได้รับ	หน่วยงาน รับผิดชอบหลัก	
				2566 บาท	2567 บาท	2568 บาท	2569 บาท	2570 บาท				
1	โครงการขยายเขตท่อเมน ประปา เส้นบ้านนายดวง แก้วสว่าง ไปบ้านนางสมนึก ดอกประเพ็ง บ้านทรายทอง หมู่ที่ 1 ต.สุวรรณคูหา อ. สุวรรณคูหา จ.หนองบัวลำภู ท่อพีวีซีขนาด 3 นิ้ว ยาว 1,000 เมตร ติดตั้งป้าย โครงการ จำนวน 1 ป้าย	เพื่อให้ประชาชนมีน้ำใช้ อย่างสะดวกและเพียงพอ	ขยายท่อเมนประปา ใน หมู่บ้านทรายทอง	200,000						ขนาดท่อ ความยาว ของเมน ประปา	มีน้ำประปาไว้ ใช้อย่างเพียงพอ	กองช่าง

ที่	โครงการ	วัตถุประสงค์	เป้าหมาย (ผลผลิตของโครงการ)	งานงบประมาณและที่ผ่านมา					ตัวชี้วัด (KPI)	ผลที่คาดว่าจะได้รับ	หน่วยงาน รับผิดชอบหลัก
				2566 บาท	2567 บาท	2568 บาท	2569 บาท	2570 บาท			
2	โครงการปรับปรุงถนนลูกรังเพื่อการเกษตร ลงหินคลุกเส้นบ้านนางปวีณา นามมะไปภูตุม บ้านทรายทอง หมู่ที่ 1 ต.สุวรรณคูหา อ.สุวรรณคูหา จ.หนองบัวลำภู ขนาดถนนกว้าง 4 เมตร ระยะยาว 1,000 เมตร	เพื่อให้ประชาชนสามารถสัญจรไป - มา ได้สะดวกและปลอดภัย	ถนนหินคลุก บ้านทรายทอง จำนวน 1 เส้น		100,000				ขนาดความกว้างและความยาวของถนน	การสัญจรสะดวกปลอดภัย	กองช่าง
3	โครงการก่อสร้างถนนคอนกรีตเสริมเหล็ก เส้นศูนย์พัฒนาเด็กเล็กบ้านทรายทอง ไป บ้านนาไก่อ หมู่ที่ 1 ต.สุวรรณคูหา อ.สุวรรณคูหา จ.หนองบัวลำภู ขนาดถนนกว้าง 4 ระยะยาว 129 เมตร หนา 0.15 เมตร ไหล่ทางลูกรังกว้างข้างละ 0.50 เมตร ติดตั้งป้ายโครงการ จำนวน 1	เพื่อให้ประชาชนสามารถสัญจรไป - มา ได้สะดวกและปลอดภัย	ถนนคอนกรีตเสริมเหล็ก บ้านทรายทอง จำนวน 1 เส้น			300,000			ขนาดความกว้างและความยาวของถนน	การสัญจรสะดวกปลอดภัย	กองช่าง

ที่	โครงการ	วัตถุประสงค์	เป้าหมาย (ผลผลิตของโครงการ)	งานงบประมาณและที่ผ่านมา					ตัวชี้วัด (KPI)	ผลที่คาดว่าจะได้รับ	หน่วยงาน รับผิดชอบหลัก
				2566 บาท	2567 บาท	2568 บาท	2569 บาท	2570 บาท			
4	โครงการถนนคอนกรีตเสริมเหล็ก เส้นบ้านนายคำพอง ไปวัดถ้ำพระ บ้านหินนกงู หมู่ที่ 7 ต.กุดผึ้ง อ.สุวรรณคูหา จ.หนองบัวลำภู ขนาดถนน กว้าง 4 เมตร ระยะยาว 129 เมตร หนา 0.15 เมตร ไหลทางลูกรังกว้างข้างละ 0.20 เมตร พร้อมติดตั้งป้ายโครงการจำนวน 1 ป้าย	เพื่อให้ประชาชนสามารถสัญจรไป - มา ได้สะดวกและปลอดภัย	ถนนคอนกรีตเสริมเหล็ก บ้านหินนกงู	300,000					ขนาดความกว้างและความยาวของถนน	การสัญจรสะดวกปลอดภัย	กองช่าง

ที่	โครงการ	วัตถุประสงค์	เป้าหมาย (ผลผลิตของโครงการ)	งานงบประมาณและที่ผ่านมา					ตัวชี้วัด (KPI)	ผลที่คาดว่าจะได้รับ	หน่วยงาน รับผิดชอบหลัก
				2566 บาท	2567 บาท	2568 บาท	2569 บาท	2570 บาท			
5	โครงการถนนคอนกรีตเสริมเหล็กเส้นหลังโรงเรียนยูงทองวิทยา บ้านหินนกงู หมู่ที่ 7 ต.กุดผึ้ง อ.สุวรรณคูหา จ.หนองบัวลำภู ขนาดถนน กว้าง 4 เมตร ระยะยาว 150 เมตร หนา 0.15 เมตร ไหล่ทางลูกรังกว้างข้างละ 0.50 เมตร พร้อมติดตั้งป้ายโครงการจำนวน 1 ป้าย	เพื่อให้ประชาชนสามารถสัญจรไป - มา ได้สะดวกและปลอดภัย	ถนนคอนกรีตเสริมเหล็กบ้านหินนกงู		349,537				ขนาดความกว้างและความยาวของถนน	การสัญจรสะดวกปลอดภัย	กองช่าง
6	อุดหนุนการไฟฟ้าส่วนภูมิภาค จังหวัดหนองบัวลำภู โครงการปักเสาพาดสายและขยายเขตไฟฟ้าแรงต่ำเส้นหลังโรงเรียนยูงทองวิทยายบ้านหินนกงู หมู่ที่ 7 ต.กุดผึ้ง อ.สุวรรณคูหา จ.หนองบัวลำภู	เพื่อให้ประชาชนมีไฟฟ้าใช้อย่างสะดวกและเพียงพอ	ขยายเขตไฟฟ้าแรงต่ำ บ้านหินนกงู		26,000					มีไฟฟ้าแรงต่ำใช้ภายในหมู่บ้าน	กองช่าง

ที่	โครงการ	วัตถุประสงค์	เป้าหมาย (ผลผลิตของโครงการ)	งานงบประมาณและที่ผ่านมา					ตัวชี้วัด (KPI)	ผลที่คาดว่าจะได้รับ	หน่วยงาน รับผิดชอบหลัก
				2566 บาท	2567 บาท	2568 บาท	2569 บาท	2570 บาท			
7	โครงการติดตั้งโซลาเซลล์ พร้อมอุปกรณ์ หอประปา หมู่บ้านหินนกงู หมู่ที่ 7 ต. กุดผึ้ง อ.สุวรรณคูหา จ. หนองบัวลำภู	เพื่อให้ประหยัดพลังงานไฟฟ้า และมีพลังงานทดแทนในการ ใช้งานในระบบประปา	มีโซลาเซลล์ใช้งานในระบบ ประปา บ้านหินนกงู				300,000		ขนาดและ ปริมาณ	ประหยัดค่าไฟฟ้า และมีพลังงาน ทดแทนลด ค่าใช้จ่ายให้กับ ประชาชน	กองช่าง
8	โครงการถนนแอสฟัลติกส์ ทับคอนกรีตเส้น หน้าศาลา ประชาคม บ้านหินนกงู หมู่ ที่ 7 ต.กุดผึ้ง อ.สุวรรณคูหา จ.หนองบัวลำภู ขนาดถนน กว้าง 4 เมตร ระยะยาว 153 เมตร หนา 0.05 เมตร พร้อมติดตั้งป้ายโครงการ จำนวน 1 ป้าย	เพื่อให้ประชาชนสามารถ สัญจรไป - มา ได้สะดวก และปลอดภัย	ถนนคอนกรีตเสริมเหล็ก บ้านหินนกงู	300,000					ขนาดความ กว้างและ ความยาว ของถนน	การสัญจร สะดวกปลอดภัย	กองช่าง

ที่	โครงการ	วัตถุประสงค์	เป้าหมาย (ผลผลิตของโครงการ)	งานงบประมาณและที่ผ่านมา					ตัวชี้วัด (KPI)	ผลที่คาดว่าจะได้รับ	หน่วยงาน รับผิดชอบหลัก
				2566 บาท	2567 บาท	2568 บาท	2569 บาท	2570 บาท			
9	โครงการถนนแอสฟัลติกส์ ทับคอนกรีตเส้น บ้านนาไก่อ หมู่ที่ 5 ต.กุดผึ้ง อ.สุวรรณ คูหา จ.หนองบัวลำภู เส้นไป หลังโรงเรียนนาคำน้อย ขนาดถนนกว้าง 4 เมตร ระยะยาว 153เมตร หนา 0.05 เมตร พร้อมติดตั้งป้าย โครงการ จำนวน 1 ป้าย	เพื่อให้ประชาชนสามารถ สัญจรไป - มา ได้สะดวก และปลอดภัย	ถนนแอสฟัลติกส์ในบ้านนา ไก่อ จำนวน 1 เส้น		300,000				ขนาดความ กว้างและ ความยาว ของถนน	การสัญจร สะดวกปลอดภัย	กองช่าง
10	คอนกรีตเสริมเหล็กเส้นบ้าน นาไก่อไปบ้านโนนสำราญ บ้านนาไก่อ หมู่ที่ 5 ต.กุดผึ้ง อ.สุวรรณคูหา จ. หนองบัวลำภู ขนาดถนน กว้าง 5 เมตร ระยะยาว 129 เมตร หนา 0.15 เมตร กว้างข้างละ 0.50 เมตร พร้อมติดตั้งป้ายโครงการ	เพื่อให้ประชาชนสามารถ สัญจรไป - มา ได้สะดวก และปลอดภัย	ถนนคอนกรีตเสริมเหล็ก บ้านนาไก่อ	377,900					ขนาดความ กว้างและ ความยาว ของถนน	การสัญจร สะดวกปลอดภัย	กองช่าง

ที่	โครงการ	วัตถุประสงค์	เป้าหมาย (ผลผลิตของโครงการ)	งานงบประมาณและที่ผ่านมา					ตัวชี้วัด (KPI)	ผลที่คาดว่าจะได้รับ	หน่วยงาน รับผิดชอบหลัก
				2566 บาท	2567 บาท	2568 บาท	2569 บาท	2570 บาท			
11	อุดหนุนการไฟฟ้าส่วนภูมิภาค จังหวัดหนองบัวลำภู โครงการ บั๊กเสาฟาดสายและขยายเขตไฟฟ้าแรงสูงเส้นเส้นวัดป่าพิกุลทองไปบ้านโนนสำราญ บ้านนาไก่อ หมู่ที่ 5 ต.กุดผึ้ง อ.สุวรรณคูหา จ.หนองบัวลำภู	เพื่อให้ประชาชนมีไฟฟ้าใช้ อย่างสะดวกและเพียงพอ	ขยายเขตไฟฟ้าแรงต่ำ บ้านนาไก่อ			300,000			ความยาว ระยะทาง	มีไฟฟ้าแรงต่ำ ใช้ภายในหมู่บ้าน	กองช่าง
12	โครงการจัดซื้อเต็นท์ จำนวน 10 หลัง บ้านนาไก่อ หมู่ที่ 5 ต.กุดผึ้ง อ.สุวรรณคูหา จ.หนองบัวลำภู	มีเต็นท์ไว้ใช้อย่างพอเพียง	มีเต็นท์ไว้ใช้งานจำนวน 10 หลัง				250,000		ขนาดจำนวนตัว	ประชาชนมีเต็นท์ ไว้ใช้งานอย่าง เพียงพอ	สำนักปลัด

ที่	โครงการ	วัตถุประสงค์	เป้าหมาย (ผลผลิตของโครงการ)	งานงบประมาณและที่ผ่านมา					ตัวชี้วัด (KPI)	ผลที่คาดว่าจะได้รับ	หน่วยงาน รับผิดชอบหลัก
				2566 บาท	2567 บาท	2568 บาท	2569 บาท	2570 บาท			
13	โครงการก่อสร้างถนนคอนกรีตเสริมเหล็กเส้นชอย นางบุญ บ้านนาไก่อ หมู่ที่ 5 ต.กุดผึ้ง อ.สุวรรณคูหา จ.หนองบัวลำภู ขนาดถนนกว้าง 3 เมตร ระยะยาว 39 เมตร หนา 0.15 เมตร กว้างข้างละ 0.30 เมตร พร้อมติดตั้งป้ายโครงการ จำนวน 1 ป้าย	เพื่อให้ประชาชนสามารถสัญจรไป - มา ได้สะดวกและปลอดภัย	ถนนคอนกรีตเสริมเหล็กบ้านนาไก่อ	62,300					ขนาดความกว้างและความยาวของถนน	การสัญจรสะดวกปลอดภัย	กองช่าง

ที่	โครงการ	วัตถุประสงค์	เป้าหมาย (ผลผลิตของโครงการ)	งานงบประมาณและที่ผ่านมา					ตัวชี้วัด (KPI)	ผลที่คาดว่าจะได้รับ	หน่วยงาน รับผิดชอบหลัก
				2566 บาท	2567 บาท	2568 บาท	2569 บาท	2570 บาท			
14	โครงการก่อสร้างถนนคอนกรีตเสริมเหล็กเส้นซอยนางหม้อก นามมี บ้านนาไก่อ หมู่ที่ 5 ต.กุดผึ้ง อ.สุวรรณคูหา จ.หนองบัวลำภู ขนาดถนน กว้าง 4 เมตร ระยะยาว 37 เมตร หนา 0.15 เมตร กว้างข้างละ 0.20 เมตร	เพื่อให้ประชาชนสามารถสัญจรไป - มา ได้สะดวกและปลอดภัย	ถนนคอนกรีตเสริมเหล็กบ้านนาไก่อ	64,000					ขนาดความกว้างและความยาวของถนน	การสัญจรสะดวกปลอดภัย	กองช่าง
15	โครงการถนนคอนกรีตเสริมเหล็ก เส้น บ้านนาไก่อ ไปศูนย์พัฒนาเด็กเล็ก หมู่ที่ 1 บ้านทรายทอง ตำบลสุวรรณคูหา อำเภอสุวรรณคูหา จังหวัดหนองบัวลำภู ขนาดกว้าง 4 เมตร ระยะยาว 129 เมตร ไหล่ทางกว้าง 0.50 เมตร พร้อมป้ายติดตั้ง	เพื่อให้ประชาชนสามารถสัญจรไป - มา ได้สะดวกและปลอดภัย	ถนนคอนกรีตเสริมเหล็กบ้านนาไก่อ					300,000	ขนาดความกว้างและความยาวของถนน	การสัญจรสะดวกปลอดภัย	กองช่าง

ที่	โครงการ	วัตถุประสงค์	เป้าหมาย (ผลผลิตของโครงการ)	งานงบประมาณและที่ผ่านมา					ตัวชี้วัด (KPI)	ผลที่คาดว่าจะได้รับ	หน่วยงาน รับผิดชอบหลัก
				2566 บาท	2567 บาท	2568 บาท	2569 บาท	2570 บาท			
16	ภูมิภาค จังหวัดหนองบัวลำภู โครงการปักเสาสาย และขยายเขตไฟฟ้าแรงต่ำ เส้นบ้านนายฝน ไปหนองกุง ใต้ บ้านนาไก่อ หมู่ที่ 5 ต.กุด ผึ้ง อ.สุวรรณคูหา จ. หนองบัวลำภู	เพื่อให้ประชาชนมีไฟฟ้าใช้ อย่างสะดวกและเพียงพอ	ขยายเขตไฟฟ้าแรงต่ำ บ้าน นาไก่อ					150,000	ความยาว ระยะทาง	มีไฟฟ้าแรงต่ำ ใช้ภายในหมู่บ้าน	กองช่าง
17	โครงการก่อสร้างถนน คอนกรีตเสริมเหล็ก เส้น ซอยข้างบ้านพ่อวิสัย วงศ์อ้วน บ้านนาไร่เดียว หมู่ที่ 6 ต. กุดผึ้ง อ.สุวรรณคูหา จ. หนองบัวลำภู ขนาดถนน กว้าง 4 เมตร ระยะยาว 109 เมตร หนา 0.15 เมตร กว้างข้างละ 0.30 เมตร พร้อมติดตั้งป้ายโครงการ จำนวน 1 ป้าย	เพื่อให้ประชาชนสามารถ สัญจรไป - มา ได้สะดวก และปลอดภัย	ถนนคอนกรีตเสริมเหล็ก บ้านนาไร่เดียว	250,000					ขนาดความ กว้างและ ความยาว ของถนน	การสัญจร สะดวกปลอดภัย	กองช่าง

ที่	โครงการ	วัตถุประสงค์	เป้าหมาย (ผลผลิตของโครงการ)	งานงบประมาณและที่ผ่านมา					ตัวชี้วัด (KPI)	ผลที่คาดว่าจะได้รับ	หน่วยงาน รับผิดชอบหลัก
				2566 บาท	2567 บาท	2568 บาท	2569 บาท	2570 บาท			
18	โครงการถนนคอนกรีตเสริมเหล็กเส้นวัดป่าคำไฮ บ้านเชียงฮาย หมู่ที่ 3 ต.กุดผึ้ง อ.สุวรรณคูหา จ.หนองบัวลำภู ขนาดถนน กว้าง 4 เมตร ระยะยาว 129 เมตร หนา 0.15 เมตร กว้างข้างละ 0.30 เมตร พร้อมติดตั้งป้ายโครงการจำนวน 1 ป้าย	เพื่อให้ประชาชนสามารถสัญจรไป - มา ได้สะดวกและปลอดภัย	ถนนคอนกรีตเสริมเหล็กบ้านเชียงฮาย					300,000	ขนาดความกว้างและความยาวของถนน	การสัญจรสะดวกปลอดภัย	กองช่าง
19	โครงการก่อสร้างวางท่อระบายน้ำ บ้านเชียงฮาย หมู่ที่ 3 ต.กุดผึ้ง อ.สุวรรณคูหา จ.หนองบัวลำภู เส้นบ้านนายวีระไปทุ่งนา ท่อขนาด กว้าง 0.60 เมตร ระยะยาว 110 เมตร	เพื่อลดปัญหาน้ำท่วมขัง และสัญจรไปมาได้สะดวกปลอดภัย	บ้านเชียงฮาย	300,000					ขนาดท่อ กว้าง ยาว	น้ำไม่ท่วมขังทำให้การสัญจรสะดวกปลอดภัย	กองช่าง

ที่	โครงการ	วัตถุประสงค์	เป้าหมาย (ผลผลิตของโครงการ)	งานงบประมาณและที่ผ่านมา					ตัวชี้วัด (KPI)	ผลที่คาดว่าจะได้รับ	หน่วยงาน รับผิดชอบหลัก
				2566 บาท	2567 บาท	2568 บาท	2569 บาท	2570 บาท			
20	โครงการก่อสร้างวางท่อระบายน้ำบ้านเชียงฮาย หมู่ที่ 3 ต.กุดผึ้ง อ.สุวรรณคูหา จ.หนองบัวลำภู เส้นชอยหนองสิมไปบ้าน นายวีระ ท่อขนาดกว้าง 0.60 เมตร ระยะยาว 110 เมตร	เพื่อลดปัญหาน้ำท่วมขัง และสัญจรไปมาได้สะดวกปลอดภัย	บ้านเชียงฮาย		300,000				ขนาดท่อ กว้าง ยาว	น้ำไม่ท่วมขังทำให้การสัญจรสะดวกปลอดภัย	กองช่าง
21	โครงการก่อสร้างถนนคอนกรีตเสริมเหล็ก บ้านเชียงฮาย หมู่ที่ 3 ต.กุดผึ้ง อ.สุวรรณคูหา จ.หนองบัวลำภู เส้นไปกุดจงอาง ขนาดถนนกว้าง 4 เมตร ระยะยาว 129 เมตร หนา 0.15 เมตร ไหลทางกว้างข้างละ 0.3 เมตร พร้อมติดตั้งป้ายโครงการจำนวน 1 ป้าย	เพื่อให้ประชาชนสามารถสัญจรไป - มา ได้สะดวกและปลอดภัย	ถนนคอนกรีตเสริมเหล็กบ้านเชียงฮาย			300,000			ขนาดความ กว้างและ ความยาว ของถนน	การสัญจร สะดวกปลอดภัย	กองช่าง

ที่	โครงการ	วัตถุประสงค์	เป้าหมาย (ผลผลิตของโครงการ)	งานงบประมาณและที่ผ่านมา					ตัวชี้วัด (KPI)	ผลที่คาดว่าจะได้รับ	หน่วยงาน รับผิดชอบหลัก
				2566 บาท	2567 บาท	2568 บาท	2569 บาท	2570 บาท			
22	<p>อุดหนุนการไฟฟ้าส่วนภูมิภาค จังหวัดหนองบัวลำภู</p> <p>โครงการปักเสาพาดสายและขยายเขตไฟฟ้าแรงต่ำเส้นป่าช้าบ้านโนนป่าหวาน หมู่ที่ 4 ต.กุดผึ้ง อ.สุวรรณคูหา จ.หนองบัวลำภู</p>	<p>เพื่อให้ประชาชนมีไฟฟ้าใช้</p> <p>อย่างสะดวกและเพียงพอ</p>	<p>ขยายเขตไฟฟ้าแรงต่ำ บ้านโนนป่าหวาน</p>	90,000						<p>มีไฟฟ้าแรงต่ำใช้ภายในหมู่บ้าน</p>	<p>กองช่าง</p>

ที่	โครงการ	วัตถุประสงค์	เป้าหมาย (ผลผลิตของโครงการ)	งานงบประมาณและที่ผ่านมา					ตัวชี้วัด (KPI)	ผลที่คาดว่าจะได้รับ	หน่วยงาน รับผิดชอบหลัก
				2566 บาท	2567 บาท	2568 บาท	2569 บาท	2570 บาท			
23	โครงการก่อสร้างถนนคอนกรีตเสริมเหล็ก เส้นข้างโรงเรียนบ้านโนนป่าหว้าน บ้านโนนป่าหว้าน หมู่ที่ 4 ต.กุดผึ้ง อ.สุวรรณคูหา จ.หนองบัวลำภู ขนาดถนนกว้าง 4 เมตร ระยะยาว 129 เมตร หนา 0.15 เมตร กว้างข้างละ 0.30 เมตร พร้อมติดตั้งป้ายโครงการ จำนวน 1 ป้าย	เพื่อให้ประชาชนสามารถสัญจรไป - มา ได้สะดวกและปลอดภัย	ถนนคอนกรีตเสริมเหล็ก บ้านโนนป่าหว้าน		300,000				ขนาดความกว้างและความยาวของถนน	การสัญจรสะดวกปลอดภัย	กองช่าง

ที่	โครงการ	วัตถุประสงค์	เป้าหมาย (ผลผลิตของโครงการ)	งานงบประมาณและที่ผ่านมา					ตัวชี้วัด (KPI)	ผลที่คาดว่าจะได้รับ	หน่วยงาน รับผิดชอบหลัก
				2566 บาท	2567 บาท	2568 บาท	2569 บาท	2570 บาท			
24	อุดหนุนการไฟฟ้าส่วนภูมิภาค จังหวัดหนองบัวลำภู โครงการติดตั้งหม้อแปลงบักเสาฟาดสายและขยายเขตไฟฟ้าแรงสูงเส้นไปนาทุ่งใหญ่บ้านโนนป่าหว้าน หมู่ที่ 4 ต.กุดผึ้ง อ.สุวรรณคูหา จ.หนองบัวลำภู	เพื่อให้ประชาชนมีไฟฟ้าใช้ อย่างสะดวกและเพียงพอ	ขยายเขตไฟฟ้าแรงต่ำ บ้านโนนป่าหว้าน			300,000				มีไฟฟ้าแรงต่ำใช้ภายในหมู่บ้าน	กองช่าง
25	อุดหนุนการไฟฟ้าส่วนภูมิภาค จังหวัดหนองบัวลำภู โครงการบักเสาฟาดสายและขยายเขตไฟฟ้าแรงต่ำเส้นไปนาซำบอนบ้านโนนป่าหว้าน หมู่ที่ 4 ต.กุดผึ้ง อ.สุวรรณคูหา จ.หนองบัวลำภู	เพื่อให้ประชาชนมีไฟฟ้าใช้ อย่างสะดวกและเพียงพอ	ขยายเขตไฟฟ้าแรงต่ำ บ้านโนนป่าหว้าน				160,000		จำนวนต้น และความ ความยาว ของเสาไฟ และ สายไฟฟ้า	มีไฟฟ้าแรงต่ำใช้ภายในหมู่บ้าน	กองช่าง

ที่	โครงการ	วัตถุประสงค์	เป้าหมาย (ผลผลิตของโครงการ)	งานงบประมาณและที่ผ่านมา					ตัวชี้วัด (KPI)	ผลที่คาดว่าจะได้รับ	หน่วยงาน รับผิดชอบหลัก
				2566 บาท	2567 บาท	2568 บาท	2569 บาท	2570 บาท			
26	โครงการก่อสร้างถนนคอนกรีตเสริมเหล็ก เส้นถนนใหญ่ไปนาทุ่งใหญ่ บ้านโนนป่าหวาน หมู่ที่ 4 ต.กุดผึ้ง อ.สุวรรณคูหา จ.หนองบัวลำภู ขนาดถนนกว้าง 4 เมตร ระยะยาว 129 เมตร หนา 0.15 เมตร กว้างข้างละ 0.5 เมตร พร้อมติดตั้งป้ายโครงการ จำนวน 1 ป้าย	เพื่อให้ประชาชนสามารถสัญจรไป - มา ได้สะดวกและปลอดภัย	ถนนคอนกรีตเสริมเหล็ก บ้านโนนป่าหวาน	300,000					ขนาดความกว้างและความยาวของถนน	การสัญจรสะดวกปลอดภัย	กองช่าง

ที่	โครงการ	วัตถุประสงค์	เป้าหมาย (ผลผลิตของโครงการ)	งานงบประมาณและที่ผ่านมา					ตัวชี้วัด (KPI)	ผลที่คาดว่าจะได้รับ	หน่วยงาน รับผิดชอบหลัก
				2566 บาท	2567 บาท	2568 บาท	2569 บาท	2570 บาท			
27	โครงการก่อสร้างถนน คอนกรีตเสริมเหล็ก ซอยไซ เจ็งไปบ้านนางแดงอ่อน บ้านพนมพัฒนา หมู่ที่ 5 ต. สุวรรณคูหา อ.สุวรรณคูหา จ.หนองบัวลำภู ขนาดถนน กว้าง 3 เมตร ระยะยาว 127. เมตร หนา 0.15 เมตร กว้างข้างละ 0.3 เมตร พร้อมติดตั้งป้ายโครงการ จำนวน 1 ป้าย	เพื่อให้ประชาชนสามารถ สัญจรไป - มา ได้สะดวก และปลอดภัย	ถนนคอนกรีตเสริมเหล็ก บ้านพนมพัฒนา	223,200					ขนาดความ กว้างและ ความยาว ของถนน	การสัญจร สะดวกปลอดภัย	กองช่าง

ที่	โครงการ	วัตถุประสงค์	เป้าหมาย (ผลผลิตของโครงการ)	งานงบประมาณและที่ผ่านมา					ตัวชี้วัด (KPI)	ผลที่คาดว่าจะได้รับ	หน่วยงาน รับผิดชอบหลัก
				2566 บาท	2567 บาท	2568 บาท	2569 บาท	2570 บาท			
28	โครงการก่อสร้างลานคอนกรีตเสริมเหล็กรอบเมรุมาศ บ้านกุวงศ์ หมู่ที่ 2 ต.สุวรรณคูหา อ.สุวรรณคูหา จ.หนองบัวลำภู พื้นที่ 354 ตารางเมตร หนา 0.10 เมตร พร้อมติดตั้งป้ายโครงการ จำนวน 1ป้าย	เพื่ออำนวยความสะดวกให้กับประชาชน ในการประกอบพิธีฌาปนสถาน	ลานคอนกรีตเสริมเหล็กบ้านกุวงศ์	133,700					ขนาดความกว้างและความยาวของถนน	การสัญจรสะดวกปลอดภัย	กองช่าง

ที่	โครงการ	วัตถุประสงค์	เป้าหมาย (ผลผลิตของโครงการ)	งานงบประมาณและที่ผ่านมา					ตัวชี้วัด (KPI)	ผลที่คาดว่าจะได้รับ	หน่วยงาน รับผิดชอบหลัก
				2566 บาท	2567 บาท	2568 บาท	2569 บาท	2570 บาท			
29	โครงการก่อสร้างถนน คอนกรีตเสริมเหล็ก บ้านภู วงศ์ไปภูตุม บ้านภูงศ์ หมู่ที่ 2 ต.สุวรรณคูหา อ.สุวรรณ คูหา จ.หนองบัวลำภู ขนาด ถนน กว้าง 4 เมตร ระยะ ยาว 129 เมตร หนา 0.15 เมตร กว้างข้างละ 0.5 เมตร พร้อมติดตั้งป้ายโครงการ จำนวน 1 ป้าย	เพื่อให้ประชาชนสามารถ สัญจรไป - มา ได้สะดวก และปลอดภัย	ถนนคอนกรีตเสริมเหล็ก บ้านภูงศ์		300,000				ขนาดความ กว้างและ ความยาว ของถนน	การสัญจร สะดวกปลอดภัย	กองช่าง

ที่	โครงการ	วัตถุประสงค์	เป้าหมาย (ผลผลิตของโครงการ)	งานงบประมาณและที่ผ่านมา					ตัวชี้วัด (KPI)	ผลที่คาดว่าจะได้รับ	หน่วยงาน รับผิดชอบหลัก
				2566 บาท	2567 บาท	2568 บาท	2569 บาท	2570 บาท			
30	โครงการก่อสร้างถนนคอนกรีตเสริมเหล็ก เส้นข้างศาลาประชาคม บ้านภูงส์ หมู่ที่ 2 ต.สุวรรณคูหา อ.สุวรรณคูหา จ.หนองบัวลำภู ขนาดถนน กว้าง 4 เมตร ระยะยาว 129 เมตร หนา 0.15 เมตร กว้างข้างละ 0.50 เมตร พร้อมติดตั้งป้ายโครงการ จำนวน 1 ป้าย	เพื่อให้ประชาชนสามารถสัญจรไป - มา ได้สะดวกและปลอดภัย	ถนนคอนกรีตเสริมเหล็กบ้านภูงส์			300,000			ขนาดความกว้างและความยาวของถนน	การสัญจรสะดวกปลอดภัย	กองช่าง

ที่	โครงการ	วัตถุประสงค์	เป้าหมาย (ผลผลิตของโครงการ)	งานงบประมาณและที่ผ่านมา					ตัวชี้วัด (KPI)	ผลที่คาดว่าจะได้รับ	หน่วยงาน รับผิดชอบหลัก
				2566 บาท	2567 บาท	2568 บาท	2569 บาท	2570 บาท			
31	โครงการก่อสร้างเสริมผิว แอสฟัลติกส์เสริมผิวทับ คอนกรีต บ้านหนองกุงใต้ หมู่ที่ 7 ต.สุวรรณคูหา อ. สุวรรณคูหา จ.หนองบัวลำภู ขนาดถนน กว้าง 4 เมตร ระยะยาว 153 เมตร หนา 0.05 เมตร พร้อมติดตั้งป้าย โครงการจำนวน 1 ป้าย	เพื่อให้ประชาชนสามารถ สัญจรไป - มา ได้สะดวก และปลอดภัย	ถนนแอสฟัลติกส์เสริมผิว ทับคอนกรีต บ้านหนองกุงใต้	300,000					ขนาดความ กว้างและ ความยาว ของถนน	การสัญจร สะดวกปลอดภัย	กองช่าง

ที่	โครงการ	วัตถุประสงค์	เป้าหมาย (ผลผลิตของโครงการ)	งานงบประมาณและที่ผ่านมา					ตัวชี้วัด (KPI)	ผลที่คาดว่าจะได้รับ	หน่วยงาน รับผิดชอบหลัก
				2566 บาท	2567 บาท	2568 บาท	2569 บาท	2570 บาท			
32	โครงการถนนคอนกรีตเสริมเหล็ก เส้น ไปศูนย์พัฒนาเด็กเล็กบ้านทรายทอง บ้านนาคำน้อย หมู่ที่ 8 ตำบลกุดผึ้ง อำเภอสวรรคคูหา จังหวัดหนองบัวลำภู ขนาดถนนกว้าง 40 เมตร ระยะยาว 129 เมตร หนา 0.05 เมตร กว้างข้างละ 0.5 เมตร พร้อมติดตั้งป้ายโครงการ จำนวน 1 ป้าย	เพื่อให้ประชาชนสามารถสัญจรไป - มา ได้สะดวกและปลอดภัย	ถนนคอนกรีตเสริมเหล็ก บ้านนาคำน้อย	300,000					ขนาดความกว้างและความยาวของถนน	การสัญจรสะดวกปลอดภัย	กองช่าง

ที่	โครงการ	วัตถุประสงค์	เป้าหมาย (ผลผลิตของโครงการ)	งานงบประมาณและที่ผ่านมา					ตัวชี้วัด (KPI)	ผลที่คาดว่าจะได้รับ	หน่วยงาน รับผิดชอบหลัก
				2566 บาท	2567 บาท	2568 บาท	2569 บาท	2570 บาท			
33	โครงการปักเสาพาดสาย ขยายเขตไฟฟ้าแรงต่ำจาก ข้างวัดป่า ไปจุดจาง บ้านนาคำน้อย หมู่ที่ 8 ต. กุดผึ้ง อ.สุวรรณคูหา จังหวัด หนองบัวลำภู	เพื่อให้ประชาชนมีไฟฟ้าใช้ อย่างสะดวกและเพียงพอ	ขยายเขตไฟฟ้าแรงต่ำ บ้าน นาคำน้อย			280,000				มีไฟฟ้าแรงต่ำ ใช้ภายในหมู่บ้าน	กองช่าง
34	โครงการซ่อมแซมถนนที่ ชำรุดในเขตบริการองค์การ บริหารส่วนตำบลกุดผึ้ง	เพื่อซ่อมแซมถนนที่ชำรุดใน เขตบริการองค์การบริหาร ส่วนตำบลกุดผึ้ง	เขตบริการองค์การบริหาร ส่วนตำบลกุดผึ้ง	300,000	300,000	300,000	300,000	300,000	จำนวน สายที่ซ่อม ความกว้าง ยาว ของ ถนน	การสัญจร สะดวกปลอดภัย	กองช่าง

รายละเอียดโครงการพัฒนา
แผนพัฒนาท้องถิ่น (พ.ศ.2566 - 2570)
สำหรับ องค์กรปกครองส่วนท้องถิ่นดำเนินการ
องค์การบริหารส่วนตำบลกุฉีสง

ยุทธศาสตร์จังหวัดที่ ยุทธศาสตร์ที่ 4 การอนุรักษ์และฟื้นฟูทรัพยากรธรรมชาติ สิ่งแวดล้อมและพลังงาน

ยุทธศาสตร์การพัฒนาขององค์กรปกครองส่วนท้องถิ่นในเขตจังหวัด ยุทธศาสตร์ที่ 2 การพัฒนาด้านการบริหารจัดการและอนุรักษ์ทรัพยากรธรรมชาติและสิ่งแวดล้อมท้องถิ่น

ยุทธศาสตร์ 3 การพัฒนาด้านการบริหารจัดการและอนุรักษ์ทรัพยากรธรรมชาติและสิ่งแวดล้อม

แผนงาน 1.แผนการศึกษา 2.สาธารณสุข 3. แผนงานการรักษาความสงบภายใน 4.แผนงานการเกษตร

ที่	โครงการ	วัตถุประสงค์	เป้าหมาย (ผลผลิตของโครงการ)	งานงบประมาณและที่ผ่านมา					ตัวชี้วัด (KPI)	ผลที่คาดว่าจะได้รับ	หน่วยงาน รับผิดชอบหลัก
				2566 บาท	2567 บาท	2568 บาท	2569 บาท	2570 บาท			
1	โครงการส่งเสริมการปลูก ต้นไม้ในเขตองค์กรบริการ ส่วนตำบลกุฉีสง	เพื่อเพิ่มปริมาณป่าไม้	ในเขตองค์กรบริการส่วน ตำบลกุฉีสงมีการปลูกต้นไม้	30,000	30,000	30,000	30,000	30,000	ความพึง พอใจร้อยละ 70 ของ คนในชุมชน	ธรรมชาติมีความ สมดุลมากขึ้น	สำนักงานปลัด
2	โครงการปรับปรุงภูมิทัศน์ บริเวณสำนักงานองค์กร บริการส่วนตำบลกุฉีสง	เพื่อให้เกิดความสะอาดและ สวยงาม	สำนักงานองค์กรบริการ ส่วนตำบลกุฉีสงมีการ ปรับปรุงภูมิทัศน์สะอาด สวยงาม	100,000	100,000	100,000	100,000	100,000	ความพึง พอใจร้อยละ 70 ของ ผู้ให้บริการ	ภูมิทัศน์สะอาด สวยงาม	สำนักปลัด

ที่	โครงการ	วัตถุประสงค์	เป้าหมาย (ผลผลิตของโครงการ)	งานงบประมาณและที่ผ่านมา					ตัวชี้วัด (KPI)	ผลที่คาดว่าจะได้รับ	หน่วยงาน รับผิดชอบหลัก
				2566 บาท	2567 บาท	2568 บาท	2569 บาท	2570 บาท			
3	โครงการเยาวชนรักภัย สิ่งแวดล้อม	เพื่ออนุรักษ์ ทรัพยากรธรรมชาติ	เยาวชนในเขตองค์การบริหารส่วนตำบลกุดผึ้งมีการฝึกอบรมเยาวชนรักภัยสิ่งแวดล้อม	30,000	30,000	30,000	30,000	30,000	ความพึงพอใจร้อยละ 70 ของผู้เข้าร่วมโครงการ	ส่งเสริมและปลูกจิตสำนึกในการรักภัยสิ่งแวดล้อมให้กับเยาวชน	สำนักปลัด
4	โครงการป้องกันและระงับ ไฟป่า	ป้องกันไฟป่า	ประชาชนในเขตองค์การบริหารส่วนตำบลกุดผึ้งได้รับการฝึกอบรมป้องกันไฟป่า	30,000	30,000	30,000	30,000	30,000	ความพึงพอใจร้อยละ 70 ของผู้เข้าร่วมโครงการ	พื้นที่เกิดความสมดุลทางธรรมชาติ	สำนักปลัด
5	โครงการจัดการขยะในชุมชน	เพื่อบริหารจัดการขยะในชุมชน	ประชาชนในเขตองค์การบริหารส่วนตำบลกุดผึ้ง	50,000	50,000	50,000	50,000	50,000	ความพึงพอใจร้อยละ 70 ของผู้เข้าร่วมโครงการ	มีการจัดเก็บขยะให้ถูกต้องและถูกสุขลักษณะ	สำนักปลัด

ที่	โครงการ	วัตถุประสงค์	เป้าหมาย (ผลผลิตของโครงการ)	งานงบประมาณและที่ผ่านมา					ตัวชี้วัด (KPI)	ผลที่คาดว่าจะได้รับ	หน่วยงาน รับผิดชอบหลัก
				2566 บาท	2567 บาท	2568 บาท	2569 บาท	2570 บาท			
6	โครงการน้ำประปาดื่มได้	เพื่อให้มีน้ำสะอาดดื่มได้	ประปาในเขตองค์การบริหารส่วนตำบลกุด้ฝิ่ง	100,000	100,000	100,000	100,000	100,000	ความพึงพอใจร้อยละ 70 ของผู้เข้าร่วมโครงการ	มีน้ำดื่มเพียงพอ	สำนักงานปลัด
7	โครงการศึกษาดูงานด้านการกำจัดขยะและการบริหารจัดการขยะ	เพื่อเรียนรู้การจัดการขยะในชุมชนได้ถูกสุขลักษณะและเพิ่มประสิทธิภาพในการดำเนินงานให้มีประสิทธิผล	คณะผู้บริหาร สมาชิกสภา พนักงาน เจ้าหน้าที่ ประชาชนในเขตองค์การบริหารส่วนตำบลกุด้ฝิ่ง ได้ศึกษาดูงานการกำจัดขยะและการบริหารจัดการขยะ	300,000	300,000	300,000	300,000	300,000	ความพึงพอใจร้อยละ 70 ของผู้เข้าร่วมโครงการ	ได้นำความรู้การกำจัดขยะและการบริหารจัดการขยะมาปรับใช้ในเขตองค์การบริหารส่วนตำบลกุด้ฝิ่ง	สำนักงานปลัด

รายละเอียดโครงการพัฒนา
แผนพัฒนาท้องถิ่น (พ.ศ.2566 - 2570)
สำหรับ องค์กรปกครองส่วนท้องถิ่นดำเนินการ
องค์การบริหารส่วนตำบลกุฉีสง

แบบ

ยุทธศาสตร์จังหวัดที่ ยุทธศาสตร์ที่ 3: การพัฒนาคุณภาพชีวิตของประชาชนในท้องถิ่น

ยุทธศาสตร์การพัฒนาขององค์กรปกครองส่วนท้องถิ่นในเขตจังหวัด ยุทธศาสตร์ที่ 4:การพัฒนาด้านศิลปวัฒนธรรม จารีตประเพณี และภูมิปัญญาท้องถิ่น

ยุทธศาสตร์ 4 การพัฒนาด้านศิลปวัฒนธรรม จารีตประเพณีและภูมิปัญญาท้องถิ่น

แผนงาน 1.แผนงานการศึกษา 2.แผนงานการศาสนาวัฒนธรรมและนันทนาการ 3. แผนงานบริหารงานทั่วไป

ที่	โครงการ	วัตถุประสงค์	เป้าหมาย (ผลผลิตของโครงการ)	งานงบประมาณและที่ผ่านมา					ตัวชี้วัด (KPI)	ผลที่คาดว่าจะได้รับ (KPI)	หน่วยงาน
				2566 บาท	2567 บาท	2568 บาท	2569 บาท	2570 บาท			
1	โครงการอบรมคุณธรรม จริยธรรมผู้บริหาร สมาชิก เจ้าหน้าที่ พนักงาน ประชาชนในเขตองค์การ บริหารส่วนตำบลกุฉีสง	สร้างจิตสำนึกด้าน คุณธรรม	จัดอบรมด้านคุณคุณธรรม ให้กับผู้บริหาร พนักงาน และประชาชนในเขต องค์การบริหารส่วนตำบล กุฉีสง	30,000	30,000	30,000	300,000	30,000	ความพึงพอใจร้อยละ 70 ของ ผู้เข้าร่วมโครงการ	ผู้บริหารและ พนักงานมี คุณธรรมจริยธรรม	สำนักงานปลัด
2	โครงการอบรมคุณธรรม จริยธรรมแก่นักเรียนและ เยาวชนในเขตองค์การ บริหารส่วนตำบลกุฉีสง	สร้างจิตสำนึกด้าน คุณธรรม	จัดอบรมด้านคุณคุณธรรม ให้กับนักเรียนและเยาวชนใน เขตองค์การบริหารส่วน ตำบลกุฉีสง	20,000	20,000	20,000	20,000	20,000	ความพึงพอใจร้อยละ 70 ของ ผู้เข้าร่วมโครงการ	ประชาชนมี คุณธรรมจริยธรรม	
3	โครงการจัดงานประเพณีวัน เข้าพรรษา	อนุรักษ์ประเพณี	ทุกหมู่บ้านในเขตองค์การ บริหารส่วนตำบล	30,000	30,000	30,000	30,000	30,000	ความพึงพอใจร้อยละ 70 ของ ผู้เข้าร่วมโครงการ	ประชาชนมีส่วนร่วม ในการอนุรักษ์ ประเพณี	สำนักงานปลัด

ที่	โครงการ	วัตถุประสงค์	เป้าหมาย (ผลผลิตของโครงการ)	งานงบประมาณและที่ผ่านมา					ตัวชี้วัด (KPI)	ผลที่คาดว่าจะได้รับ (KPI)	หน่วยงาน
				2566 บาท	2567 บาท	2568 บาท	2569 บาท	2570 บาท			
4	โครงการสืบสานประเพณีวันสงกรานต์	อนุรักษ์ประเพณี	ทุกหมู่บ้านในเขตองค์การบริหารส่วนตำบล	50,000	50,000	50,000	50,000	50,000	ความพึงพอใจร้อยละ 70 ของผู้เข้าร่วมโครงการ	ประชาชนมีส่วนร่วมในการอนุรักษ์ประเพณี	สำนักงานปลัด
5	โครงการวันเด็กแห่งชาติ	เพื่อให้เด็กได้แสดงออกและทำกิจกรรมร่วมกัน	ในเขตองค์การบริหารส่วนตำบล	50,000	50,000	50,000	50,000	50,000	ความพึงพอใจร้อยละ 70 ของผู้เข้าร่วมโครงการ	สร้างกิจกรรมร่วมกันเพิ่มทักษะ	สำนักงานปลัด
6	โครงการวันแม่แห่งชาติ	ได้แสดงออกถึงความจงรักภักดีและความกตัญญู	ในเขตองค์การบริหารส่วนตำบล	20,000	20,000	20,000	20,000	20,000	ความพึงพอใจร้อยละ 70 ของผู้เข้าร่วมโครงการ	สร้างกิจกรรมร่วมกันเพิ่มทักษะ	สำนักงานปลัด
7	โครงการจัดการแสดงศิลปวัฒนธรรมประจำตำบล กุดผึ้งในงานวัน ทสพช. อ.สุวรรณคูหา	สร้างความสามัคคีและอนุรักษ์ประเพณี	ในเขตองค์การบริหารส่วนตำบล	20,000	20,000	20,000	20,000	20,000	ความพึงพอใจร้อยละ 70 ของผู้เข้าร่วมโครงการ	ประชาชนมีส่วนร่วมในการอนุรักษ์ประเพณีและแสดงถึงความสามัคคี	สำนักงานปลัด
8	โครงการจัดการแสดงศิลปวัฒนธรรมประจำตำบล กุดผึ้งในงานประเพณีบุญข้าวจี่	อนุรักษ์ประเพณี	จัดการแสดงสนับสนุนและเข้าร่วมงานบุญประเพณีข้าวจี่อภัย	60,000	60,000	60,000	60,000	60,000	ความพึงพอใจร้อยละ 70 ของผู้เข้าร่วมโครงการ	ร่วมกันอนุรักษ์ประเพณีและเกิดความสามัคคีในชุมชน	อบต.กุดผึ้ง

ที่	โครงการ	วัตถุประสงค์	เป้าหมาย (ผลผลิตของโครงการ)	งานงบประมาณและที่ผ่านมา					ตัวชี้วัด (KPI)	ผลที่คาดว่าจะได้รับ (KPI)	หน่วยงาน
				2566 บาท	2567 บาท	2568 บาท	2569 บาท	2570 บาท			
9	โครงการบุญประเพณีบุญบั้งไฟ	อนุรักษ์ประเพณี	ในเขตองค์การบริหารส่วนตำบล	220,000	#####	220,000	220,000	220,000	ความพึงพอใจร้อยละ 70 ของผู้เข้าร่วมโครงการ	อนุรักษ์ประเพณีและเกิดความสัมพันธ์ในชุมชน	อบต.กุดผึ้ง
10	โครงการทำบุญตักบาตรวันขึ้นปีใหม่	อนุรักษ์ประเพณีสร้างสามัคคีมีคุณธรรม	ในเขตองค์การบริหารส่วนตำบล	30,000	30,000	30,000	30,000	30,000	ความพึงพอใจร้อยละ 70 ของผู้เข้าร่วมโครงการ	ประชาชนแสดงออกซึ่งความสามัคคี	สำนักงานปลัด
11	โครงการจัดการแสดงศิลปวัฒนธรรมประจำตำบล กุดผึ้งในงานประเพณีในงานกาชาดหนองบัวลำภู	อนุรักษ์ประเพณี	จัดการแสดงสนับสนุนและเข้าร่วมงานบุญประเพณีงานกาชาดหนองบัวลำภู	30,000	30,000	30,000	30,000	30,000	ความพึงพอใจร้อยละ 70 ของผู้เข้าร่วมโครงการ	ร่วมกันอนุรักษ์ประเพณีและเกิดความสัมพันธ์ในชุมชน	อบต.กุดผึ้ง
12	โครงการวันเยาวชนแห่งชาติ	ส่งเสริมการแสดงออกของเยาวชนและสร้างความสามัคคี และร่วมกิจกรรมเชิงสร้างสรรค์	จัดการแสดงให้กับเยาวชนในเขตองค์การบริหารส่วนตำบลกุดผึ้ง	40,000	40,000	40,000	40,000	40,000	ความพึงพอใจร้อยละ 70 ของผู้เข้าร่วมโครงการ	เยาวชนได้แสดงออกในวันเยาวชนแห่งชาติและได้ร่วมกิจกรรมเชิงสร้างสรรค์เสริมสร้างประสบการณ์ชีวิต	อบต.กุดผึ้ง

ที่	โครงการ	วัตถุประสงค์	เป้าหมาย (ผลผลิตของโครงการ)	งานงบประมาณและที่ผ่านมา					ตัวชี้วัด (KPI)	ผลที่คาดว่าจะได้รับ (KPI)	หน่วยงาน
				2566 บาท	2567 บาท	2568 บาท	2569 บาท	2570 บาท			
13	โครงการสืบสานประเพณี วัฒนธรรมท้องถิ่นอีสาน (ดนตรีพื้นเมือง)	เพื่อสร้างองค์ความรู้	นักเรียน โรงเรียนนาโก่นาคำ น้อยวิทยา	20,000	20,000	20,000	20,000	20,000	ความพึงพอใจร้อยละ 70 ของ ผู้เข้าร่วมโครงการ	มีความสามารถ ด้านดนตรีสามารถ นำไปประกอบ อาชีพได้	สำนักงานปลัด

รายละเอียดโครงการพัฒนา
แผนพัฒนาท้องถิ่น (พ.ศ.2566 - 2570)
สำหรับ องค์กรปกครองส่วนท้องถิ่นดำเนินการ
องค์การบริหารส่วนตำบลกุตผึ้ง

ยุทธศาสตร์จังหวัดที่ ยุทธศาสตร์ที่ 3: การพัฒนาด้านคุณภาพชีวิตของประชาชนในท้องถิ่น

ยุทธศาสตร์การพัฒนาขององค์กรปกครองส่วนท้องถิ่นในเขตจังหวัด ยุทธศาสตร์ที่ 3: การพัฒนาด้านคุณภาพชีวิตของประชาชนในท้องถิ่น

ยุทธศาสตร์ 5 การพัฒนาด้านการบริหารจัดการบ้านเมืองที่ดี

แผนงาน 1.สร้างความเข้มแข็งของชุมชน 2.แผนงานการรักษาความสงบภายใน

ที่	โครงการ	วัตถุประสงค์	เป้าหมาย (ผลผลิตของโครงการ)	งานงบประมาณและที่ผ่านมา					ตัวชี้วัด (KPI)	ผลที่คาดว่าจะได้รับ (KPI)	หน่วยงาน
				2566 บาท	2567 บาท	2568 บาท	2569 บาท	2570 บาท			
1	โครงการสนับสนุนนักเรียน โรงเรียนในตำบลให้รู้เรื่อง ประชาธิปไตย	เพื่อให้ความรู้ความเข้าใจ ประชาธิปไตย	จัดอบรมให้นักเรียนในเขต บริการ	25,000	25,000	25,000	25,000	25,000	ความพึงพอใจร้อยละ 70 ของผู้เข้าร่วม โครงการ	เข้าใจถึงหลักการ ของประชาธิปไตยที่ ถูกต้อง	สำนักงานปลัด
2	โครงการอบรมความรู้เรื่อง การเลือกตั้ง	ป้องกันการขายเสียง	จัดอบรมทุกหมู่บ้านในเขต บริการ	25,000	25,000	25,000	25,000	25,000	ความพึงพอใจร้อยละ 70 ของผู้เข้าร่วม โครงการ	เข้าใจถึงหลักการ ของประชาธิปไตยที่ ถูกต้อง	สำนักงานปลัด
3	โครงการพัฒนาบุคลากรให้ มีความรู้คู่คุณธรรม	ให้บุคลากรมีคุณธรรม	บุคลากร อบต.	25,000	25,000	25,000	25,000	25,000	ความพึงพอใจร้อยละ 70 ของผู้เข้าร่วม โครงการ	งานมีคุณภาพยิ่งขึ้น	สำนักงานปลัด

ที่	โครงการ	วัตถุประสงค์	เป้าหมาย (ผลผลิตของโครงการ)	งานงบประมาณและที่ผ่านมา					ตัวชี้วัด (KPI)	ผลที่คาดว่าจะได้รับ (KPI)	หน่วยงาน
				2566 บาท	2567 บาท	2568 บาท	2569 บาท	2570 บาท			
4	โครงการปรับปรุงขั้นตอนการปฏิบัติงานและการบริการประชาชน	บริการประชาชน	ทุกหมู่บ้านในเขตบริการ	25,000	25,000	25,000	25,000	25,000	ความพึงพอใจร้อยละ 70 ของผู้รับบริการ	งานมีคุณภาพยิ่งขึ้น	สำนักงานปลัด
5	โครงการเสริมสร้างความรู้เผยแพร่ข้อมูลข่าวสารและภารกิจของ อปท.	บริการประชาชน	ทุกหมู่บ้านในเขตบริการ	25,000	25,000	25,000	25,000	25,000	ความพึงพอใจร้อยละ 70 ของผู้เข้าร่วมโครงการ	งานมีคุณภาพยิ่งขึ้น	สำนักงานปลัด
6	โครงการอบรมป้องกันไฟฟ้า	สร้างเครือข่ายในชุมชนเพื่อป้องกันไฟฟ้า	ทุกหมู่บ้านในเขตบริการ	30,000	30,000	30,000	30,000	30,000	ความพึงพอใจร้อยละ 70 ของผู้เข้าร่วมโครงการ	ชุมชนมีความเข้มแข็งสามารถป้องกันไฟฟ้าได้	สำนักงานปลัด
7	โครงการป้องกันและแก้ไขปญหายาเสพติด	สร้างเครือข่ายในชุมชนเพื่อป้องกันยาเสพติด	ทุกหมู่บ้านในเขตบริการ	30,000	30,000	30,000	30,000	30,000	ความพึงพอใจร้อยละ 70 ของผู้เข้าร่วมโครงการ	ชุมชนมีความเข้มแข็งป้องกันและแก้ไขปญหายาเสพติดได้	สำนักงานปลัด
8	โครงการบำบัดรักษาผู้ติดยาเสพติด	เฝ้าระวังรักษาการแพร่ระบาดของยาเสพติด	ทุกหมู่บ้านในเขตบริการ	30,000	30,000	30,000	30,000	30,000	ความพึงพอใจร้อยละ 70 ของผู้เข้าร่วมโครงการ	ชุมชนมีความเข้มแข็งมากขึ้นห่างไกลยาเสพติด	สำนักงานปลัด

ที่	โครงการ	วัตถุประสงค์	เป้าหมาย (ผลผลิตของโครงการ)	งานงบประมาณและที่ผ่านมา					ตัวชี้วัด (KPI)	ผลที่คาดว่าจะได้รับ (KPI)	หน่วยงาน
				2566 บาท	2567 บาท	2568 บาท	2569 บาท	2570 บาท			
9	โครงการประเมินความพึงพอใจของผู้รับบริการด้านต่างๆของ อบต.	เพื่อทราบความต้องการ ความคิดเห็น และข้อเสนอแนะต่อการดำเนินงานขององค์การบริหารส่วนตำบล	จัดจ้างสถาบันการศึกษา ประเมินความพึงพอใจของผู้รับบริการขององค์การบริหารส่วนตำบล	30,000	30,000	30,000	30,000	30,000	ความพึงพอใจร้อยละ 70 ของผู้รับบริการ	ทราบความต้องการ ความคิดเห็น และข้อเสนอแนะของประชาชนต่อการดำเนินงานขององค์การบริหารส่วนตำบล	สำนักงานปลัดฯ
10	จัดซื้อถังต้มน้ำร้อนไฟฟ้า	เพื่อให้มีถังต้มน้ำร้อนไว้ใช้งาน	จัดซื้อถังต้มน้ำร้อนไฟฟ้า จำนวน 1 เครื่อง	20,000	20,000	20,000	20,000	20,000	ความพึงพอใจร้อยละ 70 ของผู้รับบริการ	มีถังต้มน้ำร้อนไว้ใช้งาน และให้บริการประชาชนผู้มาติดต่อราชการ	สำนักงานปลัดฯ
11	จัดซื้อเครื่องวัดระยะด้วยแสงเลเซอร์	เพื่อให้มีเครื่องวัดระยะไว้ใช้งาน	จัดซื้อเครื่องวัดระยะด้วยแสงเลเซอร์ จำนวน 1 เครื่อง	1,200	1,200	1,200	1,200	1,200	ความพึงพอใจร้อยละ 70 ของผู้รับบริการ	เพื่อให้งานสำรวจเป็นไปอย่างมีประสิทธิภาพ	กองช่าง
12	จัดซื้อแบบหล่อลูกปูนคอนกรีตทรงสี่เหลี่ยม	เพื่อให้มีแบบหล่อลูกปูนไว้ใช้งาน	จัดซื้อแบบหล่อลูกปูนคอนกรีตทรงสี่เหลี่ยม	3,000	3,000	3,000	3,000	3,000	ความพึงพอใจร้อยละ 70 ของผู้รับบริการ	เพื่อให้งานช่างเป็นไปอย่างมีประสิทธิภาพ	กองช่าง
13	จัดซื้อเวอร์เนียร์คาลิปเปอร์	เพื่อให้มีเวอร์เนียร์คาลิปเปอร์ไว้ใช้งาน	จัดซื้อเวอร์เนียร์คาลิปเปอร์ จำนวน 2 อัน	5,000	5,000	5,000	5,000	5,000	ความพึงพอใจร้อยละ 70 ของผู้รับบริการ	เพื่อให้งานช่างเป็นไปอย่างมีประสิทธิภาพ	กองช่าง

ที่	โครงการ	วัตถุประสงค์	เป้าหมาย (ผลผลิตของโครงการ)	งานงบประมาณและที่ผ่านมา					ตัวชี้วัด (KPI)	ผลที่คาดว่าจะได้รับ (KPI)	หน่วยงาน
				2566 บาท	2567 บาท	2568 บาท	2569 บาท	2570 บาท			
14	จัดซื้อเครื่องมือช่างประปา	เพื่อให้มีเครื่องมือช่างไว้ใช้งานงานประปา	จัดซื้อเครื่องมือช่างประปา	20,000	20,000	20,000	20,000	20,000	ความพึงพอใจร้อยละ 70 ของผู้รับบริการ	เพื่อให้งานช่างเป็นไปอย่างมีประสิทธิภาพ	กองช่าง
15	จัดซื้อ โต๊ะเอนกประสงค์แบบพับได้	เพื่อให้มีโต๊ะไว้ใช้งาน	จัดซื้อ โต๊ะเอนกประสงค์แบบพับได้ จำนวน 10 ตัว	25,000	25,000	25,000	25,000	25,000	ความพึงพอใจร้อยละ 70 ของผู้รับบริการ	มีโต๊ะไว้ใช้งานอย่างเพียงพอ	สำนักงานปลัด
16	จัดซื้อรถยนต์เอนกประสงค์	เพื่อให้มีรถยนต์ไว้ใช้งานต่างๆ	จัดซื้อรถยนต์เอนกประสงค์จำนวน 1 คัน		800,000				ความพึงพอใจร้อยละ 70 ของผู้รับบริการ	มีรถยนต์เพียงพอต่อการใช้งาน	สำนักงานปลัด
17	จัดซื้อถังน้ำแข็งขนาด 30 ลิตร	เพื่อให้มีถังน้ำแข็งไว้ใช้งาน	จัดซื้อถังน้ำแข็ง	20,000	20,000	20,000	20,000	20,000	ความพึงพอใจร้อยละ 70 ของผู้รับบริการ	มีถังน้ำแข็งไว้ใช้งานและให้บริการประชาชนผู้มาติดต่อราชการ	สำนักงานปลัดฯ
18	โครงการจัดทำป้ายรณรงค์ลดอุบัติเหตุทางถนน	เพื่อรณรงค์ลดอุบัติเหตุทางถนน	จัดทำป้ายรณรงค์ฯ	20,000	20,000	20,000	20,000	20,000	ความพึงพอใจร้อยละ 70 ของผู้ใช้รถใช้ถนน	เพื่อสร้างจิตสำนึกที่ดีในการใช้รถใช้ถนน	สำนักงานปลัดฯ
19	จัดซื้อเต็นท์	เพื่อให้มีเต็นท์ไว้ใช้งาน	จัดซื้อเต็นท์ จำนวน 4 เต็นท์	100,000.00					ความพึงพอใจร้อยละ 70 ของผู้รับบริการ	เพื่อให้งานของอบต.เป็นไปอย่างมีประสิทธิภาพ	สำนักปลัดฯ

ที่	โครงการ	วัตถุประสงค์	เป้าหมาย (ผลผลิตของโครงการ)	งานงบประมาณและที่ผ่านมา					ตัวชี้วัด (KPI)	ผลที่คาดว่าจะได้รับ (KPI)	หน่วยงาน
				2566 บาท	2567 บาท	2568 บาท	2569 บาท	2570 บาท			
20	กล้องถ่ายรูป	เพื่อให้มีกล้องบันทึกภาพกิจกรรม	จัดซื้อกล้องถ่ายรูป		40,000.00				ความพึงพอใจร้อยละ 70 ของผู้รับบริการ	เพื่อให้งานของอบต. เป็นไปอย่างมีประสิทธิภาพ	สำนักปลัดฯ
21	จัดซื้อสายดับเพลิง	เพื่อเพิ่มประสิทธิภาพการปฏิบัติงานให้สอดคล้องกับนโยบายของราชการ	จัดซื้อสายยางดำเพลิง	30,000					ความพึงพอใจร้อยละ 70 ของผู้รับบริการ	เพื่อให้งานของอบต. เป็นไปอย่างมีประสิทธิภาพ	สำนักปลัดฯ
22	จัดซื้ออุปกรณ์น้ำประปาหมู่บ้าน	เพื่อให้มีน้ำใช้ได้อย่างพอเพียง	จัดซื้อซั้มเมอสและอุปกรณ์ควบคุมเช่น แมกเนติกส์ สวิทช์	50,000	50,000	50,000	50,000	50,000	ความพึงพอใจร้อยละ 70 ของผู้รับบริการ	เพื่อให้งานของอบต. เป็นไปอย่างมีประสิทธิภาพ	สำนักปลัดฯ
23	เครื่องพ่นหมอกควัน	เพื่อใช้ในการพ่นกำจัดยุง	1) กำลังเครื่องยนต์ไม่น้อยกว่า 25 แรงม้า 2) ถังบรรจุน้ำ ปลอดภัยไม่น้อยกว่า 1.2 ลิตร 3) ถังบรรจุน้ำยาเคมีไม่น้อยกว่า 5 ลิตร 4) ปริมาณการฉีดพ่นน้ำยาไม่น้อยกว่า 40 ลิตรต่อชั่วโมง 5) มีอุปกรณ์พร้อมใช้งาน	59,000					ความพึงพอใจร้อยละ 70 ของผู้รับบริการ	เพื่อให้งานของอบต. เป็นไปอย่างมีประสิทธิภาพ	สำนักปลัดฯ

ที่	โครงการ	วัตถุประสงค์	เป้าหมาย (ผลผลิตของโครงการ)	งานงบประมาณและที่ผ่านมา					ตัวชี้วัด (KPI)	ผลที่คาดว่าจะได้รับ (KPI)	หน่วยงาน
				2566 บาท	2567 บาท	2568 บาท	2569 บาท	2570 บาท			
24	เครื่องสูบน้ำแบบหอยโข่ง เครื่องยนต์เบนซิน สูบน้ำได้ 1,000 ลิตรต่อนาที ขนาด 5 แรงม้า	ใช้สูบน้ำใช้ในงานป้องกัน บรรเทาสาธารณภัย	จัดซื้อเครื่องสูบน้ำ จำนวน 1 เครื่อง		8200				ความพึงพอใจร้อยละ 70 ของผู้รับบริการ	เพื่อให้งานของอบต. เป็นไปอย่างมี ประสิทธิภาพ	สำนักปลัดฯ
25	รถบรรทุก (ดีเซล) คัน 8.2.1 ขนาด 1 ตัน ปริมาตร กระบอกลูกสูบไม่ต่ำกว่า 2,400 ซีซี หรือกำลังเครื่องยนต์ สูงสุด ไม่ต่ำกว่า 110 กิโลวัตต์ ขับเคลื่อน 2 ล้อ- แบบดับเบิลแบริดจ์	รถประจำตำแหน่งผู้บริหาร นายกองค์การบริหารส่วน ตำบลกุดผึ้ง	จัดซื้อรถยนต์ จำนวน 1 คัน		850,000				รถยนต์ ขนาด 2400 ซีซี	เพื่อใช้ในการบริหาร ของนายกองค์การ บริหารส่วนตำบล	สำนักปลัดฯ
26	เลื่อยยนต์	ใช้ในงานป้องกันบรรเทาสา ธารณภัย	จำนวน 1 เครื่อง	20000					จำนวนขนาด เครื่องยนต์	เพื่อให้งานของอบต. แก้ไขปัญหาต้นไม้ ล้มทับถนนและใช้ งานตัดกิ่งไม้ป้องกัน บรรเทาสาธารณภัย	สำนักปลัดฯ

ที่	โครงการ	วัตถุประสงค์	เป้าหมาย (ผลผลิตของโครงการ)	งานงบประมาณและที่ผ่านมา					ตัวชี้วัด (KPI)	ผลที่คาดว่าจะได้รับ (KPI)	หน่วยงาน
				2566 บาท	2567 บาท	2568 บาท	2569 บาท	2570 บาท			
27	เครื่องคอมพิวเตอร์ โน้ตบุ๊ก สำหรับประมวลผล	จำนวน 3 เครื่อง	เครื่องคอมพิวเตอร์ โน้ตบุ๊ก สำหรับงานประมวลผล * ราคา 22,000 บาท คุณสมบัติพื้นฐาน - มีหน่วยประมวลผลกลาง (CPU) ไม่น้อยกว่า 4 แกนหลัก (4 core) และ 8 แกนเสมือน (8 Thread) และมีเทคโนโลยีเพิ่มสัญญาณนาฬิกาได้ในกรณีที่ต้องใช้ความสามารถในการประมวลผลสูง (Turbo Boost หรือ Max Boost) โดยมีความเร็วสัญญาณนาฬิกาสูงสุด ไม่น้อยกว่า 4 GHz จำนวน 1 หน่วย - หน่วยประมวลผลกลาง (CPU) มีหน่วยความจำแบบ Cache Memory รวมในระดับ (Level) เดียวกัน ขนาดไม่น้อยกว่า 8 MB - มีหน่วยความจำหลัก (RAM) ชนิด DDR4 หรือดีกว่า ขนาดไม่น้อยกว่า 8 GB - มีหน่วยจัดเก็บข้อมูล ชนิด SATA หรือดีกว่า ขนาดความจุไม่น้อยกว่า 1 TB หรือ ชนิด Solid State Drive ขนาดความจุไม่น้อยกว่า 250 GB จำนวน 1 หน่วย - มีจอภาพที่รองรับความละเอียดไม่น้อยกว่า 1,366 x 768 Pixel และมีขนาดไม่	66,000					จำนวนเครื่อง หน่วยประมวลผล ตามมาตรฐาน กระทรวงดิจิทัล เพื่อเศรษฐกิจและ สังคมกำหนด	เพื่อให้ ผู้อำนวยการกอง คลัง ผู้อำนวยการ กองช่าง หัวหน้า สำนักปลัด มี เครื่องคอมพิวเตอร์ ไว้ใช้งาน	สำนักงานปลัด ,กองคลัง,กอง ช่าง

ที่	โครงการ	วัตถุประสงค์	เป้าหมาย (ผลผลิตของโครงการ)	งานงบประมาณและที่ผ่านมา					ตัวชี้วัด (KPI)	ผลที่คาดว่าจะได้รับ (KPI)	หน่วยงาน
				2566 บาท	2567 บาท	2568 บาท	2569 บาท	2570 บาท			
28	ผู้เก็บเอกสารแบบเหล็ก กระจกบานเลื่อน ขนาด 2 บาน	จำนวน 2 ตู้	ผู้เก็บเอกสารแบบเหล็ก กระจกบานเลื่อน ขนาด 2 บาน	11400					ผู้กระจกบานเลื่อน ขนาด 2 บาน จำนวน 2 ตู้	กองช่างและสำนัก ปลัดมีตู้ไว้เก็บ เอกสาร	กองคลัง, สำนักปลัด
29	จัดซื้อซัมเมอร์สพร้อม อุปกรณ์ควบคุม	เพื่อบริการประชาชนที่ใช้ น้ำประปาในเขตองค์การ บริหารส่วนตำบลกุดผึ้ง	จัดซื้อซัมเมอร์ส ขนาด 1.5 แรงม้า พร้อมอุปกรณ์ควบคุม	49,000	49,000	49,000	49,000	49,000	ความพึงพอใจร้อยละ 70 ของประชาชนที่ ใช้น้ำประปาในเขต องค์การบริหารส่วน ตำบลกุดผึ้ง	สามารถเปลี่ยน ซัมเมอร์สให้บริการ น้ำประปากับ ประชาชนในเขต องค์การบริหารส่วน ตำบลได้	กองช่าง
30	โครงการสนับสนุนงานราช พิธีตามนโยบายของรัฐ	เพื่อจัดงานเฉลิมพระเกียรติ และปฏิบัติตามนโยบายของรัฐ	ปฏิบัติงานเฉลิมพระเกียรติ และปฏิบัติตามนโยบายของรัฐ	100,000	100,000	100,000	100,000	100,000	ความพึงพอใจร้อยละ 70 ของผู้เข้าร่วม โครงการ	จัดงานได้สมพระ เกียรติและปฏิบัติ ตามนโยบายของรัฐ ได้อย่างดี	สำนักงานปลัด
31	โครงการจัดตั้งจุดให้บริการ ประชาชนในช่วงเทศกาลปีใหม่	เพื่อส่งเสริมนโยบายของรัฐและ เพื่อลดการเกิดอุบัติเหตุทาง ถนนซึ่งนำมาซึ่งการสูญเสียทั้ง ชีวิตและทรัพย์สิน และอำนวยความสะดวกให้กับประชาชน	ประชาชนในเขตองค์การ บริหารส่วนตำบลกุดผึ้ง	30,000	30,000	10,000	10,000	10,000	ความพึงพอใจร้อยละ 70 ของผู้เข้าร่วมโครงการ	การเกิดอุบัติเหตุ น้อยลง ประชาชน ได้รับความสะดวก ในการสัญจรไปมา ลดการเกิด อาชญากรรม	สำนักงานปลัด

ที่	โครงการ	วัตถุประสงค์	เป้าหมาย (ผลผลิตของโครงการ)	งานงบประมาณและที่ผ่านมา					ตัวชี้วัด (KPI)	ผลที่คาดว่าจะได้รับ (KPI)	หน่วยงาน
				2566 บาท	2567 บาท	2568 บาท	2569 บาท	2570 บาท			
32	โครงการจัดตั้งจุดให้บริการประชาชนในช่วงเทศกาลสงกรานต์	เพื่อส่งเสริมนโยบายของรัฐและเพื่อลดการเกิดอุบัติเหตุทางถนนซึ่งนำมาซึ่งการสูญเสียทั้งชีวิตและทรัพย์สิน และอำนวยความสะดวกให้กับประชาชน	ประชาชนในเขตองค์การบริหารส่วนตำบลกุคผี	30,000	30,000	10,000	10,000	10,000	ความพึงพอใจร้อยละ 70 ของผู้เข้าร่วมโครงการ	การเกิดอุบัติเหตุ น้อยลง ประชาชน ได้รับความสะดวก ในการสัญจรไปมา ลดการเกิด อาชญากรรม	สำนักงานปลัด
33	โครงการวันสถาปนา อปพร.	เพื่อทบทวนการฝึกปฏิบัติให้ ความสำคัญและสร้างขวัญ กำลังใจกับอาสาสมัครป้องกันภัยฝ่ายพลเรือน	สมาชิก อปพร. ในเขตองค์การบริหารส่วนตำบลกุคผี	30,000	30,000	30,000	30,000	30,000	ความพึงพอใจร้อยละ 70 ของผู้เข้าร่วมโครงการ	สมาชิกอปพร. ให้ ความสำคัญถึงการ เสียสละทุ่มชนมี ความเข้มแข็งมากขึ้น	สำนักงานปลัด
34	โครงการปรับปรุงและพัฒนาเว็บไซต์ของ อบต.	เพื่อเพิ่มช่องทางในการ ให้บริการประชาชนและการ ติดต่อสื่อสาร	จัดจ้างเพื่อพัฒนาระบบจัดทำ เว็บไซต์	30,000	30,000	20,000	20,000	20,000	ความพึงพอใจร้อยละ 70 ของผู้รับบริการ	มีช่องทาง ติดต่อสื่อสารและ ให้บริการเพิ่มขึ้น มี ความสะดวก ทันสมัย	สำนักงานปลัด
35	จัดซื้อเครื่องมือช่างประปา และอุปกรณ์ประปา	เพื่อให้มีเครื่องมือและอุปกรณ์ ใ้ใช้ในงานประปา	จัดซื้อเครื่องมือช่างและ อุปกรณ์ประปา	30,000	50,000	50,000	50,000	50,000	รายการจำนวนขนาด ของเครื่องมือ	เพื่อให้งานช่าง เป็นไปอย่างมี ประสิทธิภาพ	สำนักงานปลัด
36	จัดซื้อเครื่องมือช่างไฟฟ้า และอุปกรณ์ไฟฟ้า	เพื่อให้มีเครื่องมือและอุปกรณ์ ใ้ใช้ในงานประปา	จัดซื้อเครื่องมือช่างและ อุปกรณ์ประปา	70,000	100,000	100,000	100,000	100,000	มีประปาใช้งานได้ดี ในเขตอบต.กุคผี	เพื่อให้งานช่าง เป็นไปอย่างมี ประสิทธิภาพ	กองช่าง

ที่	โครงการ	วัตถุประสงค์	เป้าหมาย (ผลผลิตของโครงการ)	งานงบประมาณและที่ผ่านมา					ตัวชี้วัด (KPI)	ผลที่คาดว่าจะได้รับ (KPI)	หน่วยงาน
				2566 บาท	2567 บาท	2568 บาท	2569 บาท	2570 บาท			
37	เครื่องดูดฝุ่น	เพื่อให้มีเครื่องดูดฝุ่นไว้ใช้งาน	จัดซื้อเครื่องดูดฝุ่น ขนาด 15 ลิตร 1) สามารถดูดฝุ่นและน้ำ 2) เป็นราคาพร้อมอุปกรณ์		9900				ผู้ใช้งานพึงพอใจ ร้อยละ 70	เพื่อให้ให้มีเครื่องดูดฝุ่นทำความสะอาดอาคารสำนักงานและห้องประชุมสภา	สำนักงานปลัด
38	ล้อยั้วระยะ	เพื่อให้มีล้อยั้วระยะใช้วัดความยาวของถนน	จัดซื้อล้อยั้วระยะ จำนวน 1 เครื่อง	6,500					ผู้ใช้งานพึงพอใจ ร้อยละ 70	เพื่อให้กองช่างมีการตรวจสอบความยาวในงานก่อสร้างถนนอย่างมีประสิทธิภาพและสะดวก	กองช่าง
39	เทปวัดระยะสายไฟเบอร์กลาส ระยะ ยาว 50 เมตร	เพื่อให้มีเทปวัดระยะใช้วัดความยาวของถนน	จัดซื้อเทปวัดระยะ	4,000					ผู้ใช้งานพึงพอใจ ร้อยละ 70	เพื่อให้กองช่างมีการตรวจสอบความยาวในงานก่อสร้างถนนอย่างมีประสิทธิภาพและสะดวก	กองช่าง

ที่	โครงการ	วัตถุประสงค์	เป้าหมาย (ผลผลิตของโครงการ)	งานงบประมาณและที่ผ่านมา					ตัวชี้วัด (KPI)	ผลที่คาดว่าจะได้รับ (KPI)	หน่วยงาน
				2566 บาท	2567 บาท	2568 บาท	2569 บาท	2570 บาท			
40	เครื่องเจาะคอนกรีต	เพื่อให้มีเครื่องเจาะคอนกรีต เพื่อใช้วัดเจาะวัดความหนา ของถนนและลานคอนกรีต	จัดซื้อเครื่องเจาะ	40,000					ผู้ใช้งานพึงพอใจ ร้อยละ 70	เพื่อ heckongchangm การตรวจสอบ ความหนาของ ถนนและลาน คอนกรีต อย่างมี ประสิทธิภาพและ	กองช่าง

ที่	โครงการ	วัตถุประสงค์	เป้าหมาย (ผลผลิตของโครงการ)	งานงบประมาณและที่ผ่านมา					ตัวชี้วัด (KPI)	ผลที่คาดว่าจะได้รับ (KPI)	หน่วยงาน
				2566 บาท	2567 บาท	2568 บาท	2569 บาท	2570 บาท			
41	เครื่องกำเนิดไฟฟ้า ขนาด 5 กิโลวัตต์	เพื่อให้มีเครื่องปั่นไฟ ขนาด 5 กิโลวัตต์ ไว้ใช้งานคู่กับ เครื่องเจาะคอนกรีตเวลา ออกงานสนามนอกสถานที่	1) ขนาด 5 กิโลวัตต์ขึ้นไป เป็นเครื่องยนต์ดีเซล 2) ทุกขนาดที่กำหนดเป็นขนาดกิโลวัตต์ ขึ้นต่ำ 3) รายละเอียด ประกอบเครื่องกำเนิดไฟฟ้า แต่ละชุดมีดังนี้ (1) แผงสวิทช์ 1 อัน (2) โวลต์มิเตอร์ 1 อัน (3) แอมมิเตอร์ 1 อัน (4) หลอดไฟแสงสว่าง พร้อมขั้ว 1 ชุด (5) สวิตช์ปิด - เปิด หลอดไฟ 1 อัน (6) คัตเอาต์ 1 อัน (7) ที่เสียบปลั๊ก 2 จุด (8) ฟรีแควนซีมิเตอร์ 1 อัน (สำหรับขนาด 10 กิโลวัตต์ขึ้นไป)	58,500					กำลังวัตต์และ อุปกรณ์ตามบัญชี มาตรฐานครุภัณฑ์	เพื่อให้กองช่างมี เครื่องปั่นไฟ ในการออกงานสนาม ปั่นไฟใช้คู่กับ เครื่องเจาะ คอนกรีตและ กิจกรรมอื่นๆ อย่างมี ประสิทธิภาพและ สะดวก	กองช่าง

ที่	โครงการ	วัตถุประสงค์	เป้าหมาย (ผลผลิตของโครงการ)	งานงบประมาณและที่ผ่านมา					ตัวชี้วัด (KPI)	ผลที่คาดว่าจะได้รับ (KPI)	หน่วยงาน
				2566 บาท	2567 บาท	2568 บาท	2569 บาท	2570 บาท			
42	ถังน้ำไฟเบอร์กลาส ขนาด ความจุ 1500 ลิตร	เพื่อให้ถังเก็บน้ำขนาด 1500 ลิตรไว้รองน้ำใช้ในสำนักงาน	จัดซื้อถังน้ำไฟเบอร์กลาส ขนาดความจุ 1500 ลิตร จำนวน 1 ถังแบบไฟเบอร์ก ลาส 1) ขนาดที่กำหนดเป็ นขนาดที่จุน้ำได้ไม่น้อยกว่า 2) คุณสมบัติตามมาตรฐาน ผลิตภัณฑ์อุตสาหกรรม 3) ราคาไม่รวมขาตั้ง และ ไม่รวมค่าติดตั้ง	7,000					กำลังวัดและ อุปกรณ์ตามบัญชี มาตรฐานครุภัณฑ์	ใช้สำรองน้ำไว้ใช้ งานในสำนักงาน องค์การบริหาร ส่วนตำบลกุฉี	กองช่าง
43	ปั้มน้ำอัตโนมัติ	เพื่อให้มีปั้มน้ำอัตโนมัติ ไว้ ใช้งานเพิ่มแรงดันให้น้ำถึง ชั้น 2 ของสำนักงานและ บริเวณสนามหญ้าหน้า สำนักงาน	จัดซื้อลเทปวัดระยะ	10,000					ผู้ใช้งานพึงพอใจ ร้อยละ 70	ใช้ในสำนักงาน องค์การบริหาร ส่วนตำบลกุฉี	กองช่าง

ที่	โครงการ	วัตถุประสงค์	เป้าหมาย (ผลผลิตของโครงการ)	งานงบประมาณและที่ผ่านมา					ตัวชี้วัด (KPI)	ผลที่คาดว่าจะได้รับ (KPI)	หน่วยงาน
				2566 บาท	2567 บาท	2568 บาท	2569 บาท	2570 บาท			
44	กล้องระดับ ขนาดกำลังขยาย 24 เท่าพร้อมอุปกรณ์สำรวจ	เพื่อให้มีกล้องวัดระดับใช้ในงานในกองช่างสำรวจพื้นที่ในงานก่อสร้าง	ชนิดอัตโนมัติพร้อมขาตั้ง 2) กล้องเล็งเป็นระบบเห็นภาพตั้งตรงตามธรรมชาติ 3) มีกำลังขยายไม่น้อยกว่า 24 เท่า 4) ขนาดเส้นผ่าศูนย์กลางของเลนส์ปากกล้องไม่น้อยกว่า 30 มิลลิเมตร 5) ขนาดความกว้างของภาพที่เห็นในระยะ 100 เมตร ไม่น้อยกว่า 2.30 เมตร หรือ 1 องศา 20 ลิปค่า 6) ระยะเวลาเห็นภาพชัดใกล้สุดไม่เกิน 2 เมตร 7) ค่าตัวคูณคงที่ 100 8) มีระบบอัตโนมัติโดยใช้ Compensator ที่มีช่วงการทำงานของระบบอัตโนมัติ ไม่น้อยกว่า +/- 12 ลิปค่า 9) ความละเอียดในการหาระดับในระยะ 1 กม. ไม่เกิน +/- 2 มิลลิเมตร 10) ความไวของระดับน้ำพองกลมไม่เกินกว่า 10 ลิปค่า ต่อ 2 มิลลิเมตร หรือไวกว่า 11) มีงานองศาอ่านมุมรวม 360 องศา มีขีดกำกับทุก ๆ 1 องศา 12) ขนาดเส้นผ่าศูนย์กลางของจานองศาไม่น้อยกว่า 80 มิลลิเมตร 13) อ่านค่ามุมโดยตรงไม่เกิน 1 องศา 14) อ่านค่ามุมโดยประมาณไม่เกิน 6 ลิปค่า 15) ต้องได้รับประกาศนียบัตร ISO 9001 16) อุปกรณ์ประกอบด้วย (1) มีกล้องบรรจุกล้องกันสะเทือนได้ (2) มีขาตั้งกล้องเลื่อนขึ้นลงได้พร้อมลูกตั้งและสาย 1 ชุด (3) มีฝากรอบเลนส์ (4) มีชุดเครื่องมือ	20,200					ขนาดและรายละเอียดตามบัญชีมาตรฐานครุภัณฑ์	ใช้ในงานกองช่างเพื่อวัดระดับและสำรวจพื้นที่ในงานก่อสร้าง	กองช่าง

49000

รายละเอียดโครงการพัฒนา
แผนพัฒนาท้องถิ่น (พ.ศ.2566 - 2570)
สำหรับ องค์การปกครองส่วนท้องถิ่นดำเนินการ
องค์การบริหารส่วนตำบลกุดผึ้ง

ยุทธศาสตร์จังหวัดที่ ยุทธศาสตร์ที่ 3: การพัฒนาด้านคุณภาพชีวิตของประชาชนในท้องถิ่น

ยุทธศาสตร์การพัฒนาขององค์การปกครองส่วนท้องถิ่นในเขตจังหวัด ยุทธศาสตร์ที่ 3: การพัฒนาด้านคุณภาพชีวิตของประชาชนในท้องถิ่น

ยุทธศาสตร์ 5 การพัฒนาด้านการบริหารจัดการบ้านเมืองที่ดี

แผนงาน 1.สร้างความเข้มแข็งของชุมชน 2.แผนงานการรักษาความสงบภายใน

ที่	โครงการ	วัตถุประสงค์	เป้าหมาย (ผลผลิตของโครงการ)	งานงบประมาณและที่ผ่านมา					ตัวชี้วัด (KPI)	ผลที่คาดว่าจะได้รับ (KPI)	หน่วยงาน
				2566 บาท	2567 บาท	2568 บาท	2569 บาท	2570 บาท			
1	โครงการสนับสนุนนักเรียน โรงเรียนในตำบลให้รู้เรื่อง ประชาธิปไตย	เพื่อให้ความรู้ความเข้าใจ ประชาธิปไตย	จัดอบรมให้นักเรียนในเขต บริการ	25,000	25,000	25,000	25,000	25,000	ความพึงพอใจร้อยละ 70 ของผู้เข้าร่วม โครงการ	เข้าใจถึงหลักการ ของประชาธิปไตยที่ ถูกต้อง	สำนักงานปลัด
2	โครงการอบรมความรู้เรื่อง การเลือกตั้ง	ป้องกันการขายเสียง	จัดอบรมทุกหมู่บ้านในเขต บริการ	25,000	25,000	25,000	25,000	25,000	ความพึงพอใจร้อยละ 70 ของผู้เข้าร่วม โครงการ	เข้าใจถึงหลักการ ของประชาธิปไตยที่ ถูกต้อง	สำนักงานปลัด
3	โครงการพัฒนาบุคลากรให้ มีความรู้คู่คุณธรรม	ให้บุคลากรมีคุณธรรม	บุคลากร อบต.	25,000	25,000	25,000	25,000	25,000	ความพึงพอใจร้อยละ 70 ของผู้เข้าร่วม โครงการ	งานมีคุณภาพยิ่งขึ้น	สำนักงานปลัด

ที่	โครงการ	วัตถุประสงค์	เป้าหมาย (ผลผลิตของโครงการ)	งานงบประมาณและที่ผ่านมา					ตัวชี้วัด (KPI)	ผลที่คาดว่าจะได้รับ (KPI)	หน่วยงาน
				2566 บาท	2567 บาท	2568 บาท	2569 บาท	2570 บาท			
4	โครงการปรับปรุงขั้นตอนการปฏิบัติงานและการบริการประชาชน	บริการประชาชน	ทุกหมู่บ้านในเขตบริการ	25,000	25,000	25,000	25,000	25,000	ความพึงพอใจร้อยละ 70 ของผู้รับบริการ	งานมีคุณภาพยิ่งขึ้น	สำนักงานปลัด
5	โครงการเสริมสร้างความรู้เผยแพร่ข้อมูลข่าวสารและภารกิจของ อปท.	บริการประชาชน	ทุกหมู่บ้านในเขตบริการ	25,000	25,000	25,000	25,000	25,000	ความพึงพอใจร้อยละ 70 ของผู้เข้าร่วมโครงการ	งานมีคุณภาพยิ่งขึ้น	สำนักงานปลัด
6	โครงการอบรมป้องกันไฟฟ้า	สร้างเครือข่ายในชุมชนเพื่อป้องกันไฟฟ้า	ทุกหมู่บ้านในเขตบริการ	30,000	30,000	30,000	30,000	30,000	ความพึงพอใจร้อยละ 70 ของผู้เข้าร่วมโครงการ	ชุมชนมีความเข้มแข็งสามารถป้องกันไฟฟ้าได้	สำนักงานปลัด
7	โครงการป้องกันและแก้ไขปญหายาเสพติด	สร้างเครือข่ายในชุมชนเพื่อป้องกันยาเสพติด	ทุกหมู่บ้านในเขตบริการ	30,000	30,000	30,000	30,000	30,000	ความพึงพอใจร้อยละ 70 ของผู้เข้าร่วมโครงการ	ชุมชนมีความเข้มแข็งป้องกันและแก้ไขปญหายาเสพติดได้	สำนักงานปลัด
8	โครงการบำบัดรักษาผู้ติดยาเสพติด	เฝ้าระวังรักษาการแพร่ระบาดของยาเสพติด	ทุกหมู่บ้านในเขตบริการ	30,000	30,000	30,000	30,000	30,000	ความพึงพอใจร้อยละ 70 ของผู้เข้าร่วมโครงการ	ชุมชนมีความเข้มแข็งมากขึ้นห่างไกลยาเสพติด	สำนักงานปลัด

ที่	โครงการ	วัตถุประสงค์	เป้าหมาย (ผลผลิตของโครงการ)	งานงบประมาณและที่ผ่านมา					ตัวชี้วัด (KPI)	ผลที่คาดว่าจะได้รับ (KPI)	หน่วยงาน
				2566 บาท	2567 บาท	2568 บาท	2569 บาท	2570 บาท			
9	โครงการประเมินความพึงพอใจของผู้รับบริการด้านต่างๆของ อบต.	เพื่อทราบความต้องการ ความคิดเห็น และข้อเสนอแนะต่อการดำเนินงานขององค์การบริหารส่วนตำบล	จัดจ้างสถาบันการศึกษาประเมินความพึงพอใจของผู้รับบริการขององค์การบริหารส่วนตำบล	30,000	30,000	30,000	30,000	30,000	ความพึงพอใจร้อยละ 70 ของผู้รับบริการ	ทราบความต้องการ ความคิดเห็น และข้อเสนอแนะของประชาชนต่อการดำเนินงานขององค์การบริหารส่วนตำบล	สำนักงานปลัดฯ
10	จัดซื้อถังต้มน้ำร้อนไฟฟ้า	เพื่อให้มีถังต้มน้ำร้อนไว้ใช้งาน	จัดซื้อถังต้มน้ำร้อนไฟฟ้าจำนวน 1 เครื่อง	20,000	20,000	20,000	20,000	20,000	ความพึงพอใจร้อยละ 70 ของผู้รับบริการ	มีถังต้มน้ำร้อนไว้ใช้งาน และให้บริการประชาชนผู้มาติดต่อราชการ	สำนักงานปลัดฯ
11	จัดซื้อเครื่องวัดระยะด้วยแสงเลเซอร์	เพื่อให้มีเครื่องวัดระยะไว้ใช้งาน	จัดซื้อเครื่องวัดระยะด้วยแสงเลเซอร์ จำนวน 1 เครื่อง	1,200	1,200	1,200	1,200	1,200	ความพึงพอใจร้อยละ 70 ของผู้รับบริการ	เพื่อให้งานสำรวจเป็นไปอย่างมีประสิทธิภาพ	กองช่าง
12	จัดซื้อแบบหล่อลูกปูนคอนกรีตทรงสี่เหลี่ยม	เพื่อให้มีแบบหล่อลูกปูนไว้ใช้งาน	จัดซื้อแบบหล่อลูกปูนคอนกรีตทรงสี่เหลี่ยม	3,000	3,000	3,000	3,000	3,000	ความพึงพอใจร้อยละ 70 ของผู้รับบริการ	เพื่อให้งานช่างเป็นไปอย่างมีประสิทธิภาพ	กองช่าง
13	จัดซื้อเวอร์เนียร์คาลิปเปอร์	เพื่อให้มีเวอร์เนียร์คาลิปเปอร์ไว้ใช้งาน	จัดซื้อเวอร์เนียร์คาลิปเปอร์จำนวน 2 อัน	5,000	5,000	5,000	5,000	5,000	ความพึงพอใจร้อยละ 70 ของผู้รับบริการ	เพื่อให้งานช่างเป็นไปอย่างมีประสิทธิภาพ	กองช่าง

ที่	โครงการ	วัตถุประสงค์	เป้าหมาย (ผลผลิตของโครงการ)	งานงบประมาณและที่ผ่านมา					ตัวชี้วัด (KPI)	ผลที่คาดว่าจะได้รับ (KPI)	หน่วยงาน
				2566 บาท	2567 บาท	2568 บาท	2569 บาท	2570 บาท			
14	จัดซื้อเครื่องมือช่างประปา	เพื่อให้มีเครื่องมือช่างไว้ใช้งานงานประปา	จัดซื้อเครื่องมือช่างประปา	20,000	20,000	20,000	20,000	20,000	ความพึงพอใจร้อยละ 70 ของผู้รับบริการ	เพื่อให้งานช่างเป็นไปอย่างมีประสิทธิภาพ	กองช่าง
15	จัดซื้อ โต๊ะเอนกประสงค์แบบพับได้	เพื่อให้มีโต๊ะไว้ใช้งาน	จัดซื้อ โต๊ะเอนกประสงค์แบบพับได้ จำนวน 10 ตัว	25,000	25,000	25,000	25,000	25,000	ความพึงพอใจร้อยละ 70 ของผู้รับบริการ	มีโต๊ะไว้ใช้งานอย่างเพียงพอ	สำนักงานปลัด
16	จัดซื้อรถยนต์เอนกประสงค์	เพื่อให้มีรถยนต์ไว้ใช้งานต่างๆ	จัดซื้อรถยนต์เอนกประสงค์จำนวน 1 คัน		800,000				ความพึงพอใจร้อยละ 70 ของผู้รับบริการ	มีรถยนต์เพียงพอต่อการใช้งาน	สำนักงานปลัด
17	จัดซื้อถังน้ำแข็งขนาด 30 ลิตร	เพื่อให้มีถังน้ำแข็งไว้ใช้งาน	จัดซื้อถังน้ำแข็ง	20,000	20,000	20,000	20,000	20,000	ความพึงพอใจร้อยละ 70 ของผู้รับบริการ	มีถังน้ำแข็งไว้ใช้งานและให้บริการประชาชนผู้มาติดต่อราชการ	สำนักงานปลัดฯ
18	โครงการจัดทำป้ายรณรงค์ลดอุบัติเหตุทางถนน	เพื่อรณรงค์ลดอุบัติเหตุทางถนน	จัดทำป้ายรณรงค์ฯ	20,000	20,000	20,000	20,000	20,000	ความพึงพอใจร้อยละ 70 ของผู้ใช้รถใช้ถนน	เพื่อสร้างจิตสำนึกที่ดีในการใช้รถใช้ถนน	สำนักงานปลัดฯ
19	จัดซื้อเต็นท์	เพื่อให้มีเต็นท์ไว้ใช้งาน	จัดซื้อเต็นท์ จำนวน 4 เต็นท์	100,000.00					ความพึงพอใจร้อยละ 70 ของผู้รับบริการ	เพื่อให้งานของอบต.เป็นไปอย่างมีประสิทธิภาพ	สำนักปลัดฯ

ที่	โครงการ	วัตถุประสงค์	เป้าหมาย (ผลผลิตของโครงการ)	งานงบประมาณและที่ผ่านมา					ตัวชี้วัด (KPI)	ผลที่คาดว่าจะได้รับ (KPI)	หน่วยงาน	
				2566 บาท	2567 บาท	2568 บาท	2569 บาท	2570 บาท				
20	กล้องถ่ายรูป	เพื่อให้มีกล้องบันทึกภาพกิจกรรม	จัดซื้อกล้องถ่ายรูป		40,000.00					ความพึงพอใจร้อยละ 70 ของผู้รับบริการ	เพื่อให้งานของอบต. เป็นไปอย่างมีประสิทธิภาพ	สำนักปลัดฯ
21	จัดซื้อสายดับเพลิง	เพื่อเพิ่มประสิทธิภาพการปฏิบัติงานให้สอดคล้องกับนโยบายของราชการ	จัดซื้อสายยางดำเพลิง	30,000						ความพึงพอใจร้อยละ 70 ของผู้รับบริการ	เพื่อให้งานของอบต. เป็นไปอย่างมีประสิทธิภาพ	สำนักปลัดฯ
22	จัดซื้ออุปกรณ์น้ำประปาหมู่บ้าน	เพื่อให้มีน้ำใช้อย่างพอเพียง	จัดซื้อซั้มเมอสและอุปกรณ์ควบคุมเช่น แมกเนติกส์ สวิทช์	50,000	50,000	50,000	50,000	50,000		ความพึงพอใจร้อยละ 70 ของผู้รับบริการ	เพื่อให้งานของอบต. เป็นไปอย่างมีประสิทธิภาพ	สำนักปลัดฯ
23	เครื่องพ่นหมอกควัน	เพื่อใช้ในการพ่นกำจัดยุง	1) กำลังเครื่องยนต์ไม่น้อยกว่า 25 แรงม้า 2) ถังบรรจุน้ำ ปลอดภัยไม่น้อยกว่า 1.2 ลิตร 3) ถังบรรจุน้ำยาเคมีไม่น้อยกว่า 5 ลิตร 4) ปริมาณการฉีดพ่นน้ำยาไม่น้อยกว่า 40 ลิตรต่อชั่วโมง 5) มีอุปกรณ์พร้อมใช้งาน	59,000						ความพึงพอใจร้อยละ 70 ของผู้รับบริการ	เพื่อให้งานของอบต. เป็นไปอย่างมีประสิทธิภาพ	สำนักปลัดฯ

ที่	โครงการ	วัตถุประสงค์	เป้าหมาย (ผลผลิตของโครงการ)	งานงบประมาณและที่ผ่านมา					ตัวชี้วัด (KPI)	ผลที่คาดว่าจะได้รับ (KPI)	หน่วยงาน
				2566 บาท	2567 บาท	2568 บาท	2569 บาท	2570 บาท			
24	เครื่องสูบน้ำแบบหอยโข่ง เครื่องยนต์เบนซิน สูบน้ำได้ 1,000 ลิตรต่อนาที ขนาด 5 แรงม้า	ใช้สูบน้ำใช้ในงานป้องกัน บรรเทาสาธารณภัย	จัดซื้อเครื่องสูบน้ำ จำนวน 1 เครื่อง		8200				ความพึงพอใจร้อยละ 70 ของผู้รับบริการ	เพื่อให้งานของอบต. เป็นไปอย่างมี ประสิทธิภาพ	สำนักปลัดฯ
25	รถบรรทุก (ดีเซล) คัน 8.2.1 ขนาด 1 ตัน ปริมาตร กระบอกสูบไม่ต่ำกว่า 2,400 ซีซี หรือกำลังเครื่องยนต์ สูงสุด ไม่ต่ำกว่า 110 กิโลวัตต์ ขับเคลื่อน 2 ล้อ- แบบดับเบิลแฉับ	รถประจำตำแหน่งผู้บริหาร นายกองค์การบริหารส่วน ตำบลกุดผึ้ง	จัดซื้อรถยนต์ จำนวน 1 คัน		850,000				รถยนต์ ขนาด 2400 ซีซี	เพื่อใช้ในการบริหาร ของนายกองค์การ บริหารส่วนตำบล	สำนักปลัดฯ
26	เลื่อยยนต์	ใช้ในงานป้องกันบรรเทาสา ธารณภัย	จำนวน 1 เครื่อง	20000					จำนวนขนาด เครื่องยนต์	เพื่อให้งานของอบต. แก้ไขปัญหาต้นไม้ ล้มทับถนนและใช้ งานตัดกิ่งไม้ป้องกัน บรรเทาสาธารณภัย	สำนักปลัดฯ

ที่	โครงการ	วัตถุประสงค์	เป้าหมาย (ผลผลิตของโครงการ)	งานงบประมาณและที่ผ่านมา					ตัวชี้วัด (KPI)	ผลที่คาดว่าจะได้รับ (KPI)	หน่วยงาน
				2566 บาท	2567 บาท	2568 บาท	2569 บาท	2570 บาท			
27	เครื่องคอมพิวเตอร์ โน้ตบุ๊ก สำหรับประมวลผล	จำนวน 3 เครื่อง	เครื่องคอมพิวเตอร์ โน้ตบุ๊ก สำหรับงานประมวลผล * ราคา 22,000 บาท คุณสมบัติพื้นฐาน - มีหน่วยประมวลผลกลาง (CPU) ไม่น้อยกว่า 4 แกนหลัก (4 core) และ 8 แกนเสมือน (8 Thread) และมีเทคโนโลยีเพิ่มสัญญาณนาฬิกาได้ในกรณีที่ต้องใช้ความสามารถในการประมวลผลสูง (Turbo Boost หรือ Max Boost) โดยมีความเร็วสัญญาณนาฬิกาสูงสุด ไม่น้อยกว่า 4 GHz จำนวน 1 หน่วย - หน่วยประมวลผลกลาง (CPU) มีหน่วยความจำแบบ Cache Memory รวมในระดับ (Level) เดียวกัน ขนาดไม่น้อยกว่า 8 MB - มีหน่วยความจำหลัก (RAM) ชนิด DDR4 หรือดีกว่า ขนาดไม่น้อยกว่า 8 GB - มีหน่วยจัดเก็บข้อมูล ชนิด SATA หรือดีกว่า ขนาดความจุไม่น้อยกว่า 1 TB หรือ ชนิด Solid State Drive ขนาดความจุไม่น้อยกว่า 250 GB จำนวน 1 หน่วย - มีจอภาพที่รองรับความละเอียดไม่น้อยกว่า 1,366 x 768 Pixel และมีขนาดไม่	66,000					จำนวนเครื่อง หน่วยประมวลผล ตามมาตรฐาน กระทรวงดิจิทัล เพื่อเศรษฐกิจและ สังคมกำหนด	เพื่อให้ ผู้อำนวยการกอง คลัง ผู้อำนวยการ กองช่าง หัวหน้า สำนักปลัด มี เครื่องคอมพิวเตอร์ ไว้ใช้งาน	สำนักงานปลัด ,กองคลัง,กอง ช่าง

ที่	โครงการ	วัตถุประสงค์	เป้าหมาย (ผลผลิตของโครงการ)	งานงบประมาณและที่ผ่านมา					ตัวชี้วัด (KPI)	ผลที่คาดว่าจะได้รับ (KPI)	หน่วยงาน
				2566 บาท	2567 บาท	2568 บาท	2569 บาท	2570 บาท			
28	ผู้เก็บเอกสารแบบเหล็ก กระจกบานเลื่อน ขนาด 2 บาน	จำนวน 2 ตู้	ผู้เก็บเอกสารแบบเหล็ก กระจกบานเลื่อน ขนาด 2 บาน	11400					ผู้กระจกบานเลื่อน ขนาด 2 บาน จำนวน 2 ตู้	กองช่างและสำนัก ปลัดมีตู้ไว้เก็บ เอกสาร	กองคลัง, สำนักปลัด
29	จัดซื้อซัมเมอร์สพร้อม อุปกรณ์ควบคุม	เพื่อบริการประชาชนที่ใช้ น้ำประปาในเขตองค์การ บริหารส่วนตำบลกุดผึ้ง	จัดซื้อซัมเมอร์ส ขนาด 1.5 แรงม้า พร้อมอุปกรณ์ควบคุม	49,000	49,000	49,000	49,000	49,000	ความพึงพอใจร้อยละ 70 ของประชาชนที่ ใช้น้ำประปาในเขต องค์การบริหารส่วน ตำบลกุดผึ้ง	สามารถเปลี่ยน ซัมเมอร์สให้บริการ น้ำประปากับ ประชาชนในเขต องค์การบริหารส่วน ตำบลได้	กองช่าง
30	โครงการสนับสนุนงานราช พิธีตามนโยบายของรัฐ	เพื่อจัดงานเฉลิมพระเกียรติ และปฏิบัติตามนโยบายของรัฐ	ปฏิบัติงานเฉลิมพระเกียรติ และปฏิบัติตามนโยบายของรัฐ	100,000	100,000	100,000	100,000	100,000	ความพึงพอใจร้อยละ 70 ของผู้เข้าร่วม โครงการ	จัดงานได้สมพระ เกียรติและปฏิบัติ ตามนโยบายของรัฐ ได้อย่างดี	สำนักงานปลัด
31	โครงการจัดตั้งจุดให้บริการ ประชาชนในช่วงเทศกาลปีใหม่	เพื่อส่งเสริมนโยบายของรัฐและ เพื่อลดการเกิดอุบัติเหตุทาง ถนนซึ่งนำมาซึ่งการสูญเสียทั้ง ชีวิตและทรัพย์สิน และอำนวยความสะดวกให้กับประชาชน	ประชาชนในเขตองค์การ บริหารส่วนตำบลกุดผึ้ง	30,000	30,000	10,000	10,000	10,000	ความพึงพอใจร้อยละ 70 ของผู้เข้าร่วมโครงการ	การเกิดอุบัติเหตุ น้อยลง ประชาชน ได้รับความสะดวก ในการสัญจรไปมา ลดการเกิด อาชญากรรม	สำนักงานปลัด

ที่	โครงการ	วัตถุประสงค์	เป้าหมาย (ผลผลิตของโครงการ)	งานงบประมาณและที่ผ่านมา					ตัวชี้วัด (KPI)	ผลที่คาดว่าจะได้รับ (KPI)	หน่วยงาน
				2566 บาท	2567 บาท	2568 บาท	2569 บาท	2570 บาท			
32	โครงการจัดตั้งจุดให้บริการประชาชนในช่วงเทศกาลสงกรานต์	เพื่อส่งเสริมนโยบายของรัฐและเพื่อลดการเกิดอุบัติเหตุทางถนนซึ่งนำมาซึ่งการสูญเสียทั้งชีวิตและทรัพย์สิน และอำนวยความสะดวกให้กับประชาชน	ประชาชนในเขตองค์การบริหารส่วนตำบลกุคผึ้ง	30,000	30,000	10,000	10,000	10,000	ความพึงพอใจร้อยละ 70 ของผู้เข้าร่วมโครงการ	การเกิดอุบัติเหตุ น้อยลง ประชาชน ได้รับความสะดวก ในการสัญจรไปมา ลดการเกิด อาชญากรรม	สำนักงานปลัด
33	โครงการวันสถาปนา อปพร.	เพื่อทบทวนการฝึกปฏิบัติให้มีความสำคัญและสร้างขวัญกำลังใจกับอาสาสมัครป้องกันภัยฝ่ายพลเรือน	สมาชิก อปพร. ในเขตองค์การบริหารส่วนตำบลกุคผึ้ง	30,000	30,000	30,000	30,000	30,000	ความพึงพอใจร้อยละ 70 ของผู้เข้าร่วมโครงการ	สมาชิกอปพร. ให้ ความสำคัญถึงการ เสียสละชุมชนมี ความเข้มแข็งมากขึ้น	สำนักงานปลัด
34	โครงการปรับปรุงและพัฒนาเว็บไซต์ของ อบต.	เพื่อเพิ่มช่องทางในการให้บริการประชาชนและการติดต่อสื่อสาร	จัดจ้างเพื่อพัฒนาระบบจัดทำเว็บไซต์	30,000	30,000	20,000	20,000	20,000	ความพึงพอใจร้อยละ 70 ของผู้รับบริการ	มีช่องทาง ติดต่อสื่อสารและ ให้บริการเพิ่มขึ้น มี ความสะดวก ทันสมัย	สำนักงานปลัด
35	จัดซื้อเครื่องมือช่างประปาและอุปกรณ์ประปา	เพื่อให้มีเครื่องมือและอุปกรณ์ไว้ใช้ในงานประปา	จัดซื้อเครื่องมือช่างและอุปกรณ์ประปา	30,000	50,000	50,000	50,000	50,000	รายการจำนวนขนาดของเครื่องมือ	เพื่อให้งานช่าง เป็นไปอย่างมี ประสิทธิภาพ	สำนักงานปลัด
36	จัดซื้อเครื่องมือช่างไฟฟ้าและอุปกรณ์ไฟฟ้า	เพื่อให้มีเครื่องมือและอุปกรณ์ไว้ใช้ในงานประปา	จัดซื้อเครื่องมือช่างและอุปกรณ์ประปา	70,000	100,000	100,000	100,000	100,000	มีประปาใช้งานได้ดี ในเขตอบต.กุคผึ้ง	เพื่อให้งานช่าง เป็นไปอย่างมี ประสิทธิภาพ	กองช่าง

ที่	โครงการ	วัตถุประสงค์	เป้าหมาย (ผลผลิตของโครงการ)	งานงบประมาณและที่ผ่านมา					ตัวชี้วัด (KPI)	ผลที่คาดว่าจะได้รับ (KPI)	หน่วยงาน
				2566 บาท	2567 บาท	2568 บาท	2569 บาท	2570 บาท			
37	เครื่องดูดฝุ่น	เพื่อให้มีเครื่องดูดฝุ่นไว้ใช้งาน	จัดซื้อเครื่องดูดฝุ่น ขนาด 15 ลิตร 1) สามารถดูดฝุ่นและน้ำ 2) เป็นราคาพร้อมอุปกรณ์		9900				ผู้ใช้งานพึงพอใจ ร้อยละ 70	เพื่อให้ให้มีเครื่องดูดฝุ่นทำความสะอาดอาคารสำนักงานและห้องประชุมสภา	สำนักงานปลัด
38	ล้อยั้วระยะ	เพื่อให้มีล้อยั้วระยะใช้วัดความยาวของถนน	จัดซื้อล้อยั้วระยะ จำนวน 1 เครื่อง	6,500					ผู้ใช้งานพึงพอใจ ร้อยละ 70	เพื่อให้กองช่างมีการตรวจสอบความยาวในงานก่อสร้างถนนอย่างมีประสิทธิภาพและสะดวก	กองช่าง
39	เทปวัดระยะสายไฟเบอร์กลาส ระยะ ขาว 50 เมตร	เพื่อให้มีเทปวัดระยะใช้วัดความยาวของถนน	จัดซื้อเทปวัดระยะ	4,000					ผู้ใช้งานพึงพอใจ ร้อยละ 70	เพื่อให้กองช่างมีการตรวจสอบความยาวในงานก่อสร้างถนนอย่างมีประสิทธิภาพและสะดวก	กองช่าง

ที่	โครงการ	วัตถุประสงค์	เป้าหมาย (ผลผลิตของโครงการ)	งานงบประมาณและที่ผ่านมา					ตัวชี้วัด (KPI)	ผลที่คาดว่าจะได้รับ (KPI)	หน่วยงาน
				2566 บาท	2567 บาท	2568 บาท	2569 บาท	2570 บาท			
40	เครื่องเจาะคอนกรีต	เพื่อให้มีเครื่องเจาะคอนกรีต เพื่อใช้วัดเจาะวัดความหนา ของถนนและลานคอนกรีต	จัดซื้อเครื่องเจาะ	40,000					ผู้ใช้งานพึงพอใจ ร้อยละ 70	เพื่อเทกองซางม การตรวจสอบ ความหนาของ ถนนและลาน คอนกรีต อย่างมี ประสิทธิภาพและ	กองช่าง

ที่	โครงการ	วัตถุประสงค์	เป้าหมาย (ผลผลิตของโครงการ)	งานงบประมาณและที่ผ่านมา					ตัวชี้วัด (KPI)	ผลที่คาดว่าจะได้รับ (KPI)	หน่วยงาน
				2566 บาท	2567 บาท	2568 บาท	2569 บาท	2570 บาท			
41	เครื่องกำเนิดไฟฟ้า ขนาด 5 กิโลวัตต์	เพื่อให้มีเครื่องปั่นไฟ ขนาด 5 กิโลวัตต์ ไว้ใช้งานคู่กับ เครื่องเจาะคอนกรีตเวลา ออกงานสนามนอกสถานที่	1) ขนาด 5 กิโลวัตต์ขึ้นไป เป็นเครื่องยนต์ดีเซล 2) ทุกขนาดที่กำหนดเป็นขนาดกิโลวัตต์ ขึ้นต่ำ 3) รายละเอียด ประกอบเครื่องกำเนิดไฟฟ้า แต่ละชุดมีดังนี้ (1) แผงสวิทช์ 1 อัน (2) โวลต์มิเตอร์ 1 อัน (3) แอมมิเตอร์ 1 อัน (4) หลอดไฟแสงสว่าง พร้อมขั้ว 1 ชุด (5) สวิตช์ปิด - เปิด หลอดไฟ 1 อัน (6) คัตเอาต์ 1 อัน (7) ที่เสียบปลั๊ก 2 จุด (8) ฟรีแควนซีมิเตอร์ 1 อัน (สำหรับขนาด 10 กิโลวัตต์ขึ้นไป)	58,500					กำลังวัตต์และ อุปกรณ์ตามบัญชี มาตรฐานครุภัณฑ์	เพื่อให้กองช่างมี เครื่องปั่นไฟ ในการออกงานสนาม ปั่นไฟใช้คู่กับ เครื่องเจาะ คอนกรีตและ กิจกรรมอื่นๆ อย่างมี ประสิทธิภาพและ สะดวก	กองช่าง

ที่	โครงการ	วัตถุประสงค์	เป้าหมาย (ผลผลิตของโครงการ)	งานงบประมาณและที่ผ่านมา					ตัวชี้วัด (KPI)	ผลที่คาดว่าจะได้รับ (KPI)	หน่วยงาน
				2566 บาท	2567 บาท	2568 บาท	2569 บาท	2570 บาท			
42	ถังน้ำไฟเบอร์กลาส ขนาด ความจุ 1500 ลิตร	เพื่อให้ถังเก็บน้ำขนาด 1500 ลิตรไว้รองน้ำใช้ในสำนักงาน	จัดซื้อถังน้ำไฟเบอร์กลาส ขนาดความจุ 1500 ลิตร จำนวน 1 ถังแบบไฟเบอร์ก ลาส 1) ขนาดที่กำหนดเป็ นขนาดที่จุน้ำได้ไม่น้อยกว่า 2) คุณสมบัติตามมาตรฐาน ผลิตภัณฑ์อุตสาหกรรม 3) ราคาไม่รวมขาตั้ง และ ไม่รวมค่าติดตั้ง	7,000					กำลังวัดและ อุปกรณ์ตามบัญชี มาตรฐานครุภัณฑ์	ใช้สำรองน้ำไว้ใช้ งานในสำนักงาน องค์การบริหาร ส่วนตำบลกุฉินชัย	กองช่าง
43	ปั้มน้ำอัตโนมัติ	เพื่อให้มีปั้มน้ำอัตโนมัติ ไว้ ใช้งานเพิ่มแรงดันให้น้ำถึง ชั้น 2 ของสำนักงานและ บริเวณสนามหญ้าหน้า สำนักงาน	จัดซื้อลเทปวัดระยะ	10,000					ผู้ใช้งานพึงพอใจ ร้อยละ 70	ใช้ในสำนักงาน องค์การบริหาร ส่วนตำบลกุฉินชัย	กองช่าง

ที่	โครงการ	วัตถุประสงค์	เป้าหมาย (ผลผลิตของโครงการ)	งานงบประมาณและที่ผ่านมา					ตัวชี้วัด (KPI)	ผลที่คาดว่าจะได้รับ (KPI)	หน่วยงาน
				2566 บาท	2567 บาท	2568 บาท	2569 บาท	2570 บาท			
44	กล้องระดับ ขนาดกำลังขยาย 24 เท่าพร้อมอุปกรณ์สำรวจ	เพื่อให้มีกล้องวัดระดับใช้ในงานในกองช่างสำรวจพื้นที่ในงานก่อสร้าง	ชนิดอัตโนมัติพร้อมขาตั้ง 2) กล้องเล็งเป็นระบบเห็นภาพตั้งตรงตามธรรมชาติ 3) มีกำลังขยายไม่น้อยกว่า 24 เท่า 4) ขนาดเส้นผ่าศูนย์กลางของเลนส์ปากกล้องไม่น้อยกว่า 30 มิลลิเมตร 5) ขนาดความกว้างของภาพที่เห็นในระยะ 100 เมตร ไม่น้อยกว่า 2.30 เมตร หรือ 1 องศา 20 ลิปดา 6) ระยะเวลาเห็นภาพชัดใกล้สุดไม่เกิน 2 เมตร 7) ค่าตัวคูณคงที่ 100 8) มีระบบอัตโนมัติโดยใช้ Compensator ที่มีช่วงการทำงานของระบบอัตโนมัติ ไม่น้อยกว่า +/- 12 ลิปดา 9) ความละเอียดในการหาระดับในระยะ 1 กม. ไม่เกิน +/- 2 มิลลิเมตร 10) ความไวของระดับน้ำพองกลมไม่เกินกว่า 10 ลิปดา ต่อ 2 มิลลิเมตร หรือ ไวกว่า 11) มีงานองศาอ่านมุมรวม 360 องศา มีขีดกำกับทุก ๆ 1 องศา 12) ขนาดเส้นผ่าศูนย์กลางของจานองศาไม่น้อยกว่า 80 มิลลิเมตร 13) อ่านค่ามุมโดยตรงไม่เกิน 1 องศา 14) อ่านค่ามุมโดยประมาณไม่เกิน 6 ลิปดา 15) ต้องได้รับประกาศนียบัตร ISO 9001 16) อุปกรณ์ประกอบด้วย (1) มีกล้องบรรจุกล้องกันสะเทือนได้ (2) มีขาตั้งกล้องเลื่อนขึ้นลงได้พร้อมลูกตั้งและสาย 1 ชุด (3) มีฝากรอบเลนส์ (4) มีชุดเครื่องมือ	20,200					ขนาดและรายละเอียดตามบัญชีมาตรฐานครุภัณฑ์	ใช้ในงานกองช่างเพื่อวัดระดับและสำรวจพื้นที่ในงานก่อสร้าง	กองช่าง

49000

รายละเอียดโครงการพัฒนา

แผนพัฒนาท้องถิ่น (พ.ศ.2566 - 2570)

สำหรับ องค์กรปกครองส่วนท้องถิ่นดำเนินการ

องค์การบริหารส่วนตำบลกุฉีสง่า

แบบ ผ.02

ยุทธศาสตร์จังหวัดที่ ยุทธศาสตร์ที่ 3: การพัฒนาคุณภาพชีวิตของประชาชนในท้องถิ่น ยุทธศาสตร์ที่ 2: การพัฒนาเกษตรปลอดภัยควบคู่กับการส่งเสริมเกษตรอินทรีย์

ยุทธศาสตร์การพัฒนาขององค์กรปกครองส่วนท้องถิ่นในเขตจังหวัด ยุทธศาสตร์ที่ 3: การพัฒนาคุณภาพชีวิตของประชาชนในท้องถิ่น ยุทธศาสตร์ที่ 1 :การพัฒนาด้านการส่งเสริมเศรษฐกิจชุมชนท้องถิ่นตามหลักปรัชญาเศรษฐกิจพอเพียง ยุทธศาสตร์ 6 การพัฒนาด้านการส่งเสริมคุณภาพชีวิต

แผนงาน 1.บริหารงานทั่วไป 2.สังคมสงเคราะห์ 3.แผนงานการศึกษา 4.แผนงานสาธารณสุข

ที่	โครงการ	วัตถุประสงค์	เป้าหมาย (ผลผลิตของโครงการ)	งานงบประมาณและที่ผ่านมา					ตัวชี้วัด (KPI)	ผลที่คาดว่าจะได้รับ	หน่วยงาน รับผิดชอบหลัก
				2566 บาท	2567 บาท	2568 บาท	2569 บาท	2570 บาท			
1	โครงการสนับสนุนอาหารกลางวัน	-ให้มีอาหารกลางวันสำหรับ บริโภครวมอย่างถูกหลักอนามัย	ทุก ศูนย์พัฒนาเด็กเล็ก	775,180	800,000	800,000	800,000	800,000	ความพึงพอใจร้อยละ 70 ของผู้เข้าร่วมโครงการ	นักเรียนมีคุณภาพชีวิตที่ดี	สำนักงานปลัด
2	โครงการสนับสนุนงบประมาณอาหารกลางวัน	-ให้มีอาหารกลางวันสำหรับ บริโภครวมอย่างถูกหลักอนามัย	ทุกโรงเรียน	2,234,400	2,300,000	2,300,000	2,300,000	2,300,000	ความพึงพอใจร้อยละ 70 ของผู้เข้าร่วมโครงการ	นักเรียนมีคุณภาพชีวิตที่ดี	สำนักงานปลัด

ที่	โครงการ	วัตถุประสงค์	เป้าหมาย (ผลผลิตของโครงการ)	งานงบประมาณและที่ผ่านมา					ตัวชี้วัด (KPI)	ผลที่คาดว่าจะได้รับ	หน่วยงาน รับผิดชอบหลัก
				2566 บาท	2567 บาท	2568 บาท	2569 บาท	2570 บาท			
3	โครงการจัดซื้ออาหารเสริม (นม)	-ให้เด็กมีนมดื่ม	ทุกโรงเรียน , ทุก ศพด.	981,094	1,300,000	1,159,301	1,159,301	1,159,301	ความพึง พอใจร้อยละ 70 ของ ผู้เข้าร่วม โครงการ	นักเรียนมีคุณภาพ ชีวิตที่ดี	v

ที่	โครงการ	วัตถุประสงค์	เป้าหมาย (ผลผลิตของโครงการ)	งานงบประมาณและที่ผ่านมา					ตัวชี้วัด (KPI)	ผลที่คาดว่าจะได้รับ	หน่วยงาน รับผิดชอบหลัก
				2566 บาท	2567 บาท	2568 บาท	2569 บาท	2570 บาท			
4	โครงการรณรงค์ป้องกันโรค พิษสุนัขบ้าภายในชุมชน	-ชุมชนปลอดจากโรค	ทุกหมู่บ้าน	10,000	30,000	35,000	35,000	35,000	ความพึง พอใจร้อยละ 70 ของ ผู้เข้าร่วม โครงการ	อบต. กุดผึ้ง	ประชาชนใน เขตองค์การ บริหารส่วน ตำบล กุดผึ้ง ได้รับทราบ ข่าวสารการ ประชาสัมพันธ์ ในการ เลือกตั้งและ ได้มีการ จัดการเลือกตั้ง นายก องค์การ บริหารส่วน ตำบล กุดผึ้ง และสมาชิก สภาองค์การ บริหารส่วน ตำบล กุดผึ้ง

ที่	โครงการ	วัตถุประสงค์	เป้าหมาย (ผลผลิตของโครงการ)	งานงบประมาณและที่ผ่านมา					ตัวชี้วัด (KPI)	ผลที่คาดว่าจะได้รับ	หน่วยงาน รับผิดชอบหลัก
				2566 บาท	2567 บาท	2568 บาท	2569 บาท	2570 บาท			
5	โครงการจ่ายเบี้ยยังชีพผู้สูงอายุ	-ประชาชนในตำบลมีคุณภาพชีวิตที่ดี	ทุกหมู่บ้าน	6,054,000	7,000,000	7,000,000	7,000,000	7,000,000	ความพึงพอใจร้อยละ 70 ของผู้เข้าร่วมโครงการ	ประชาชนมีคุณภาพชีวิตที่ดี	สำนักปลัด
6	โครงการจ่ายเบี้ยความพิการ	-ประชาชนในตำบลมีคุณภาพชีวิตที่ดี	ทุกหมู่บ้าน	1,879,200	2,000,000	2,000,000	2,000,000	2,000,000	ความพึงพอใจร้อยละ 70 ของผู้เข้าร่วมโครงการ	ประชาชนมีคุณภาพชีวิตที่ดี	สำนักปลัด
7	โครงการจ่ายเบี้ยยังชีพผู้ป่วยเอดส์	-ประชาชนในตำบลมีคุณภาพชีวิตที่ดี	ทุกหมู่บ้าน	270,000	270,000	270,000	270,000	270,000	ความพึงพอใจร้อยละ 70 ของผู้เข้าร่วมโครงการ	ประชาชนมีคุณภาพชีวิตที่ดี	สำนักงานปลัด

ที่	โครงการ	วัตถุประสงค์	เป้าหมาย (ผลผลิตของโครงการ)	งานงบประมาณและที่ผ่านมา					ตัวชี้วัด (KPI)	ผลที่คาดว่าจะได้รับ	หน่วยงาน รับผิดชอบหลัก
				2566 บาท	2567 บาท	2568 บาท	2569 บาท	2570 บาท			
8	โครงการป้องกัน ไข้เลือดออกในชุมชน	-จัดโรคไม่ให้เกิดในตำบล	ทุกหมู่บ้าน	10,000	30,000	30,000	30,000	30,000	ความพึง พอใจร้อยละ 70 ของ ผู้เข้าร่วม โครงการ	-ประชาชนมี สุขภาพดี	สำนักงาน ปลัดฯ
9	โครงการป้องกันโรคติดต่อ ภายในชุมชน	-จัดโรคไม่ให้มีในพื้นที่	ทุกหมู่บ้าน	40,000	40,000	40,000	40,000	40,000	ความพึง พอใจร้อยละ 70 ของ ผู้เข้าร่วม โครงการ	-ประชาชนมี สุขภาพดี	กองช่าง
10	โครงการพัฒนาศักยภาพ ผู้สูงอายุ	เพื่อส่งเสริมสุขภาพผู้สูงอายุ ในชุมชน	ในเขตองค์การบริหารส่วนตำบลทุก ฝั่ง	25,000	25,000	25,000	25,000	25,000	ความพึง พอใจร้อยละ 70 ของ ผู้ใช้เครื่อง ออกกำลังกาย	มีอุปกรณ์ออกกำลังกาย ในชุมชน	กองช่าง

ที่	โครงการ	วัตถุประสงค์	เป้าหมาย (ผลผลิตของโครงการ)	งานงบประมาณและที่ผ่านมา					ตัวชี้วัด (KPI)	ผลที่คาดว่าจะได้รับ	หน่วยงาน รับผิดชอบหลัก
				2566 บาท	2567 บาท	2568 บาท	2569 บาท	2570 บาท			
11	โครงการอุดหนุนเหล่า กาชาดจังหวัดหนองบัวลำภู	เพื่ออุดหนุนกิจกรรมเหล่า กาชาดจังหวัดหนองบัวลำภู	เหล่ากาชาดจังหวัด หนองบัวลำภู	20,000	20,000	20,000	20,000	20,000	ความพึง พอใจร้อยละ 70 ของ ผู้เข้าร่วม โครงการ	เพื่อเป็นการ ส่งเสริมกิจกรรม พัฒนาคุณภาพ กิจกรรมพัฒนา คุณภาพชีวิต	กองช่าง
12	โครงการพัฒนาคุณภาพชีวิต ผู้พิการ	เพื่อส่งเสริมความรู้ให้กลุ่ม อาชีพได้มีความรู้ในการ ประกอบอาชีพ	ผู้พิการในเขต องค์การบริหารส่วน ตำบลกุดผึ้ง	25,000	25,000	25,000	25,000	25,000	ความพึง พอใจร้อยละ 70 ของ ผู้เข้าร่วม โครงการ	มีความรู้สามารถ ประหยัดค่าใช้จ่าย ในครัวเรือนและ ส่งเสริมเป็นอาชีพ ได้	สำนักปลัด กองคลัง กองช่าง
13	โครงการอบรมเพื่อพัฒนา ศักยภาพการปฏิบัติงาน บุคลากรขององค์การบริหาร ส่วนตำบลกุดผึ้ง	เพื่อปรับเปลี่ยนวิธีคิดและ วิธีการทำงานให้มี ประสิทธิภาพมากขึ้น	บุคลากรขององค์การ บริหารส่วนตำบลกุด ผึ้ง	100,000	150,000	150,000	150,000	150,000	ความพึง พอใจร้อยละ 70 ของ ผู้เข้าร่วม โครงการ	ปรับเปลี่ยนวิธีคิด และวิธีการทำงาน ให้มีประสิทธิภาพ มากขึ้น	สำนักปลัด กองช่าง กอง คลัง

ที่	โครงการ	วัตถุประสงค์	เป้าหมาย (ผลผลิตของโครงการ)	งานงบประมาณและที่ผ่านมา					ตัวชี้วัด (KPI)	ผลที่คาดว่าจะได้รับ	หน่วยงาน รับผิดชอบหลัก
				2566 บาท	2567 บาท	2568 บาท	2569 บาท	2570 บาท			
14	โครงการสนับสนุนค่าใช้จ่าย การบริหารสถานศึกษา ค่า จัดการเรียนการสอน (รายหัว)	เพื่อเป็นค่าใช้จ่าย (ค่าจัดการ เรียนการสอน)เด็ก คนละ 850/ภาคเรียน บาท	ศูนย์พัฒนาเด็กเล็กใน เขตบริการองค์การ บริหารส่วนตำบล ฝิ่ง	192,100	200,000	200,000	200,000	200,000	ความพึง พอใจร้อยละ 70 ของ ผู้เข้าร่วม โครงการ	ศูนย์พัฒนาเด็กเล็ก มีค่าใช้จ่ายในการ บริหารสถานศึกษา แก่เด็กเล็ก	กองช่าง
15	โครงการสนับสนุนค่าใช้จ่าย การบริหารสถานศึกษา ค่า กิจกรรมพัฒนาผู้เรียน	เพื่อเป็นค่าใช้จ่าย (ค่า กิจกรรมพัฒนาผู้เรียน)เด็ก คนละ 215/ภาคเรียน	ศูนย์พัฒนาเด็กเล็กใน เขตบริการองค์การ บริหารส่วนตำบล ฝิ่ง	21,930	25,000	25,000	25,000	25,000	ความพึง พอใจร้อยละ 70 ของ ผู้เข้าร่วม โครงการ	ศูนย์พัฒนาเด็กเล็ก มีค่าใช้จ่ายในการ บริหารสถานศึกษา แก่เด็กเล็ก	กองคลัง
16	โครงการสนับสนุนค่าใช้จ่าย การบริหารสถานศึกษา ค่า เครื่องแบบนักเรียน	เพื่อเป็นค่าใช้จ่าย (ค่า เครื่องแบบนักเรียน)เด็ก คน ละ 300/ปี	ศูนย์พัฒนาเด็กเล็กใน เขตบริการองค์การ บริหารส่วนตำบล ฝิ่ง	15,300	16,000	16,000	16,000	16,000	ความพึง พอใจร้อยละ 70 ของ ผู้เข้าร่วม โครงการ	ศูนย์พัฒนาเด็กเล็ก มีค่าใช้จ่ายในการ บริหารสถานศึกษา แก่เด็กเล็ก	สำนักปลัด กองคลัง กองช่าง

ที่	โครงการ	วัตถุประสงค์	เป้าหมาย (ผลผลิตของโครงการ)	งานงบประมาณและที่ผ่านมา					ตัวชี้วัด (KPI)	ผลที่คาดว่าจะได้รับ	หน่วยงาน รับผิดชอบหลัก
				2566 บาท	2567 บาท	2568 บาท	2569 บาท	2570 บาท			
17	โครงการสนับสนุนค่าใช้จ่าย การบริหารสถานศึกษา ค่า หนังสือเรียน	เพื่อเป็นค่าใช้จ่าย (ค่าหนังสือ เรียน)เด็ก คนละ 200/ปี	ศูนย์พัฒนาเด็กเล็กใน เขตบริการองค์การ บริหารส่วนตำบล ฝิ่ง	10,200	12,000	12,000	12,000	12,000	ความพึง พอใจร้อยละ 70 ของ ผู้เข้าร่วม โครงการ	ศูนย์พัฒนาเด็กเล็ก มีค่าใช้จ่ายในการ บริหารสถานศึกษา แก่เด็กเล็ก	สำนักปลัดฯ
18	โครงการสนับสนุนค่าใช้จ่าย การบริหารสถานศึกษา ค่า อุปกรณ์การเรียน	เพื่อเป็นค่าใช้จ่าย (ค่า อุปกรณ์การเรียน) เด็กคนละ 100/ภาคเรียน	ศูนย์พัฒนาเด็กเล็กใน เขตบริการองค์การ บริหารส่วนตำบล ฝิ่ง	10,200	12,000	12,000	12,000	12,000	ความพึง พอใจร้อยละ 70 ของ ผู้เข้าร่วม โครงการ	ศูนย์พัฒนาเด็กเล็ก มีค่าใช้จ่ายในการ บริหารสถานศึกษา แก่เด็กเล็ก	สำนักปลัดฯ
19	โครงการสนับสนุนค่าใช้จ่าย การบริหารสถานศึกษา ค่า สาธารณูปโภคศูนย์พัฒนาเด็ก เล็ก	เพื่อเป็นค่าใช้จ่าย (ค่า สาธารณูปโภค	ศูนย์พัฒนาเด็กเล็กใน เขตบริการองค์การ บริหารส่วนตำบล ฝิ่ง	50,000	50,000	50,000	50,000	50,000	ความพึง พอใจร้อยละ 70 ของ ผู้เข้าร่วม โครงการ	ศูนย์พัฒนาเด็กเล็ก มีค่าใช้จ่ายค่าสา ธารณูปโภค	สำนักปลัด

ที่	โครงการ	วัตถุประสงค์	เป้าหมาย (ผลผลิตของโครงการ)	งานงบประมาณและที่ผ่านมา					ตัวชี้วัด (KPI)	ผลที่คาดว่าจะได้รับ	หน่วยงาน รับผิดชอบหลัก
				2566 บาท	2567 บาท	2568 บาท	2569 บาท	2570 บาท			
20	โครงการอุดหนุนกิจกรรมกีฬา โรงเรียนในเขตองค์การบริหารส่วนตำบลกุดผึ้ง	เพื่อเป็นการส่งเสริมการศึกษาให้มีกิจกรรมการแข่งขันกีฬานักเรียนต่อต้านยาเสพติดและเพื่อสุขภาพที่ดีของเด็กนักเรียน	โรงเรียนในเขตองค์การบริหารส่วนตำบลกุดผึ้ง	60,000	60,000	60,000	60,000	60,000	ความพึงพอใจร้อยละ 70 ของผู้เข้าร่วมโครงการ	เพื่อให้นักเรียนได้แข่งขันกีฬาด้านยาเสพติดและมีสุขภาพแข็งแรง	สำนักปลัดฯ
21	โครงการรณรงค์ป้องกันอุบัติเหตุทางถนนตำบลต้นแบบ	เพื่อสร้างจิตสำนึกและป้องกันอุบัติเหตุ	ในเขตองค์การบริหารส่วนตำบลกุดผึ้ง	30,000	30,000	30,000	30,000	30,000	ความพึงพอใจร้อยละ 70 ของผู้เข้าร่วมโครงการ	ผู้เข้าร่วมโครงการมีจิตสำนึกในการป้องกันอุบัติเหตุ	สำนักปลัดฯ
22	โครงการพระราชดำริด้านสาธารณสุข	จัดทำโครงการด้านสาธารณสุขแต่ละหมู่บ้าน	ทุกหมู่บ้านในเขตองค์การบริหารส่วนตำบลกุดผึ้ง	160,000	160,000	160,000	160,000	160,000	ความพึงพอใจร้อยละ 70 ของผู้เข้าร่วมโครงการ	มีการจัดกิจกรรมโครงการด้านสาธารณสุขในหมู่บ้านทุกหมู่บ้าน	กองช่าง

192100

48000

รายละเอียดโครงการพัฒนา

แบบ ผ.01

แผนพัฒนาท้องถิ่น (พ.ศ.2566 - 2570)

สำหรับ องค์กรปกครองส่วนท้องถิ่นดำเนินการ

องค์การบริหารส่วนตำบลกุฉีสง

ยุทธศาสตร์จังหวัดที่ ยุทธศาสตร์ที่ 1: สร้างความเข้มแข็งด้านเศรษฐกิจ การค้า การท่องเที่ยวและบริการ

ยุทธศาสตร์การพัฒนาขององค์กรปกครองส่วนท้องถิ่นในเขตจังหวัด ยุทธศาสตร์ที่ 3: การพัฒนาคุณภาพชีวิตของประชาชนในท้องถิ่น ยุทธศาสตร์ที่ 1 :การพัฒนาด้านการส่งเสริมเศรษฐกิจชุมชนท้องถิ่นตามหลักปรัชญาเศรษฐกิจพอเพียง

ยุทธศาสตร์ 7 การพัฒนาการท่องเที่ยวและการกีฬา

แผนงาน 1.แผนงานการศาสนาศาสนาวัฒนธรรมและนันทนาการ

ที่	โครงการ	วัตถุประสงค์	เป้าหมาย (ผลผลิตของโครงการ)	งานงบประมาณและที่ผ่านมา					ตัวชี้วัด (KPI)	ผลที่คาดว่าจะได้รับ	หน่วยงาน รับผิดชอบหลัก
				2566 บาท	2567 บาท	2568 บาท	2569 บาท	2570 บาท			
1	จัดการแข่งขันกีฬาต้านยาเสพติด	ส่งเสริมการออกกำลังกาย สร้างความสามัคคี ด้านยา เสพติด	ทุกหมู่บ้านในเขตองค์กร การบริหารส่วนตำบลกุฉีสง	250,000	250,000	250,000	250,000	250,000	ความพึง พอใจร้อยละ 70 ของ ผู้เข้าร่วม โครงการ	ประชาชนได้ ออก กำลังกาย สร้าง ความสามัคคี ด้านยา เสพติด	สำนักงานปลัด
2	โครงการติดตั้งเครื่องออกกำลังกายในหมู่บ้าน	ส่งเสริมการออกกำลังกาย	ทุกหมู่บ้านในเขตองค์กร การบริหารส่วนตำบลกุฉีสง	50,000	50,000	50,000	50,000	50,000	ความพึง พอใจร้อยละ 70 ของ ผู้เข้าร่วม โครงการ	ประชาชนได้ ออก กำลังกาย	สำนักงานปลัด

ที่	โครงการ	วัตถุประสงค์	เป้าหมาย (ผลผลิตของโครงการ)	งานงบประมาณและที่ผ่านมา					ตัวชี้วัด (KPI)	ผลที่คาดว่าจะได้รับ	หน่วยงาน รับผิดชอบหลัก
				2566 บาท	2567 บาท	2568 บาท	2569 บาท	2570 บาท			
3	โครงการส่งเสริมการท่องเที่ยว	ส่งเสริมการท่องเที่ยว	ทุกหมู่บ้านในเขตองค์การบริหารส่วนตำบลกุฉินิ่ง	100,000	100,000	100,000	100,000	100,000	ความพึงพอใจร้อยละ 70 ของผู้เข้าร่วมโครงการ	ประชาชนรู้แหล่งท่องเที่ยว	สำนักงานปลัด
4	โครงการ ปักคืบนิ่งเคี้ยว (กิจกรรม 5 ส.)	ส่งเสริมการท่องเที่ยว	ทุกหมู่บ้านในเขตองค์การบริหารส่วนตำบลกุฉินิ่ง	60000	60000	60000	60000	60000	ความพึงพอใจร้อยละ 70 ของผู้เข้าร่วมโครงการ	หมู่บ้านสะอาด ประชาชนได้แสดงออกซึ่งความสามัคคี	สำนักงานปลัด

รายละเอียดโครงการพัฒนา
แผนพัฒนาท้องถิ่น (พ.ศ.2566 - 2570)

แบบ ผ.๐๒ / ๑

สำหรับโครงการที่เกินศักยภาพองค์การบริหารส่วนตำบลฤๅษี
องค์การบริหารส่วนตำบลฤๅษี อำเภอสุวรรณคูหา จังหวัดหนองบัวลำภู

ก. ยุทธศาสตร์จังหวัดที่ 3: การพัฒนาคุณภาพชีวิตของประชาชนในท้องถิ่น

ข. ยุทธศาสตร์การพัฒนาขององค์กรปกครองส่วนท้องถิ่นในเขตจังหวัด ยุทธศาสตร์ที่ 3: การพัฒนาคุณภาพชีวิตของประชาชนในท้องถิ่น

ยุทธศาสตร์การพัฒนาของ อบต.ฤๅษี ๒ ยุทธศาสตร์การพัฒนา ด้าน โครงสร้างพื้นฐาน

แผนงานอุตสาหกรรมและการโยธา : งานก่อสร้างโครงสร้างพื้นฐาน

ที่	โครงการ	วัตถุประสงค์	เป้าหมาย (ผลผลิตของโครงการ)	งานงบประมาณและที่ผ่านมา					ตัวชี้วัด (KPI)	ผลที่คาดว่าจะได้รับ	หน่วยงาน รับผิดชอบหลัก
				2566 บาท	2567 บาท	2568 บาท	2569 บาท	2570 บาท			
1	โครงการก่อสร้างถนนคอนกรีตเสริมเหล็ก รหัสทางหลวงท้องถิ่น นก.028 - 012 สายบ้าน นาไก่ ไป บ้านโนนสำราญ บ้านนาไก่ หมู่ที่ 5 ตำบลฤๅษี อำเภอสุวรรณคูหา จังหวัด หนองบัวลำภู กว้าง 5 เมตร ยาว 1300 เมตร หนา 0.15 เมตร ไหล่ทาง 0.5 เมตร	เพื่อให้ประชาชนสามารถ สัญจรไป - มา ได้สะดวก	ถนนคอนกรีตเสริมเหล็ก บ้านนาไก่ หมู่ที่ 5 ตำบลฤๅ ษี อำเภอสุวรรณคูหา จังหวัดหนองบัวลำภู	3,518,000					ถนนคอนกรีต เสริมเหล็ก จำนวน ๑ เส้น	เกิดการเจริญเติบโต ทาง ด้านเศรษฐกิจ และความสะดวกใน การคมนาคมขนส่ง	กองช่าง
2	โครงการก่อสร้างถนนคอนกรีตเสริมเหล็ก รหัสทางหลวงท้องถิ่น นก.028 - 009 สายบ้าน นาไก่ ไป บ้านทรายทอง บ้านนาไก่ หมู่ที่ 5 ตำบลฤๅษี อำเภอสุวรรณคูหา จังหวัด หนองบัวลำภู กว้าง 4 เมตร ยาว 1200 เมตร หนา 0.15 เมตร ไหล่ทาง 0.5 ม.	เพื่อให้ประชาชนสามารถ สัญจรไป - มา ได้สะดวก	ถนนคอนกรีตเสริมเหล็ก บ้านนาไก่ หมู่ที่ 5 ตำบลฤๅ ษี อำเภอสุวรรณคูหา จังหวัดหนองบัวลำภู	500,000					ถนนคอนกรีต เสริมเหล็ก จำนวน ๑ เส้น	เกิดการเจริญเติบโต ทาง ด้านเศรษฐกิจ และความสะดวกใน การคมนาคมขนส่ง	กองช่าง

ที่	โครงการ	วัตถุประสงค์	เป้าหมาย (ผลผลิตของโครงการ)	งานงบประมาณและที่ผ่านมา					ตัวชี้วัด (KPI)	ผลที่คาดว่าจะได้รับ	หน่วยงาน รับผิดชอบหลัก
				2566 บาท	2567 บาท	2568 บาท	2569 บาท	2570 บาท			
4	โครงการก่อสร้างถนนคอนกรีตเสริมเหล็ก รหีสทางหลวงท้องถิ่น นก.028 - 015 สายบ้าน ภูวงส์ ไป ภูดุม บ้านภูวงส์ หมู่ที่ 2 ตำบล สุวรรณคูหา อำเภอสวรรคูหา จังหวัด หนองบัวลำภู กว้าง 4 เมตร ยาว 217 เมตร หนา 0.15 เมตร	เพื่อให้ประชาชนสามารถ สัญจรไป – มา ได้สะดวก	ถนนคอนกรีตเสริมเหล็ก บ้านภูวงส์ หมู่ที่ 2 ตำบล สุวรรณคูหา อำเภอสวรร คูหา จังหวัดหนองบัวลำภู	500,000					ถนนคอนกรีต เสริมเหล็ก จำนวน ๑ เส้น	เกิดการเจริญเติบโต ทาง ด้านเศรษฐกิจ และความสะดวกใน การคมนาคมขนส่ง	กองช่าง
5	โครงการก่อสร้างถนนคอนกรีตเสริมเหล็ก รหีสทางหลวงท้องถิ่น นก.028 - 038 สาย โรงเรียนบ้านโนนป่าหว้าน ไป ภูผาแดง บ้าน โนนป่าหว้าน หมู่ที่ 4 ตำบลกุดผึ้ง อำเภอสวรร คูหา จังหวัดหนองบัวลำภู กว้าง 4 เมตร ยาว 217 เมตร หนา 0.15 เมตร	เพื่อให้ประชาชนสามารถ สัญจรไป – มา ได้สะดวก	ถนนคอนกรีตเสริมเหล็ก บ้านโนนป่าหว้าน หมู่ที่ 4 ตำบลกุดผึ้ง อำเภอสวรร คูหา จังหวัดหนองบัวลำภู	500,000					ถนนคอนกรีต เสริมเหล็ก จำนวน 1 เส้น	เกิดการเจริญเติบโต ทาง ด้านเศรษฐกิจ และความสะดวกใน การคมนาคมขนส่ง	กองช่าง
6	โครงการก่อสร้างถนนคอนกรีตเสริมเหล็ก รหีสทางหลวงท้องถิ่น นก.028 - 014 สายบ้าน ทรายทอง ไป บ้านภูวงส์ บ้านทรายทอง หมู่ที่ 1 ตำบลสุวรรณคูหา อำเภอสวรรคูหา จังหวัดหนองบัวลำภู กว้าง 6 เมตร ยาว 462 เมตร หนา 0.15 เมตร ไหล่ทางกว้างข้างละ 0.50 เมตร พร้อมติดตั้งป้ายโครงการ จำนวน 1 ป้าย	เพื่อให้ประชาชนสามารถ สัญจรไป – มา ได้สะดวก	ถนนคอนกรีตเสริมเหล็ก บ้านทรายทอง หมู่ที่ 1ตำบล สุวรรณคูหา อำเภอสวรร คูหา จังหวัดหนองบัวลำภู	1,577,600					ถนนคอนกรีต เสริมเหล็ก จำนวน 1 เส้น	เกิดการเจริญเติบโต ทาง ด้านเศรษฐกิจ และความสะดวกใน การคมนาคมขนส่ง	กองช่าง

ที่	โครงการ	วัตถุประสงค์	เป้าหมาย (ผลผลิตของโครงการ)	งานงบประมาณและที่ผ่านมา					ตัวชี้วัด (KPI)	ผลที่คาดว่าจะได้รับ	หน่วยงาน รับผิดชอบหลัก
				2566 บาท	2567 บาท	2568 บาท	2569 บาท	2570 บาท			
8	โครงการก่อสร้างฝายน้ำล้น คอนกรีตเสริมเหล็ก(ชนิดรคผ่านได้) บ้านกุดผึ้ง ไปลำห้วยบนแบบสัญจรไปมาได้ช่วงฤดูแล้ง บ้านกุดผึ้ง ม.1 ตำบลกุดผึ้ง อำเภอสวรรคภูหา จังหวัดหนองบัวลำภู เส้นข้ามลำห้วยโงง ขนาดสันฝายกว้าง 4 เมตร ยาว 25 เมตร สูงสองเมตร พร้อมติดตั้งป้ายโครงการ จำนวน 1 ป้าย	เพื่อระบายน้ำเพื่อการเกษตรเพื่อการสัญจรไปมาสะดวกและปลอดภัย	ฝายน้ำล้นคอนกรีตเสริมเหล็ก(ชนิดรคผ่านได้)	950,000					/ฝายน้ำล้นจำนวน 1 แห่ง	ระบายน้ำในฤดูฝนและสัญจรไปมาได้ช่วงฤดูแล้ง	กองช่าง
9	โครงการถนนคอนกรีตเสริมเหล็กบ้านนาไร่เดียว สายบ้านนาไร่เดียวไปบ้านนาอ่าง ขนาดกว้าง 6 เมตร ระยะยาว 2,200 เมตร หนา 0.15 เมตร ไหล่กว้างข้างละ 0.5 เมตร บ้านนาไร่เดียว หมู่ที่ 6 ตำบลกุดผึ้ง อำเภอสวรรคภูหา จังหวัดหนองบัวลำภู	เพื่อให้ประชาชนสามารถสัญจรไป – มา ได้สะดวก	ถนนคอนกรีตสายบ้านนาไร่เดียวไปนาอ่าง	4,220,000					ถนนลาดยางจำนวน ๑ เส้น	เกิดการเจริญเติบโตทาง ด้านเศรษฐกิจและความสะดวกในการคมนาคมขนส่ง	กองช่าง
10	โครงการพัฒนาแหล่งท่องเที่ยวสวนสาธารณะทามคำไฮ	เพื่อให้ประชาชนมีแหล่งพักผ่อนวิ่งออกกำลังกายและจัดกิจกรรมในชุมชน	พัฒนาแหล่งท่องเที่ยวสวนสาธารณะทามคำไฮ	30,000,000	30,000,000	30,000,000	30,000,000	30,000,000	แหล่งท่องเที่ยวสวนสาธารณะ 1 แห่ง	ประชาชนมีแหล่งท่องเที่ยวและออกกำลังกาย	กองช่าง
11	โครงการก่อสร้างหอดังประปาพร้อมอุปกรณ์	เพื่อให้ประชาชนมีน้ำใช้เพียงพอ	หอดังประปาในเขตบริการอบต.กุดผึ้ง	6,500,000	6,500,000	6,500,000	6,500,000	6,500,000	ขนาดตามแบบแปลน	ประชาชนมีน้ำใช้ อย่างเพียงพอ	กองช่าง

๓.๓ ความเชื่อมโยงยุทธศาสตร์การพัฒนาจังหวัดกับยุทธศาสตร์ขององค์กรปกครองส่วนท้องถิ่น

โครงสร้างความเชื่อมโยงแผนยุทธศาสตร์การพัฒนาองค์การบริหารส่วนตำบลกุดผึ้ง พ.ศ.๒๕๖๑-๒๕๖๕

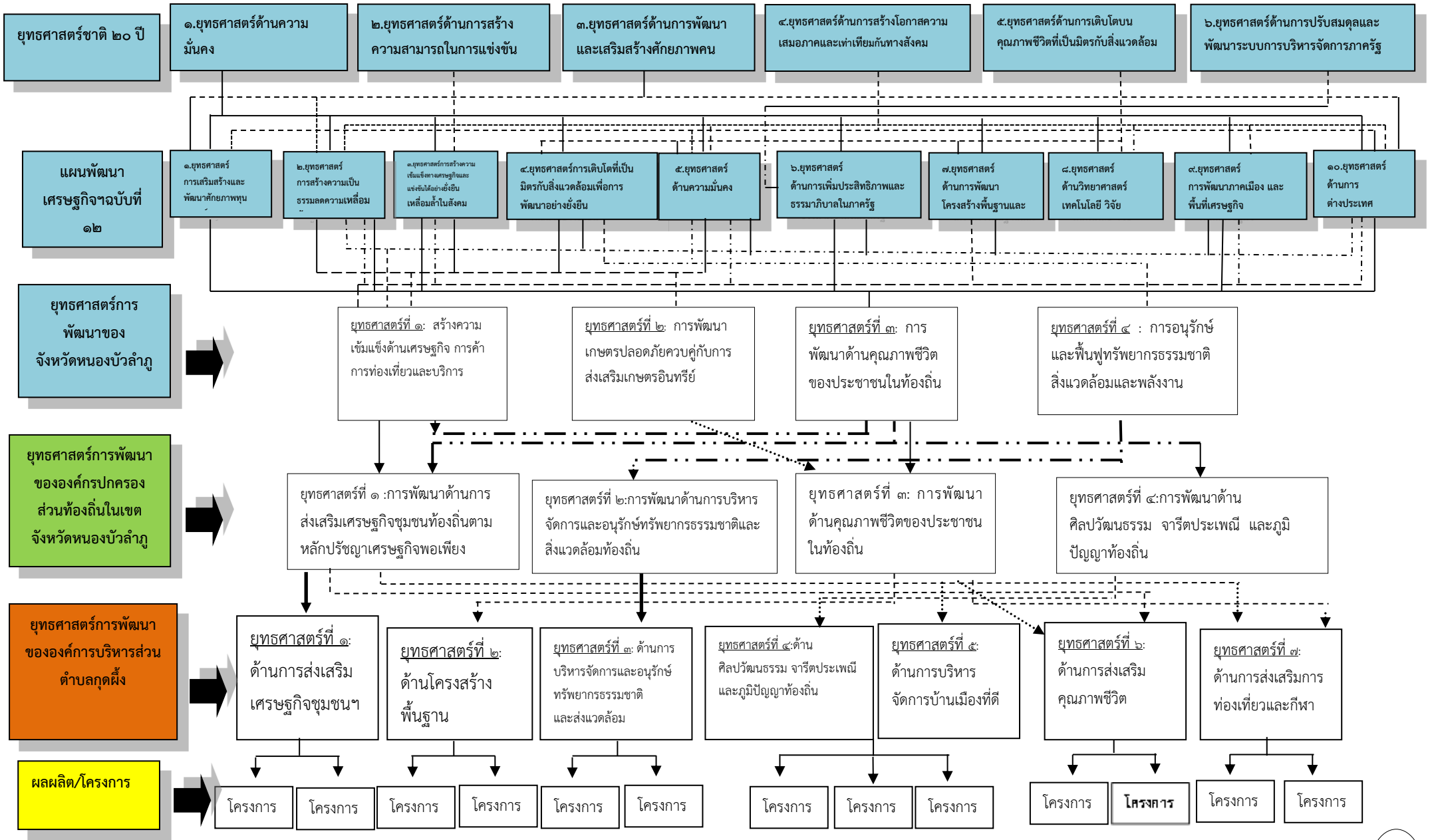

3.4 แผนผังยุทธศาสตร์ (Strategic Map)

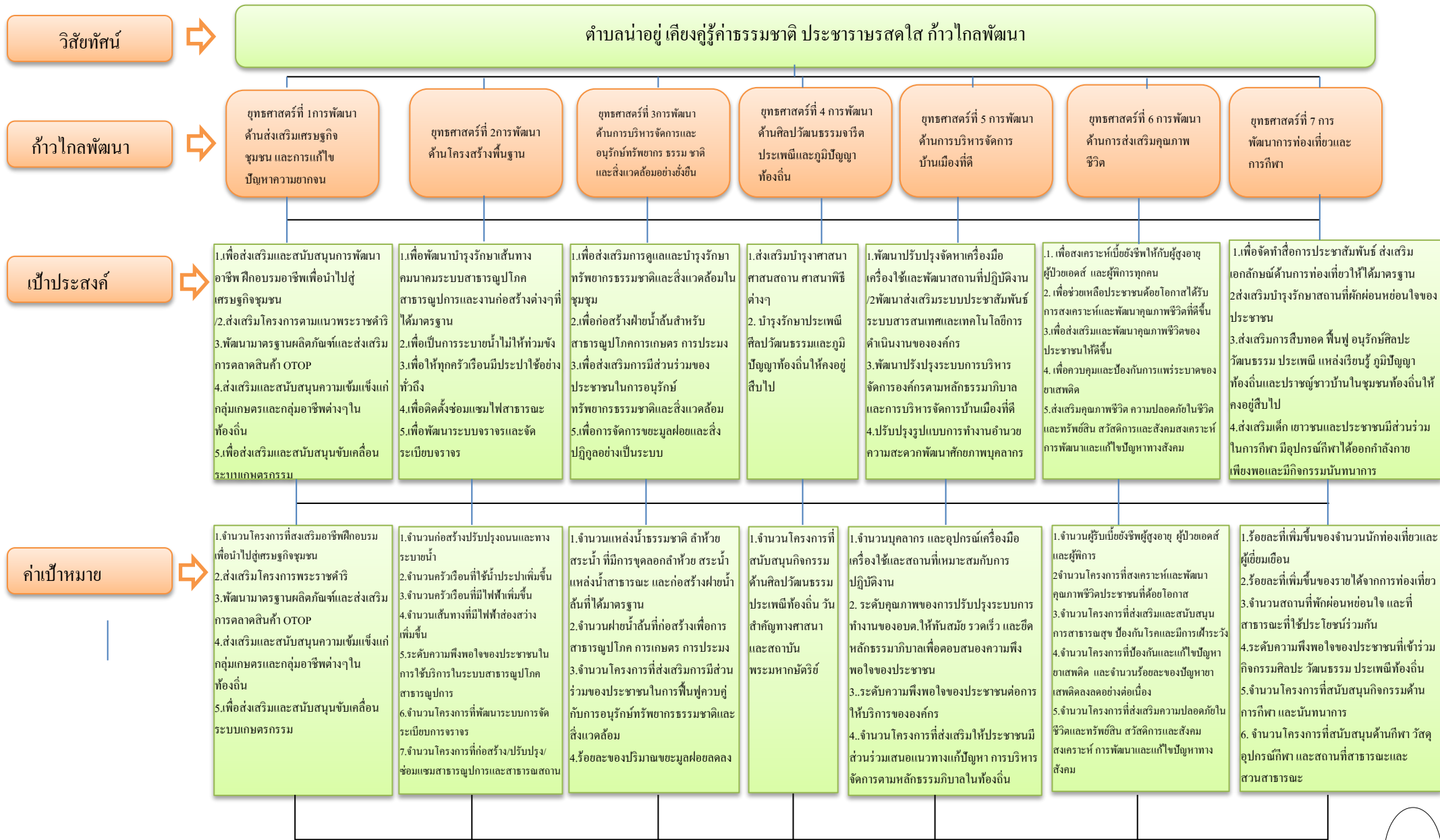

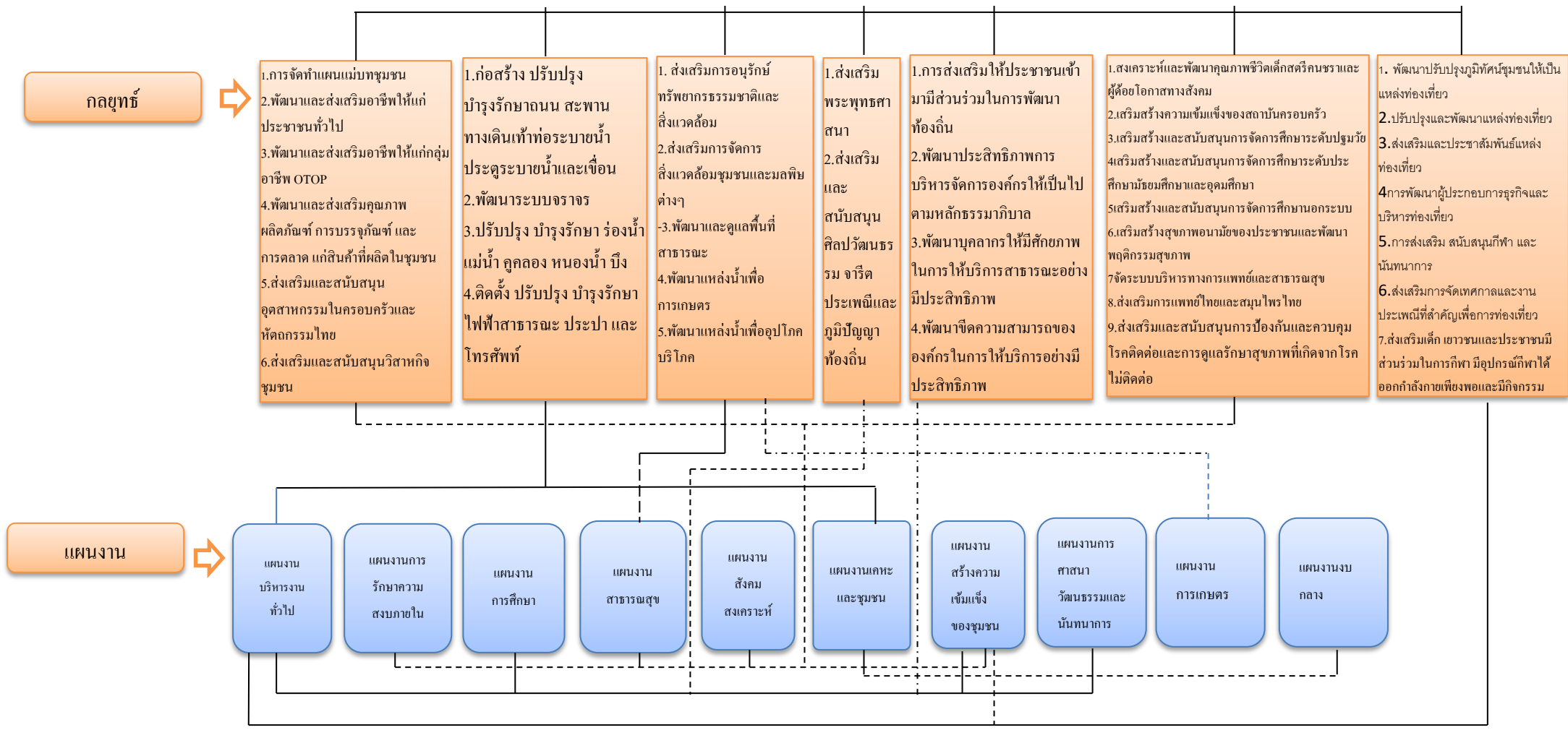

ส่วนที่ ๔

การติดตามและประเมินผล

๔.๑ การติดตามและประเมินผลยุทธศาสตร์ขององค์กรปกครองส่วนท้องถิ่นในเขตจังหวัด

ตามพระราชบัญญัติกำหนดแผนและขั้นตอนการกระจายอำนาจให้แก่องค์กรปกครองส่วนท้องถิ่น พ.ศ. ๒๕๔๒ ได้กำหนดให้องค์กรปกครองส่วนท้องถิ่น มีอำนาจและหน้าที่ในการจัดทำแผนพัฒนาท้องถิ่นของตนเอง โดยในการจัดทำแผนพัฒนาขององค์กรปกครองส่วนท้องถิ่นนั้น จะต้องดำเนินการตามระเบียบกระทรวงมหาดไทย ว่าด้วยการจัดทำแผนพัฒนาขององค์กรปกครองส่วนท้องถิ่น พ.ศ. ๒๕๔๘ และที่แก้ไขเพิ่มเติมถึง (ฉบับที่ ๓) พ.ศ. ๒๕๖๑ ทั้งนี้ แผนพัฒนาท้องถิ่นจะต้องสอดคล้องกับแผนพัฒนาจังหวัด ยุทธศาสตร์การพัฒนาขององค์กรปกครองส่วนท้องถิ่นในเขตจังหวัด แผนพัฒนาอำเภอ แผนพัฒนาตำบล แผนพัฒนาหมู่บ้านหรือแผนชุมชน อันมีลักษณะเป็นการกำหนดรายละเอียดแผนงาน ดังนั้น จึงต้องมีการกำหนดยุทธศาสตร์การพัฒนาขององค์กรปกครองส่วนท้องถิ่นในเขตจังหวัดขึ้น ตามกระบวนการพิจารณาจากประชาคมท้องถิ่นระดับจังหวัด ร่วมกับคณะกรรมการพัฒนาองค์การบริหารส่วนจังหวัด คณะกรรมการประสานแผนพัฒนาท้องถิ่นระดับจังหวัด ผู้แทนองค์กรปกครองส่วนท้องถิ่นในเขตจังหวัด ร่วมกันจัดทำ ทบทวน หรือเปลี่ยนแปลงยุทธศาสตร์การพัฒนาขององค์กรปกครองส่วนท้องถิ่นในเขตจังหวัด เพื่อให้การจัดทำแผนพัฒนาขององค์กรปกครองส่วนท้องถิ่นเกิดประสิทธิภาพ ประสิทธิผล โดยนำยุทธศาสตร์การพัฒนาขององค์กรปกครองส่วนท้องถิ่นในเขตจังหวัดไปใช้เป็นแนวทางในการจัดทำแผนพัฒนาท้องถิ่นของตนเองได้ต่อไป และเพื่อให้สามารถบูรณาการกับแผนพัฒนาจังหวัด แผนปฏิบัติราชการประจำปีของจังหวัดและตอบสนองความต้องการของประชาชนอันจะนำไปสู่การจัดทำงบประมาณ ที่มีประสิทธิภาพในท้องถิ่นได้อย่างแท้จริง เป็นเครื่องมือในการพัฒนาท้องถิ่นให้เข้มแข็ง เกิดประโยชน์สูงสุดต่อประชาชนในท้องถิ่น

ดังนั้น องค์กรปกครองส่วนท้องถิ่น จึงต้องกำหนดยุทธศาสตร์การพัฒนาขององค์กรปกครองส่วนท้องถิ่นให้สอดคล้องยุทธศาสตร์การพัฒนาขององค์กรปกครองส่วนท้องถิ่นในเขตจังหวัด เพื่อนำไปสู่การ บูรณาการร่วมกัน ให้เกิดความสอดคล้องกับแผนพัฒนาจังหวัด สามารถเชื่อมโยงไปสู่แผนพัฒนากลุ่มจังหวัด แผนพัฒนาภาค แผนพัฒนาเศรษฐกิจและสังคมแห่งชาติ ฉบับที่ ๑๒ แผนยุทธศาสตร์ชาติ ๒๐ ปี ไทยแลนด์ ๔.๐ และในการจัดทำแผนพัฒนาท้องถิ่น (พ.ศ. ๒๕๖๖ – ๒๕๗๐) จะต้องมีการติดตามและติดตามและประเมินผลยุทธศาสตร์เพื่อความสอดคล้องแผนพัฒนาท้องถิ่นขององค์กรปกครองส่วนท้องถิ่น ตามระเบียบกระทรวงมหาดไทย ว่าด้วยการจัดทำแผนขององค์กรปกครองส่วนท้องถิ่น พ.ศ. ๒๕๔๘ และที่แก้ไขเพิ่มเติมถึง (ฉบับที่ ๓) พ.ศ. ๒๕๖๑ โดยคณะกรรมการติดตามและประเมินผลแผนพัฒนาท้องถิ่น จะต้องดำเนินการให้คะแนนตามเกณฑ์ที่กำหนดไว้ ซึ่งเป็นส่วนหนึ่งของการติดตามและประเมินผลแผนพัฒนา โดยดำเนินการให้แล้วเสร็จภายในหกสิบวัน นับแต่วันที่ประกาศใช้งบประมาณรายจ่าย รายละเอียดแนวทางการพิจารณาตามหนังสือกระทรวงมหาดไทย ด่วนที่สุด ที่ มท ๐๘๑๐.๓/ว ๗๔๖๗ ลงวันที่ ๑๔ ธันวาคม ๒๕๖๓ เรื่อง แนวทางการจัดทำแผนพัฒนาขององค์กรปกครองส่วนท้องถิ่น (พ.ศ. ๒๕๖๖ – ๒๕๗๐) ขององค์กรปกครองส่วนท้องถิ่น ดังนี้

แนวทางการ...

แนวทางการพิจารณาการติดตามและประเมินผลยุทธศาสตร์
เพื่อความสอดคล้องแผนพัฒนาท้องถิ่นขององค์กรปกครองส่วนท้องถิ่น

ประเด็นการพิจารณา	คะแนน
๑. ข้อมูลสภาพทั่วไปและข้อมูลพื้นฐานขององค์กรปกครองส่วนท้องถิ่น	๒๐
๒. การวิเคราะห์สถานการณ์และศักยภาพ	๒๐
๓. ยุทธศาสตร์ประกอบด้วย	๖๐
๓.๑ ยุทธศาสตร์ขององค์กรปกครองส่วนท้องถิ่น	(๑๐)
๓.๒ ยุทธศาสตร์ขององค์กรปกครองส่วนท้องถิ่นในเขตจังหวัด	(๑๐)
๓.๓ ยุทธศาสตร์จังหวัด	(๑๐)
๓.๔ วิสัยทัศน์	(๕)
๓.๕ กลยุทธ์	(๕)
๓.๖ เป้าประสงค์ของแต่ละประเด็นกลยุทธ์	(๕)
๓.๗ จุดยืนทางยุทธศาสตร์	(๕)
๓.๘ แผนงาน	(๕)
๓.๙ ความเชื่อมโยงของยุทธศาสตร์ในภาพรวม	(๕)
รวมคะแนน	๑๐๐

แนวทางเบื้องต้นในการให้คะแนนแนวทางการพิจารณาการติดตามและประเมินผลยุทธศาสตร์
เพื่อความสอดคล้องแผนพัฒนาท้องถิ่นขององค์กรปกครองส่วนท้องถิ่น

ประเด็นการพิจารณา	รายละเอียดหลักเกณฑ์	คะแนนเต็ม	คะแนนที่ได้
๑. ข้อมูลสภาพทั่วไปและข้อมูลพื้นฐานขององค์กรปกครองส่วนท้องถิ่น	ควรประกอบด้วยข้อมูลดังนี้ (๑) ข้อมูลเกี่ยวกับด้านกายภาพ เช่น ที่ตั้งของหมู่บ้าน/ชุมชน/ตำบล ลักษณะภูมิประเทศ ลักษณะภูมิอากาศ ลักษณะของที่ดิน ลักษณะของแหล่งน้ำ ลักษณะของป่าไม้ ฯลฯ ด้านการเมือง/การปกครอง เช่น เขต การปกครองการเลือกตั้ง ฯลฯ	๒๐ (๓)	
	(๒) ข้อมูลเกี่ยวกับด้านการเมือง/การปกครอง เช่น เขตการปกครอง การเลือกตั้ง ฯลฯ ประชากร เช่น ข้อมูลเกี่ยวกับจำนวนประชากร และ ช่วงอายุและจำนวนประชากร ฯลฯ	(๒)	
	(๓) ข้อมูลเกี่ยวกับสภาพทางสังคม เช่น การศึกษา สาธารณสุข อาชญากรรม ยาเสพติด การสังคมสงเคราะห์	(๒)	
	(๔) ข้อมูลเกี่ยวกับระบบบริหารพื้นฐาน เช่น การคมนาคมขนส่ง การ ไฟฟ้า การประปา โทรศัพท์ ฯลฯ	(๒)	
	(๕) ข้อมูลเกี่ยวกับระบบเศรษฐกิจ เช่น การเกษตร การประมง การ ประศูสัตว์ การบริการ การท่องเที่ยว อุตสาหกรรม การพาณิชย์/กลุ่ม อาชีพแรงงาน ฯลฯ	(๒)	
	(๖) ข้อมูลเกี่ยวกับศาสนา ประเพณี วัฒนธรรม เช่น การนับถือศาสนา ประเพณี และงานประจำปี ภูมิปัญญาท้องถิ่น ภาษาถิ่น สินค้าพื้นเมือง และของที่ระลึก ฯลฯ และอื่นๆ	(๒)	
	(๗) ข้อมูลเกี่ยวกับทรัพยากรธรรมชาติ เช่น น้ำ ป่าไม้ ภูเขา คุณภาพ ของทรัพยากรธรรมชาติ ฯลฯ	(๒)	
	(๘) การสำรวจและจัดเก็บข้อมูลเพื่อการจัดทำแผนพัฒนาท้องถิ่นหรือ การใช้ข้อมูล จปฐ.	(๒)	
	(๙) การประชุมประชาคมท้องถิ่น รูปแบบ วิธีการ และการดำเนินการ ประชุมประชาคมท้องถิ่นโดยใช้กระบวนการร่วมคิด ร่วมทำ ร่วม ตัดสินใจ ร่วมตรวจสอบ ร่วมรับประโยชน์ ร่วมแก้ไขปัญหา ปรีกษาหารือ แลกเปลี่ยนเรียนรู้ เพื่อแก้ไขปัญหาสำหรับการพัฒนา ท้องถิ่นตามอำนาจหน้าที่ขององค์กรปกครองส่วนท้องถิ่น	(๓)	

ประเด็น การพิจารณา	รายละเอียดหลักเกณฑ์	คะแนน เต็ม	คะแนน ที่ได้
๒. การวิเคราะห์ สภาพการณ์และ ศักยภาพ	<p>ควรประกอบด้วยข้อมูลดังนี้</p> <p>(๑) การวิเคราะห์ที่ควบคุมความเชื่อมโยง ความสอดคล้องยุทธศาสตร์ จังหวัด ยุทธศาสตร์การพัฒนาขององค์กรปกครองส่วนท้องถิ่นในเขต จังหวัด ยุทธศาสตร์ขององค์กรปกครองส่วนท้องถิ่น นโยบายของ ผู้บริหารท้องถิ่น รวมถึงความเชื่อมโยงแผนยุทธศาสตร์ชาติ ๒๐ ปี แผนพัฒนาเศรษฐกิจและสังคมแห่งชาติ และ Thailand ๔.๐</p>	๒๐ (๕)	
	(๒) การวิเคราะห์การใช้ผังเมืองรวมหรือผังเมืองเฉพาะและการบังคับใช้ผลของการบังคับใช้ สภาพการณ์ที่เกิดขึ้นต่อการพัฒนาท้องถิ่น	(๓)	
	(๓) การวิเคราะห์ทางสังคม เช่น ด้านแรงงาน การศึกษา สาธารณสุข ความยากจน อาชญากรรม ปัญหาเสพติด เทคโนโลยี จารีต ประเพณี วัฒนธรรม ภูมิปัญญาท้องถิ่น เป็นต้น	(๓)	
	(๔) การวิเคราะห์ทางเศรษฐกิจ ข้อมูลด้านรายได้ครัวเรือน การส่งเสริม อาชีพ กลุ่มอาชีพ กลุ่มทางสังคม การพัฒนาอาชีพและกลุ่มต่างๆ สภาพทางเศรษฐกิจและความเป็นอยู่ทั่วไป เป็นต้น	(๓)	
	(๕) การวิเคราะห์สิ่งแวดล้อม พื้นที่สีเขียว ธรรมชาติต่างๆ ทาง ภูมิศาสตร์ กระบวนการหรือสิ่งที่เกิดขึ้น การประดิษฐ์ที่มีผลต่อ สิ่งแวดล้อมและการพัฒนา	(๓)	
	(๖) ผลการวิเคราะห์ศักยภาพเพื่อประเมินสถานภาพการพัฒนาในปัจจุบันและโอกาสการพัฒนาในอนาคตของท้องถิ่น ด้วยเทคนิค SWOT Analysis ที่อาจส่งผลต่อการดำเนินงานได้แก่ S-Strengit (จุด แข็ง) W-Weakness (จุดอ่อน) O-Opportunity (โอกาส) และT-Therat (อุปสรรค)	(๓)	
๓. ยุทธศาสตร์ ๓.๑ ยุทธศาสตร์ของ องค์กรปกครองส่วน ท้องถิ่น ๓.๒ ยุทธศาสตร์ของ องค์กรปกครองส่วน ท้องถิ่นในเขตจังหวัด ๓.๓ ยุทธศาสตร์ จังหวัด	<p>ควรประกอบด้วยข้อมูลดังนี้ สอดคล้องกับสภาพสังคม เศรษฐกิจ สิ่งแวดล้อมของท้องถิ่น ประเด็นปัญหาการพัฒนาและแนวทางการ พัฒนาที่สอดคล้องกับยุทธศาสตร์ขององค์กรปกครองส่วนท้องถิ่น และ เชื่อมโยงหลักพระราชบัญญัติแผนยุทธศาสตร์ชาติ ๒๐ ปี แผนพัฒนา เศรษฐกิจและสังคมแห่งชาติ และ Thailand ๔.๐</p>	๖๐ (๑๐)	
	สอดคล้องและเชื่อมโยงกับสภาพสังคม เศรษฐกิจ สิ่งแวดล้อมของ ท้องถิ่น และยุทธศาสตร์จังหวัด และเชื่อมโยงหลักพระราชบัญญัติ แผนยุทธศาสตร์ชาติ ๒๐ ปี แผนพัฒนาเศรษฐกิจและสังคมแห่งชาติและ Thailand ๔.๐	(๑๐)	
	สอดคล้องกับแผนพัฒนากลุ่มจังหวัด ยุทธศาสตร์พัฒนาภาค แผนพัฒนาเศรษฐกิจและสังคมแห่งชาติ แผนการบริหารราชการ แผ่นดิน นโยบาย/ยุทธศาสตร์ คสช. และนโยบายรัฐบาล หลักประชา รัฐ แผนยุทธศาสตร์ชาติ ๒๐ ปี และThailand ๔.๐	(๑๐)	

ประเด็นการพิจารณา	รายละเอียดหลักเกณฑ์	คะแนนเต็ม	คะแนนที่ได้
๓.๔ วิสัยทัศน์	วิสัยทัศน์ ซึ่งมีลักษณะแสดงสถานภาพที่องค์กรปกครองส่วนท้องถิ่นต้องการจะเป็นหรือบรรลุถึงอนาคตอย่างชัดเจน สอดคล้องกับโอกาสและศักยภาพที่เป็นลักษณะเฉพาะขององค์กรปกครองส่วนท้องถิ่นและสัมพันธ์กับโครงการพัฒนา	(๕)	
๓.๕ กลยุทธ์	แสดงให้เห็นช่องทาง วิธีการ ภารกิจหรือสิ่งที่ต้องทำตามอำนาจหน้าที่ขององค์กรปกครองส่วนท้องถิ่นที่จะนำไปสู่การบรรลุวิสัยทัศน์ หรือแสดงให้เห็นถึงความชัดเจนในสิ่งที่จะดำเนินการให้บรรลุวิสัยทัศน์นั้น	(๕)	
๓.๖ เป้าประสงค์	เป้าประสงค์ของแต่ละประเด็นกลยุทธ์มีความสอดคล้องและสนับสนุนต่อกลยุทธ์ที่จะเกิดขึ้น มุ่งหมายสิ่งหนึ่งสิ่งใดที่ชัดเจน	(๕)	
ของแต่ละ ประเด็นกล ยุทธ์	ความมุ่งมั่นอันแน่วแน่ในการวางแผนพัฒนาท้องถิ่น เพื่อให้บรรลุวิสัยทัศน์ขององค์กรปกครองส่วนท้องถิ่น ซึ่งเกิดจากศักยภาพของพื้นที่จริง ที่จะนำไปสู่ผลสำเร็จทางยุทธศาสตร์	(๕)	
๓.๗ จุดยืน ทาง ยุทธศาสตร์	แผนงานหรือจุดมุ่งหมายเพื่อการพัฒนาในอนาคต กำหนดจุดมุ่งหมายในเรื่องใดเรื่องหนึ่งหรือแผนงานที่เกิดจากเป้าประสงค์ ตัวชี้วัด ค่าเป้าหมาย กลยุทธ์ จุดยืนทางยุทธศาสตร์ขององค์กรปกครองส่วนท้องถิ่นที่มีความชัดเจน นำไปสู่การทำโครงการพัฒนาท้องถิ่นในแผนพัฒนาท้องถิ่น โดยระบุแผนงานและความเชื่อมโยงดังกล่าว	(๕)	
๓.๘ แผนงาน	ความเชื่อมโยงองค์รวมที่นำไปสู่การพัฒนาท้องถิ่นที่เกิดผลผลิต/โครงการจากแผนยุทธศาสตร์ชาติ ๒๐ ปี แผนพัฒนาเศรษฐกิจและสังคมแห่งชาติ ฉบับที่ ๑๒ Thailand ๔.๐ แผนพัฒนาภาค/แผนพัฒนา กลุ่มจังหวัด /แผนพัฒนาจังหวัดยุทธศาสตร์การพัฒนาขององค์กรปกครองส่วนท้องถิ่นในเขตจังหวัด และยุทธศาสตร์ขององค์กรปกครองส่วนท้องถิ่น	(๕)	
๓.๙ ความ เชื่อมโยงของ ยุทธศาสตร์ ในภาพรวม			
รวมคะแนน		๑๐๐	

๔.๒ การติดตาม...

๔.๒ การติดตามและประเมินผลโครงการขององค์กรปกครองส่วนท้องถิ่น

ในการจัดทำแผนพัฒนาท้องถิ่น (พ.ศ. ๒๕๖๖ – ๒๕๗๐) ขององค์กรปกครองส่วนท้องถิ่น จะต้องมีการติดตามและประเมินผลโครงการขององค์กรปกครองส่วนท้องถิ่นเพื่อความสอดคล้องแผนพัฒนาท้องถิ่น ตามระเบียบกระทรวงมหาดไทย ว่าด้วยการจัดทำแผนขององค์กรปกครองส่วนท้องถิ่น พ.ศ. ๒๕๔๘ และที่แก้ไขเพิ่มเติมถึง (ฉบับที่ ๓) พ.ศ. ๒๕๖๑ โดยคณะกรรมการติดตามและประเมินผลแผนพัฒนาท้องถิ่น จะต้องดำเนินการให้คะแนนตามเกณฑ์ที่กำหนดไว้ ซึ่งเป็นส่วนหนึ่งของการติดตามและประเมินผลแผนพัฒนา โดยดำเนินการให้แล้วเสร็จภายในหกสิบวัน นับแต่วันที่ประกาศใช้งบประมาณรายจ่าย รายละเอียดแนวทางการพิจารณาตามหนังสือกระทรวงมหาดไทย ด่วนที่สุด ที่ มท ๐๘๑๐.๓/ว ๗๔๖๗ ลงวันที่ ๑๔ ธันวาคม ๒๕๖๓ เรื่อง แนวทางการจัดทำแผนพัฒนาขององค์กรปกครองส่วนท้องถิ่น (พ.ศ. ๒๕๖๖ – ๒๕๗๐) ขององค์กรปกครองส่วนท้องถิ่น

**แนวทางการพิจารณาการติดตามและประเมินผลโครงการ
เพื่อความสอดคล้องแผนพัฒนาท้องถิ่น (พ.ศ. ๒๕๖๖ – ๒๕๗๐) ขององค์กรปกครองส่วนท้องถิ่น**

ประเด็นการพิจารณา	คะแนน
๑. การสรุปสถานการณ์การพิจารณา	๑๐
๒. การประเมินผลการนำแผนพัฒนาท้องถิ่นสี่ปีไปปฏิบัติในเชิงปริมาณ	๑๐
๓. การประเมินผลการนำแผนพัฒนาท้องถิ่นสี่ปีไปปฏิบัติในเชิงคุณภาพ	๑๐
๔. แผนงานและยุทธศาสตร์การพิจารณา	๑๐
๕. โครงการพัฒนา ประกอบด้วย	๖๐
๕.๑ ความชัดเจนของชื่อโครงการ	(๕)
๕.๒ กำหนดวัตถุประสงค์สอดคล้องกับโครงการ	(๕)
๕.๓ เป้าหมาย (ผลผลิตของโครงการ) มีความชัดเจนนำไปสู่การตั้งงบประมาณได้ถูกต้อง	(๕)
๕.๔ โครงการมีความสอดคล้องกับแผนยุทธศาสตร์ชาติ ๒๐ ปี	(๕)
๕.๕ เป้าหมาย (ผลผลิตของโครงการ) มีความสอดคล้องกับแผนพัฒนาเศรษฐกิจและสังคมแห่งชาติ	(๕)
๕.๖ โครงการมีความสอดคล้องกับ Thailand ๔.๐	(๕)
๕.๗ โครงการสอดคล้องกับยุทธศาสตร์จังหวัด	(๕)
๕.๘ โครงการแก้ไขปัญหาความยากจนหรือการเสริมสร้างให้ประเทศชาติมั่นคง มั่งคั่ง ยั่งยืน ภายใต้หลักปรัชญา	(๕)
๕.๙ งบประมาณ มีความสอดคล้องกับเป้าหมาย (ผลผลิตของโครงการ)	(๕)
๕.๑๐ มีการประมาณการราคาถูกต้องตามหลักวิธีการงบประมาณ	(๕)
๕.๑๑ มีการกำหนดตัวชี้วัด (KPI) และสอดคล้องกับวัตถุประสงค์และผลคาดว่าจะได้รับ	(๕)
๕.๑๒ ผลที่คาดว่าจะได้รับ สอดคล้องกับวัตถุประสงค์	(๕)
รวมคะแนน	๑๐๐

**แนวทางเบื้องต้นในการให้คะแนนแนวทางการพิจารณาการติดตามและประเมินผลโครงการ
เพื่อความสอดคล้องแผนพัฒนาท้องถิ่น (พ.ศ. ๒๕๖๖ - ๒๕๗๐)
ขององค์กรปกครองส่วนท้องถิ่น**

ประเด็น การพิจารณา	รายละเอียดหลักเกณฑ์	คะแนน เต็ม	คะแนน ที่ได้
๑. การสรุป สถานการณ์การ พัฒนา	เป็นการวิเคราะห์กรอบการจัดทำยุทธศาสตร์ขององค์กรปกครองส่วน ท้องถิ่น (ใช้การวิเคราะห์ SWOT Analysis/Demand (Demand Analysis)/Global Demand และ Trend ปัจจัยและสถานการณ์ การเปลี่ยนแปลงที่มีผลต่อการพัฒนา อย่างน้อยต้องประกอบด้วย การวิเคราะห์ศักยภาพด้านเศรษฐกิจ, ด้านสังคม, ด้าน ทรัพยากรธรรมชาติและสิ่งแวดล้อม)	๑๐	
๒. การประเมินผล การนำแผนพัฒนา ท้องถิ่นสี่ปีไปปฏิบัติ ในเชิงปริมาณ	๑) การควบคุมที่มีตัวเลขต่างๆ เพื่อนำมาใช้วัดผลในเชิงปริมาณ เช่น การวัดจำนวนโครงการ กิจกรรม งานต่างๆ ก็คือผลผลิตนั่นเองว่า เป็นไปตามที่ตั้งเป้าหมายเอาไว้หรือไม่จำนวนที่ดำเนินการจริงตามที่ ได้กำหนดไว้เท่าไร จำนวนที่ไม่สามารถดำเนินการได้มีจำนวนเท่าไร สามารถอธิบายได้ตามหลักประสิทธิภาพ (Efficiency) ของการพัฒนา ท้องถิ่นตามอำนาจหน้าที่ที่ได้กำหนดไว้ ๒) วิเคราะห์ผลกระทบ/สิ่งที่กระทบ (Impact) โครงการที่ดำเนินการ ในเชิงปริมาณ (Qualitative)	๑๐	
๓. การประเมินผล การนำแผนพัฒนา ท้องถิ่นสี่ปีไปปฏิบัติ ในเชิงคุณภาพ	๑) การประเมินประสิทธิผลของแผนพัฒนาในเชิงคุณภาพคือการ นำเอาเทคนิคๆ มาใช้เพื่อวัดค่าภารกิจ โครงการ กิจกรรม งานต่างๆ ที่ดำเนินการในพื้นที่นั้นๆ ตรงต่อความต้องการของประชาชนหรือไม่ และเป็นไปตามอำนาจหน้าที่หรือไม่ ประชาชนพึงพอใจหรือไม่ สิ่งของ วัสดุ ครุภัณฑ์ การดำเนินการต่างๆ มีสภาพหรือลักษณะ ถูกต้อง คงทน ถาวร สามารถใช้ได้ตามวัตถุประสงค์หรือไม่ ซึ่ง เป็นไปตามหลักประสิทธิผล (Effectiveness) ผลการปฏิบัติราชการ ตามที่บรรลุวัตถุประสงค์ และเป้าหมายของแผนปฏิบัติราชการ ตามที่ได้รับงบประมาณมาดำเนินการ รวมถึงสามารถเทียบเคียงกับ ส่วนราชการหรือหน่วยงาน ๒) วิเคราะห์ผลกระทบ/สิ่งที่กระทบ (Impact) โครงการที่ดำเนินการ ในเชิงคุณภาพ (Qualitative)	๑๐	
๔. แผนงานและ ยุทธศาสตร์การ พัฒนา	๑) วิเคราะห์แผนงาน งาน ที่เกิดจากด้านต่างๆ มีความสอดคล้องกับ ยุทธศาสตร์ขององค์กรปกครองส่วนท้องถิ่นในมิติต่างๆ จนนำไปสู่ การจัดทำโครงการพัฒนาท้องถิ่นโดยใช้ SWOT Analysis/Demand (Demand Analysis)/Global Demand/ Trend หรือหลักการบูรณาการ (Integration) กับองค์กรปกครองส่วน ท้องถิ่นที่มีพื้นที่ติดต่อกัน ๒) วิเคราะห์แผนงาน ที่สอดคล้องกับการแก้ไขปัญหาความยากจน	๑๐	

ประเด็น การพิจารณา	รายละเอียดหลักเกณฑ์	คะแนน เต็ม	คะแนน ที่ได้
๕.๖ โครงการมีความ สอดคล้อง	โครงการมีลักษณะหรือสอดคล้องกับการปรับเปลี่ยนโครงสร้างเศรษฐกิจ ไปสู่ Value-Based Economy หรือเศรษฐกิจที่ขับเคลื่อนด้วยนวัตกรรม ทำน้อย ได้มาก เช่น (๑) เปลี่ยนจากการผลิตสินค้า โภคภัณฑ์ไปสู่สินค้า เชิงนวัตกรรม (๒) เปลี่ยนจากการขับเคลื่อนประเทศด้วย ภาคอุตสาหกรรม ไปสู่การขับเคลื่อนด้วยเทคโนโลยี ความคิดสร้างสรรค์ และนวัตกรรม (๓) เปลี่ยนจากการเน้นภาคการผลิตสินค้าไปสู่การเน้น ภาคบริการมากขึ้น รวมถึงโครงการที่เติมเต็มด้วยวิทยาการ ความคิด สร้างสรรค์ นวัตกรรม วิทยาศาสตร์ เทคโนโลยี และการวิจัยและพัฒนา แล้วต่อยอดความได้เปรียบเชิงเปรียบเทียบ เช่น ด้านการเกษตร เทคโนโลยีชีวภาพ สาธารณสุข วัฒนธรรม ฯลฯ	(๕)	
๕.๗ โครงการ สอดคล้องกับ ยุทธศาสตร์จังหวัด	โครงการพัฒนาท้องถิ่นมีความสอดคล้องกับห้วงระยะเวลาของ แผนพัฒนาจังหวัดที่ได้กำเนิดขึ้น เพื่อขับเคลื่อนการพัฒนาท้องถิ่นเสมือน หนึ่งการขับเคลื่อนการพัฒนาจังหวัด ซึ่งไม่สามารถแยกส่วนใดส่วนหนึ่ง ออกจากกันได้ นอกจากนี้โครงการพัฒนาท้องถิ่นต้องเป็นโครงการ เชื่อมต่อหรือเดินทางไปด้วยกันกับยุทธศาสตร์จังหวัดที่ได้กำหนดขึ้นเป็น ปัจจุบัน	(๕)	
๕.๘ โครงการแก้ไข ปัญหาความยากจน หรือการเสริมสร้างให้ ประเทศชาติมั่นคง มั่งคั่ง ยั่งยืน ภายใต้ หลักประชารัฐ	เป็นโครงการที่ดำเนินการภายใต้พื้นฐานความพอเพียงที่ประชาชน ดำเนินการเองหรือร่วมดำเนินการ เป็นโครงการต่อยอดและขยายได้ เป็น โครงการที่ประชาชนต้องการเพื่อให้เกิดความยั่งยืน ซึ่งมีลักษณะที่จะให้ ท้องถิ่นมีความมั่นคง มั่งคั่ง ยั่งยืน เป็นท้องถิ่นที่พัฒนาแล้วด้วยการ พัฒนาปรัชญาเศรษฐกิจพอเพียง	(๕)	
๕.๙ งบประมาณมี ความสอดคล้องกับ เป้าหมาย(ผลผลิต ของโครงการ)	งบประมาณโครงการพัฒนาจะต้องคำนึงถึงหลักสำคัญ ๕ ประการในการ จัดทำโครงการได้แก่ (๑) ความประหยัด (Economy) (๒) ความมี ประสิทธิภาพ (Efficiency) (๓) ความมีประสิทธิภาพ (Effectiveness) (๔) ความยุติธรรม (Equity) (๕) ความโปร่งใส (Transparency)	(๕)	
๕.๑๐ มีการประมาณ การราคาถูกต้องตาม หลักวิธีการ งบประมาณ	การประมาณราคาเพื่อการพัฒนาต้องให้สอดคล้องกับโครงการถูกต้อง ตามหลักวิชาการทางช่าง หลักของราคากลาง ราคากลางท้องถิ่น มีความ โปร่งใสในการกำหนดราคาและตรวจสอบในเชิงประจักษ์	(๕)	

ประเด็น การพิจารณา	รายละเอียดหลักเกณฑ์	คะแนน เต็ม	คะแนน ที่ได้
๕.๑๑ มีการกำหนด ตัวชี้วัด (KPI) และ สอดคล้องกับ วัตถุประสงค์และผลที่ คาดว่าจะได้รับ	มีการกำหนดตัวชี้วัดผลงาน (Key Performancy Indicator : KPI) ที่ สามารถ วัด ได้ (measurable) ใช้ บ อ ก ประ สิ ท ธิ ผล (effectiveness) ใช้บอกระสิทธิภาพ (efficiency) ได้ เช่น การ กำหนดความพึงพอใจ การกำหนดร้อยละ การกำหนดอันเกิดจาก ผลของวัตถุประสงค์ที่เกิดขึ้นที่สิ่งที่ได้รับ (การคาดการณ์ คาดว่าจะ ได้รับ)	(๕)	
๕.๑๒ ผลที่คาดว่าจะ ได้รับสอดคล้องกับ วัตถุประสงค์	ผลที่ได้รับเป็นสิ่งที่เกิดขึ้นได้จริงจากการดำเนินการตามโครงการ พัฒนาซึ่งสอดคล้องกับวัตถุประสงค์ที่ตั้งไว้ การได้ผลหรือผลที่ เกิดขึ้นจะต้องเท่ากับวัตถุประสงค์หรือมากกว่าวัตถุประสงค์ ซึ่งการ เขียนวัตถุประสงค์ควรคำนึงถึง (๑) มีความเป็นไปได้และมีความ เฉพาะเจาะจง ในการดำเนินงานตามโครงการ (๒) วัดและ ประเมินผลระดับของความสำเร็จได้ (๓) ระบุสิ่งที่ต้องการดำเนินงาน อย่างชัดเจนและเฉพาะเจาะจงมากที่สุดและสามารถปฏิบัติได้ (๔) เป็นเหตุเป็นผล สอดคล้องกับความเป็นจริง (๕) ส่งผลต่อการบ่ง บอกรเวลาได้	(๕)	
รวมคะแนน		๑๐๐	

สรุปรายงานผลการดำเนินการ ประจำปีงบประมาณ พ.ศ.						
ลำดับ ที่	รายการ	โครงการ	งบประมาณ	โครงการที่สามารถดำเนินการได้ (..... โครงการ)		
				คิดเป็นร้อยละ ของแผนพัฒนา ท้องถิ่น	คิดเป็นร้อยละ ของแผนการ ดำเนินงาน	คิดเป็นร้อยละ ของข้อบัญญัติ+ เงินสะสม
๑	บรรจุในแผนพัฒนา ท้องถิ่น					
๒	ตั้งในข้อบัญญัติ งบประมาณ					
๓	จากเงินสะสม					
๔	จัดทำแผนการ ดำเนินงาน - ข้อบัญญัติ = + - เงินสะสม =					
๕	สามารถดำเนินการได้ - ข้อบัญญัติ = + - เงินสะสม =					

(๑.๒) การวัดผลในเชิงคุณภาพ (Quality)

การจัดผลเชิงคุณภาพ ใช้การสำรวจความพึงพอใจในการวัดผลเชิงคุณภาพโดยภาพรวม โดยได้มีการประเมินความพึงพอใจ ซึ่งการประเมินความพึงพอใจทำให้ทราบถึงผลเชิงคุณภาพในการดำเนินงานของเทศบาลในภาพรวม

โดยเครื่องมือที่ใช้ในการประเมินความพึงพอใจ มีดังนี้

แบบที่ ๓/๓ แบบประเมินความพึงพอใจต่อผลการดำเนินงานขององค์กรปกครองส่วนท้องถิ่น

แบบที่ ๓/๔ แบบประเมินความพึงพอใจของผู้รับบริการในงานบริการขององค์กรปกครองส่วนท้องถิ่น (ให้หน่วยงานภายนอกดำเนินการ)

๔.๔ ข้อเสนอแนะในการจัดทำแผนพัฒนาท้องถิ่นใน

(๑) ผลกระทบนำไปสู่ออนาคต

(๑.๑) ปัญหาสาธารณสุขต่างๆ ที่เกิดขึ้นในองค์กรปกครองส่วนท้องถิ่น อันได้แก่ ภัยแล้ง วาตะภัย น้ำท่วม อัคคีภัย ที่เกิดขึ้นและส่งผลกระทบต่อประชาชนในพื้นที่ เกิดความเสียหายทั้งชีวิตและทรัพย์สิน แนวทางการแก้ไข คือพิจารณาวางแผนการดำเนินการป้องกัน ก่อนเกิดเหตุ ระหว่างเกิดเหตุ หลังเกิดเหตุ บรรจุแผนงาน โครงการ กิจกรรม การให้ความช่วยเหลือต่างๆ จัดตั้งศูนย์ช่วยเหลือประชาชนขององค์กรปกครองส่วนท้องถิ่น เพื่อสามารถดำเนินการได้ทันท่วงที

(๑.๒) ปัญหาโรคระบาดที่เกิดจากคน เกิดจากสัตว์ ที่ส่งผลอันตราย หรือคร่าต่อชีวิตประชาชน และสัตว์ต่างๆ ในตำบล ซึ่งได้แก่ โรคไข้หวัดใหญ่ ไข้หวัดนก โรคมือ เท้า ปาก ที่เกิดขึ้นกับเด็กๆ โรคพิษสุนัขบ้า แนวทางการแก้ไขปัญหา คือ ฝึกอบรม ประชาสัมพันธ์ รมณรงค์การป้องกัน ลงพื้นที่ระงับการเกิดโรคระบาด การทำลาย การรักษา

(๑.๓) ปัญหาประชาชนมีรายได้น้อย การศึกษาต่ำ ประชาชนในตำบลยังมีคนรายได้น้อย มีหนี้สินเยอะ ไม่เพียงพอในการดำรงชีวิต ค่าครองชีพสูง แนวทางการแก้ไขปัญหา ให้ความรู้เกี่ยวกับการประกอบอาชีพ สาธิตการประกอบอาชีพ ช่วยเหลือประชาชนซ่อมแซมบ้านคนจน ผู้มีรายได้น้อย ส่งเสริมด้านการศึกษาโดยการ จัดบริการสาธารณสุขด้านการศึกษา การจัดตั้งศูนย์พัฒนาเด็กเล็ก สนับสนุนกิจกรรมต่างๆ ให้กับเด็กนักเรียน จ้างเด็กนักเรียนในช่วงปิดภาคเรียนเพื่อมีรายได้

(๑.๔) ปัญหายาเสพติดในตำบล ในพื้นที่ยังไม่พบว่ามีการค้ายาเสพติด และยังไม่พบรายงานว่ามีผู้ติดยาเสพติด แต่เพื่อเป็นการป้องกัน มีแนวทางการป้องกัน โดยการลงพื้นที่ค้นหา การรณรงค์ป้องกัน การให้ความรู้กับประชาชนได้ทราบถึงโทษของยาเสพติด

(๑.๕) ปัญหาการสัญจรไปมาของประชาชนในตำบล เนื่องจาก ในตำบลด้านโครงสร้างพื้นฐาน เส้นทางคมนาคมบางหมู่บ้านยังเป็น ถนนดิน ถนนลูกรัง ช่วงฤดูฝนถนนลื่น เป็นหลุมเป็นบ่อ เกิดปัญหาในการสัญจรไปมาของประชาชน เสี่ยงต่อการเกิดอุบัติเหตุ การคมนาคมล่าช้า แนวทางการแก้ไข จัดทำแผนงาน โครงการก่อสร้างถนนในเส้นทางสำคัญ พิจารณาเสนอสนับสนุนจากหน่วยงานอื่น

(๒) ข้อสังเกต ข้อเสนอแนะ ผลจากการพัฒนา

(๒.๑) ข้อสังเกต จากการสำรวจข้อมูล การลงพื้นที่ในตำบล จะเห็นว่าประชาชนยังมีปัญหาที่จะต้องดำเนินการแก้ไขอยู่มาก ดังนี้ ด้านการศึกษา สาธารณสุข ความมั่นคงปลอดภัยในชีวิตและทรัพย์สิน การศาสนา ศิลปวัฒนธรรม ประเพณี กีฬา สถานที่พักผ่อนหย่อนใจ สวัสดิการสังคม การเกษตร เศรษฐกิจ อุตสาหกรรม การพัฒนาอาชีพ เส้นทางคมนาคมขนส่ง/ไฟฟ้า/น้ำประปา/แหล่งน้ำเพื่ออุปโภค – บริโภค ด้านทรัพยากรและสิ่งแวดล้อม ชยะมูลฝอยและสิ่งปฏิกูล จากปัญหาด้านต่างๆ ประชาชนไม่สามารถแก้ไขปัญหาเองได้จึงต้องเสนอให้องค์กรปกครองส่วนท้องถิ่นแก้ไข ทำให้มีการเสนอโครงการเข้ามาเป็นจำนวนมาก ซึ่งงบประมาณขององค์กรปกครองส่วนท้องถิ่นนั้นมีจำกัดไม่เพียงพอต่อการจัดการได้

(๒.๒) ข้อเสนอแนะ จากข้อสังเกตดังกล่าว มีข้อเสนอแนะในการแก้ไขปัญหาต่างๆ ดังนี้ ปัญหาต่างๆ ที่ถูกเสนอมายังองค์กรปกครองส่วนท้องถิ่น นั้น ควรนำมาพิจารณาจัดลำดับความสำคัญโดยประชาคมท้องถิ่น ซึ่งมีหลายภาคส่วน ประกอบไปด้วย คณะกรรมการพัฒนาขององค์กรปกครองส่วนท้องถิ่น สมาชิกสภาท้องถิ่น ผู้นำหมู่บ้าน ตัวแทนส่วนราชการ รัฐวิสาหกิจ หน่วยงานที่เกี่ยวข้อง ประชาชนทั่วไป ร่วมกันพิจารณาจัดลำดับความสำคัญของโครงการ และพิจารณาบรรจุเข้าแผนพัฒนาท้องถิ่นต่อไป กรณีโครงการที่เกินศักยภาพก็ให้องค์กรปกครองส่วนท้องถิ่นเสนอขอรับการสนับสนุนจากหน่วยงานอื่น

(๒.๓) ผลจาก...

(๒.๓) ผลจากการพัฒนา จากการพัฒนาที่ผ่านมาพบว่าองค์กรปกครองส่วนท้องถิ่นได้แก้ไขปัญหาให้กับประชาชนได้ในหลายเรื่อง และครอบคลุมทุกด้าน มีผลการประเมินอยู่ในเกณฑ์ที่ดี ประชาชนมีความพึงพอใจ แต่ก็ยังมีปัญหาที่จะต้องแก้ไขต่อไป ไม่ว่าจะเป็นด้านสิ่งแวดล้อมที่ยังมีการเผาหญ้า อ้อย ตอข้าวในช่วงเวลาเก็บเกี่ยว การเลี้ยงสัตว์ วัว ควาย หมู ที่ส่งกลิ่นเหม็นรำคาญ ยังมีในพื้นที่ เส้นทางคมนาคมยังไม่ครบ