



ร่างแผนพัฒนาท้องถิ่น (พ.ศ.๒๕๖๑-๒๕๖๕)

องค์การบริหารส่วนตำบลกุตุผีง
อำเภอสุวรรณคูหา จังหวัดหนองบัวลำภู



จัดทำโดย

สำนักปลัดองค์การบริหารส่วนตำบลกุตุผีง

งานวิเคราะห์นโยบายและแผน

โทร ๐ - ๔๒๓๗-๒๒๘๙

คำนำ

ตามระเบียบกระทรวงมหาดไทย ว่าด้วยจัดทำแผนพัฒนาขององค์กรปกครองส่วนท้องถิ่น พ.ศ. ๒๕๔๘ และหนังสือชักชวนแนวทางการทบทวนแผนพัฒนาท้องถิ่น พร้อมทั้งกำหนดระยะเวลาแผนพัฒนาท้องถิ่น เป็นระยะเวลาห้าปี (พ.ศ.๒๕๖๑ – ๒๕๖๕) ซึ่งถือว่าเป็นแผนพัฒนา ขององค์กรปกครองส่วนท้องถิ่นที่สอดคล้อง กับแผนยุทธศาสตร์การพัฒนา อันมีลักษณะเป็นการกำหนดรายละเอียดแผนงาน โครงการพัฒนาที่จัดทำขึ้น สำหรับปีงบประมาณแต่ละปี ซึ่งมีความต่อเนื่องและเป็นแผนก้าวหน้า ครอบคลุมระยะเวลาห้าปี อีกทั้งยังเป็น กรอบในการจัดทำงบประมาณรายจ่ายประจำปีและงบประมาณรายจ่าย เพิ่มเติม รวมทั้งวางแนวทางเพื่อให้มีการ ปฏิบัติให้บรรลุวัตถุประสงค์ตามโครงการ/กิจกรรม ที่กำหนดไว้ในแผนพัฒนา และเมื่อได้ดำเนินการจัดทำ แผนพัฒนาไปแล้ว หากองค์กรปกครองส่วนท้องถิ่นต้องแก้ไข เพิ่มเติม หรือเปลี่ยนแปลงแผนพัฒนา ก็สามารถทำได้ โดยอาศัยอำนาจตามระเบียบกระทรวงมหาดไทยว่าด้วย การจัดทำแผนพัฒนาขององค์กรปกครองส่วนท้องถิ่น พ.ศ.๒๕๔๘ แก้ไขเพิ่มเติมถึง (ฉบับที่ ๓) พ.ศ.๒๕๖๑ หมวด ๔ ข้อ ๒๒ และข้อ ๒๒/๑ ๒๒/๒

องค์การบริหารส่วนตำบลกุดผึ้ง มีภารกิจสำคัญในการพัฒนาท้องถิ่นในเขตพื้นที่รับผิดชอบเพื่อ พัฒนาคุณภาพชีวิตของประชาชนในส่วนรวมให้ดีขึ้น และได้มีการจัดทำแผนพัฒนา (พ.ศ.๒๕๖๑-๒๕๖๕) ตาม นโยบายของรัฐเพื่อให้มีความสอดคล้องเชื่อมโยงกับแผนพัฒนาจังหวัด และแผนพัฒนาภาค เพื่อให้สามารถ แก้ปัญหา ความจำเป็นเร่งด่วน ทันท่วงทีสถานการณ์ในปัจจุบัน บรรเทาความเดือดร้อนของประชาชน อีกทั้งใช้เป็นกรอบในการพิจารณาจัดสรรงบประมาณต่อไป

สารบัญ

เรื่อง	หน้า
ส่วนที่ 1 สภาพทั่วไปและข้อมูลพื้นฐาน	1 - 13
ส่วนที่ 2 สรุปผลการพัฒนาท้องถิ่นตามแผนพัฒนาท้องถิ่น (พ.ศ. 2561-2565)	14 - 24
1. สรุปผลการดำเนินงานตามงบประมาณที่ได้รับ และการเบิกจ่ายงบประมาณ ในปีงบประมาณ พ.ศ. 2557-2560	14-23
2. ผลที่ได้รับจากการดำเนินงานในปีงบประมาณ พ.ศ. 2557-2560	23
3. สรุปปัญหาอุปสรรคการดำเนินงานที่ผ่านมาและแนวทางการแก้ไข ปีงบประมาณ พ.ศ. 2557-2560	23-24
ส่วนที่ 3 ยุทธศาสตร์องค์การปกครองส่วนท้องถิ่น	25 - 58
1. ความสัมพันธ์ระหว่างแผนพัฒนาระดับมหภาค	25-33
2. ยุทธศาสตร์ขององค์การปกครองส่วนท้องถิ่น	33- 39
3. การวิเคราะห์เพื่อพัฒนาท้องถิ่น	39-58
ส่วนที่ 4 การนำแผนพัฒนาท้องถิ่นสู่ปฏิบัติการปฏิบัติ	59 - 125
1. ยุทธศาสตร์การพัฒนาและแผนงาน	59
2. บัญชีโครงการพัฒนาท้องถิ่น	
2.1 ยุทธศาสตร์ด้านการพัฒนาเศรษฐกิจชุมชนและการแก้ไขปัญหาความยากจน	60-70
2.2 ยุทธศาสตร์ด้านโครงสร้างพื้นฐาน	71-90
2.3 ยุทธศาสตร์การพัฒนาด้านการบริหารจัดการและอนุรักษ์ทรัพยากรธรรมชาติและสิ่งแวดล้อม อย่างยั่งยืน	91-94
2.4 ยุทธศาสตร์ด้านพัฒนาศิลปวัฒนธรรม จารีตประเพณีและภูมิปัญญาท้องถิ่น	95-99
2.5 ยุทธศาสตร์ด้านการบริหารจัดการบ้านเมืองที่ดี	100-108
2.6 ยุทธศาสตร์ด้านการส่งเสริมคุณภาพชีวิต	109-118
2.7 ยุทธศาสตร์ด้านการพัฒนาการท่องเที่ยวและการกีฬา	119-121
2.8 บัญชีสรุปโครงการพัฒนาท้องถิ่น (พ.ศ.2561-2565)	122-123
3. บัญชีครุภัณฑ์ แผนพัฒนาท้องถิ่นสี่ปี (พ.ศ.2561-2565)	124-125
ส่วนที่ 5 การติดตามและประเมินผล	126 - 142
1. การติดตามและประเมินผลยุทธศาสตร์	126-131
2. การติดตามและประเมินผลโครงการ	131-137
3. สรุปผลการพัฒนาท้องถิ่นในภาพรวม	137-140
4. ข้อเสนอแนะในการจัดทำแผนพัฒนาท้องถิ่นในอนาคต	140-142



ส่วนที่ ๑

สภาพทั่วไปและข้อมูลพื้นฐาน

๑. ด้านกายภาพ

๑.๑ ที่ตั้งของหมู่บ้านหรือชุมชน

องค์การบริหารส่วนตำบลกุดผึ้ง เป็นหน่วยการปกครองท้องถิ่นรูปแบบหนึ่ง ที่มีวิวัฒนาการมาจากสภาตำบลเนื่องจากรัฐบาลในสมัยนั้น มีนโยบายที่จะกระจายอำนาจการปกครองลงสู่ประชาชนให้มากขึ้น จึงพิจารณาปรับปรุงกฎหมายที่เกี่ยวกับ “สภาตำบล” ที่มีอยู่เดิมเสียใหม่ มีการประกาศใช้พระราชบัญญัติสภาตำบลและองค์การบริหารส่วนตำบล พ.ศ. ๒๕๓๗ โดยให้มีการยกฐานะสภาตำบลที่มีรายได้ตามเกณฑ์ที่กำหนดขึ้นเป็นองค์การบริหารส่วนท้องถิ่นรูปแบบใหม่ เรียกว่า “องค์การบริหารส่วนตำบล” และต่อมาได้มีการแก้ไขปรับปรุงพระราชบัญญัติจนถึงฉบับที่ ๖ พ.ศ. ๒๕๕๒ ประกาศใช้เมื่อ ๒๖ พฤศจิกายน ๒๕๓๗ องค์การบริหารส่วนตำบลมีฐานะเป็นนิติบุคคล และเป็นราชการบริหารส่วนท้องถิ่น องค์การบริหารส่วนตำบลกุดผึ้งสำนักงานตั้งอยู่หมู่ที่ ๑ ตำบลกุดผึ้ง อำเภอสุวรรณคูหา จังหวัดหนองบัวลำภู อยู่ห่างทิศเหนือของจังหวัดหนองบัวลำภู ระยะห่างจากอำเภอสุวรรณคูหา ๔ กิโลเมตรและห่างจากจังหวัด ๕๘ กิโลเมตร

๑.๒ ลักษณะภูมิประเทศ

บริเวณโดยรอบเป็นที่ลุ่มลาดเอียงลงสู่ห้วยน้ำโมง ประกอบด้วยทุ่งนา ป่าไม้ และภูเขา พื้นที่ส่วนใหญ่เป็นดินปนทรายและดินลูกรัง ชั้นล่างเป็นดินดานไม่เก็บน้ำหรือไม่อุ้มน้ำในฤดูแล้ง มีลำห้วยต่าง ๆ ไหลผ่าน เช่น ห้วยน้ำโมง ห้วยยาง ห้วยบน ห้วยน้ำก่ง ห้วยฮวก ห้วยทามคำไฮ เป็นต้น

ที่ตั้ง ตำบลกุดผึ้ง มีจำนวนทั้งหมด ๑๑ หมู่บ้าน ซึ่งมีอาณาเขตติดต่อกับพื้นที่ใกล้เคียง ดังนี้

ทิศเหนือ	มีอาณาเขตติดกับ ตำบลนาสี อำเภอสุวรรณคูหา จังหวัดหนองบัวลำภู
ทิศใต้	มีอาณาเขตติดกับ ตำบลนาด่าน ตำบลนาดี อำเภอสุวรรณคูหา จังหวัดหนองบัวลำภู
ทิศตะวันออก	มีอาณาเขตติดกับ ตำบลจำปาโมง อำเภอบ้านฝาง จังหวัดอุดรธานี
ทิศตะวันตก	มีอาณาเขตติดกับ ตำบลบ้านโคก อำเภอสุวรรณคูหา จังหวัดหนองบัวลำภู
พื้นที่	องค์การบริหารส่วนตำบลกุดผึ้ง มีจำนวน ๙๙ ตารางกิโลเมตร

๑.๓ ลักษณะภูมิอากาศ

๑. ฤดูฝน เริ่มตั้งแต่กลางเดือนพฤษภาคม ถึง ปลายตุลาคม ระยะเวลาจะได้รับอิทธิพลลมตะวันตกเฉียงใต้ หย่อมความกดอากาศสูงอยู่ที่มหาสมุทรอินเดีย ลมนี้จะพัดความชุ่มชื้นจากมหาสมุทรอินเดียมาปกคลุมประเทศไทย ร่องความกดอากาศต่ำ จะเคลื่อนที่จากภาคใต้พัดผ่านมายังภาคตะวันออกเฉียงเหนือ รวมทั้งจังหวัดหนองบัวลำภู ทำให้มีฝนตกชุก เดือนที่มีปริมาณน้ำฝนมากที่สุดได้แก่เดือนสิงหาคม

๒. ฤดูหนาว เริ่มตั้งแต่ปลายเดือนตุลาคม ถึง กลางเดือนกุมภาพันธ์ ระยะเวลาได้รับอิทธิพลของลมมรสุมตะวันออกเฉียงเหนือ หย่อมความกดอากาศสูงอยู่ที่ประเทศรัสเซีย จีน และได้พัดเอาอากาศหนาวเย็นมาปกคลุมประเทศไทย โดยเฉพาะภาคเหนือ ภาคตะวันออกเฉียงเหนือ จะได้รับอิทธิพลจากลมชนิดนี้มาก ทำให้อากาศหนาวเย็นทั่วไปทั้งจังหวัดหนองบัวลำภู เดือนที่มีอากาศหนาวมากได้แก่ เดือนมกราคม

๓. ฤดูร้อน เริ่มตั้งแต่ กลางเดือนกุมภาพันธ์ ถึงปลายเดือนพฤษภาคม อากาศจะร้อน อบอ้าวทั่วทุกเขตพื้นที่ของจังหวัด เพราะระยะนี้เป็นช่วงปลอดลมมรสุม เดือนที่มีอากาศร้อนที่สุด คือเดือนเมษายน

๑.๔ ลักษณะดิน

โดยทั่วไปมีลักษณะเป็นที่ราบเป็นจุดตั้งชุมชน บริเวณโดยรอบเป็นที่ลุ่มลาดเอียงลงสู่ห้วยโหม่ง ประกอบด้วยทุ่งนา ป่าไม้ และภูเขา พื้นที่ส่วนใหญ่เป็นดินปนทรายและดินลูกรัง ชั้นล่างเป็นดินดานไม่เก็บน้ำหรือไม่อุ้มน้ำในฤดูแล้ง

๑.๕ ลักษณะแหล่งน้ำ

คุณภาพแหล่งน้ำ โดยทั่วไป สภาพแหล่งน้ำ ลำคลอง ห้วย อยู่ในสภาพตื้นเขิน ทำให้สามารถใช้ประโยชน์ได้ไม่เต็มที่ ระบบจัดการด้านสิ่งแวดล้อมยังมีปัญหา คือ ระบบระบายน้ำ เนื่องจาก สภาพภูมิประเทศที่เป็นราบลุ่มและบริเวณโดยรอบองค์การบริหารส่วนตำบลกุดผึ้งมีปัญหาเรื่องน้ำท่วม ยังไม่มีระบบระบายน้ำที่ถูกต้องและเหมาะสม ทำให้ปัญหาน้ำท่วมขังระยะสั้น ๆ เมื่อฝนตกหนัก

ประเภททรัพยากรแหล่งน้ำ ได้แก่ ลำห้วย และลำคลอง

จำนวนทรัพยากรแหล่งน้ำ มีลำห้วย จำนวน ๗ แห่ง หนองน้ำ จำนวน ๑ แห่ง อ่างเก็บน้ำ ๑ แห่ง ดังนี้

- | | |
|-------------------|-----------------------|
| ๑) ลำห้วยน้ำโหม่ง | ๖) ลำห้วยโคโล่ |
| ๒) ลำห้วยยาง | ๗) อ่างเก็บน้ำทามคำไฮ |
| ๓) ลำห้วยบน | ๘) อ่างเก็บน้ำอ่อนซอน |
| ๔) ลำห้วยน้ำกง | |
| ๕) ลำห้วยฮวก | |

๑.๖ ลักษณะของไม้และป่าไม้

เป็นพื้นที่ราบลุ่ม ด้วยทุ่งนา ป่าเบญจพรรณ ลักษณะทั่วไปเป็นป่าโปร่ง พื้นที่ป่าไม้ไม่รกทึบ มีไม้ไผ่ชนิดต่างๆ ขึ้นอยู่มาก มีอยู่ทั่วไปตามภาคต่างๆ ที่เป็นที่ยราบ หรือตามเนินเขา พันธุ์ไม้จะผลัดใบในฤดูแล้ง การกระจายของป่าเบญจพรรณในประเทศไทย พบในภาคเหนือ ภาคกลาง และภาคอีสาน ครอบคลุมต่ำลงไปจนถึงจังหวัดประจวบคีรีขันธ์ตอนบน มีปรากฏที่ระดับความสูงตั้งแต่ ๕๐ เมตร ถึง ๘๐๐ เมตร หรือสูงกว่านี้ในบางจุด

๒. ด้านการเมือง/การปกครอง

๒.๑ เขตการปกครอง

เขตการปกครอง องค์การบริหารส่วนตำบลกุดผึ้ง ได้แบ่งเขตการปกครองออกเป็น ๒ ตำบล ๑๑ หมู่บ้าน ดังนี้

๑. ตำบลกุดผึ้ง ประกอบด้วย ๗ หมู่บ้าน

- | | |
|-------------------|--------|
| ๑. บ้านกุดผึ้ง | หมู่ ๑ |
| ๒. บ้านเชียงฮาย | หมู่ ๓ |
| ๓. บ้านโนนป่าหวาน | หมู่ ๔ |
| ๔. บ้านนาไก่อ | หมู่ ๕ |
| ๕. บ้านนาไร่เดียว | หมู่ ๖ |
| ๖. บ้านหินนกยูง | หมู่ ๗ |
| ๗. บ้านนาคำน้อย | หมู่ ๘ |

๒. ตำบลสุวรรณคูหา ประกอบด้วย ๔ ชุมชน

- | | |
|-------------------|--------|
| ๑. บ้านทรายทอง | หมู่ ๑ |
| ๒. บ้านภูวงค์ | หมู่ ๒ |
| ๓. บ้านพนมพัฒนา | หมู่ ๕ |
| ๔. บ้านหนองกุงใต้ | หมู่ ๗ |

๒.๒ การเลือกตั้ง

ในเขตองค์การบริหารส่วนตำบลกุดผึ้ง ประชาชนได้เข้ามามีส่วนร่วมในทางการเมืองการปกครองตนเองในรูปของผู้ใหญ่บ้าน ผู้ช่วยผู้ใหญ่บ้าน สมาชิกสภาองค์การบริหารส่วนตำบล กรรมการคุ้ม, ประชาคมหมู่บ้าน เพื่อทำหน้าที่ในการเข้ามามีส่วนร่วมในการกำหนดนโยบายของท้องถิ่น เสนอปัญหาและความต้อง และร่วมกับองค์การบริหารส่วนตำบล ในลักษณะของการ “ร่วมคิด ร่วมทำ ร่วมรับผิดชอบ ร่วมรับผลประโยชน์”

ปัญหาอุปสรรค คือ ประชาชนส่วนใหญ่ยังไม่เข้าใจในการเลือกตั้งผู้บริหารท้องถิ่นว่าคณะผู้บริหารที่ได้รับการได้เลือกเข้ามานั้นมีความสำคัญอย่างไร มีภารกิจอะไรบ้าง โดยเฉพาะในเรื่องการบริหารการพัฒนาท้องถิ่นให้เกิดความเจริญรุ่งเรือง จึงไม่ให้ความสำคัญในการออกมาใช้สิทธิเท่าที่ควร

๒.๒.๑ โครงสร้าง การบริหารงาน แบ่งออกเป็น ๒ ส่วน คือ ด้านการเมือง ประกอบด้วย นายกองค้การ บริหารส่วนตำบล รองนายกองการบริหารส่วนตำบล เลขานุการนายก และสมาชิกองค์การบริหารส่วนตำบล และ ด้านการบริหาร ประกอบด้วยส่วนราชการและพนักงานประจำ ดังนี้

โครงสร้างองค์การบริหารส่วนตำบลกุดผึ้ง

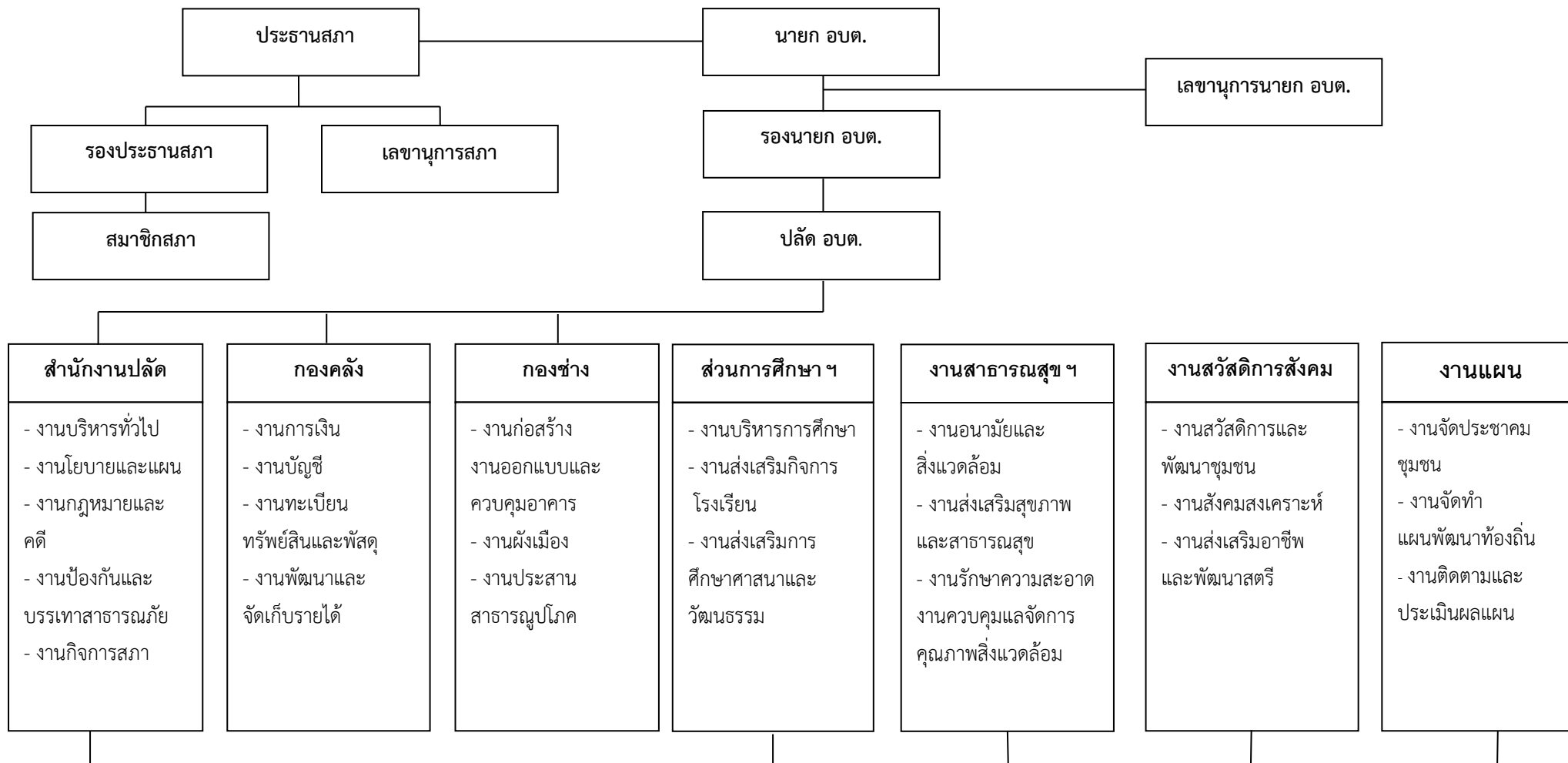

โครงสร้างด้านการเมือง ประกอบด้วย

คณะผู้บริหารองค์การบริหารส่วนตำบลกุดผึ้ง

นายกองค์การบริหารส่วนตำบล นายพิศาล คำบึงกลาง

เลขานุการ ๑. นายบัวลี สายสุด

รองนายกองค์การบริหารส่วนตำบล

๑. นายอดุลย์ศักดิ์ เสนาชัย

๒. นายประสิทธิ์ ทองยุทธ

สภาองค์การบริหารส่วนตำบลกุดผึ้ง

ประธานสภาองค์การบริหารส่วนตำบล

นายอ่อน จันทรัตน์

รองประธานสภาองค์การบริหารส่วนตำบล

นายดาวเรือง พรหมศรี

เลขานุการสภาฯ

นายแถว เขื่อนไชย

สมาชิกสภาองค์การบริหารส่วนตำบล

ตำบลกุดผึ้ง

นายสุวิทย์ พากุล อบต. หมู่ ๑

นายแถว เขื่อนไชย อบต. หมู่ ๑

นายสมบูรณ์ นาคาคี อบต. หมู่ ๑

นายวีระ นามมี อบต. หมู่ ๓

นายอำพร ทองบัว อบต. หมู่ ๓

นายสุพจน์ พรหมลา อบต. หมู่ ๔

นายจิระศักดิ์ สมศรี อบต. หมู่ ๕

นายดำรง บุญเกิด อบต. หมู่ ๖

นายวารี ศรีชัย อบต. หมู่ ๗

นายอินตอง หล้าฤทธิ์ อบต. หมู่ ๗

นางประยัติ จันทะพอง อบต. หมู่ ๘

นายพงษ์ศักดิ์ ภูมิฐาน อบต. หมู่ ๘

ตำบลสุวรรณคูหา

นายปรีชา ขวัญแก้ว อบต. หมู่ ๑

นายวิจิตร ผิวเหลือง อบต. หมู่ ๑

นายธนา เหมือนหล้า อบต. หมู่ ๒

นายบุญมี ฟ้าฝน อบต. หมู่ ๒

นายสวาย กลางแม่ อบต. หมู่ ๕

นางแดง วันชัย อบต. หมู่ ๕

นายวิรัตน์ ชินวงศ์ อบต. หมู่ ๗

๒.๒.๒ โครงสร้างด้านการบริหาร

องค์การบริหารส่วนตำบลกุดผึ้ง แบ่งส่วนราชการเป็น ๔ ส่วน มีอัตรากำลัง บริหารท้องถิ่นระดับกลาง ๑ คน บริหารท้องถิ่นระดับต้น ๒ คน พนักงานองค์การบริหารส่วนตำบล ๑๒ คน ครู ๘ คน ผู้ดูแลเด็ก ๕ คน ลูกจ้างภารกิจ ๑๐ คน พนักงานจ้างชั่วคราว ๒ คน รวมทั้งสิ้น ๔๐ คน

สังกัด	จำนวนพนักงาน แยกตามระดับ								ลูกจ้าง		รวม
	ปฏิบัติงาน	ชำนาญงาน	ปฏิบัติการ/คศ.๑	ชำนาญการ/คศ.๒	อำนวยการระดับต้น	อำนวยการระดับกลาง	บริหารท้องถิ่นระดับต้น	บริหารงานท้องถิ่นระดับกลาง	ภารกิจทั่วไป/ผู้ดูแลเด็ก	ลูกจ้างชั่วคราว	
สำนักปลัด	๓		๔				๑	๑	๕	๑	๑๕
กองคลัง		๑		๑					๓		๕
ส่วนการศึกษาฯ			๓	๕					๗		๑๕
กองช่าง	๑	๑			๑				๓		๖
รวม	๔	๒	๗	๖	๑		๑	๑	๑๘	๑	๔๑

ที่มา : องค์การบริหารส่วนตำบลกุดผึ้ง มิถุนายน ๒๕๖๓

2.2.3 การคลังขององค์การบริหารส่วนตำบล รายรับขององค์การบริหารส่วนตำบลประกอบด้วย รายได้ และเงินอื่น ดังนี้

รายได้ ประกอบด้วย

- ภาษีอากรซึ่งองค์การบริหารส่วนตำบลมีอำนาจจัดเก็บ เช่น ภาษีโรงเรือนและที่ดิน ภาษีป้าย อากรฆ่าสัตว์ หรือที่รัฐบาลจัดเก็บแล้วโอนทั้งหมดหรือบางส่วนให้แก่องค์การบริหารส่วนตำบล เช่น ภาษีการค้า ภาษีและค่าธรรมเนียมรถยนต์และล้อเลื่อน ภาษีสุรา ภาษีสรรพสามิต
- ค่าธรรมเนียม ค่าปรับและใบอนุญาต ซึ่งองค์การบริหารส่วนตำบลมีอำนาจจัดเก็บหรือที่รัฐบาลจัดเก็บแล้ว โอนทั้งหมดหรือบางส่วนให้องค์การบริหารส่วนตำบลตามกฎหมายกำหนด เช่น ค่าธรรมเนียมเกี่ยวกับการฆ่าสัตว์ ค่าธรรมเนียมใบอนุญาตขายสุรา ฯลฯ
- รายได้จากทรัพย์สิน เป็นรายได้ที่เกิดจากดอกเบี้ยเงินฝาก และจากการให้เช่าสถานที่ หรือที่ดินซึ่งเป็นทรัพย์สินขององค์การบริหารส่วนตำบลหรืออยู่ในความควบคุมดูแลขององค์การบริหารส่วนตำบล เช่น ค่าเช่าที่ดิน ค่าเช่าสถานที่ พันธบัตร หรือเงินกู้ หรือเงินฝาก ฯลฯ
- รายได้จากสาธารณูปโภคและการพาณิชย์ เช่น เงินเหลือจ่ายท้องถิ่น จากการประปา ฯลฯ
- เงินอุดหนุนที่รัฐบาลหรือหน่วยงานอื่นจัดสรรให้ เช่น เงินอุดหนุนทั่วไป, เงินอุดหนุนเฉพาะกิจ รายได้เบ็ดเตล็ดซึ่งเป็นรายได้ที่ไม่เข้าลักษณะรายได้หมวดหนึ่งหมวดใดดังกล่าวข้างต้น เช่น เงินที่มีผู้อุทิศให้

๖.รายรับองค์การบริหารส่วนตำบลกุด้มั้ง

หมวด /ประเภท	ปี ๒๕๖๐	ปี ๒๕๖๑	ปี ๒๕๖๒	ประมาณการ ปี ๒๕๖๓	รวมทั้งสิ้น
หมวดภาษีอากร	๘๒,๖๗๙.๐๑	๘๓,๓๖๖.๓๓	๑๐๘,๒๙๑.๖๗	๘๓,๓๖๖	๓๕๗,๗๐๓.๙๙
หมวดค่าธรรมเนียม ค่าปรับ และใบอนุญาต	๒๖,๓๗๐.๘๔	๓๔,๐๐๑.๕๐	๒๐,๘๖๔.๖๐	๓๔,๐๐๑	๑๑๕,๒๓๗.๙๔
หมวดรายได้จากทรัพย์สิน	๗๖,๙๓๓.๓๒	๑๑๒,๐๐๖.๖๓	๑๒๓,๒๙๕.๓๔	๑๑๒,๐๐๖	๔๒๔,๒๔๑.๒๙
หมวดรายได้จากสาธารณูปโภค และการพาณิชย์	๑๑๑,๗๓๑.๐๐	๑๖,๕๗๖.๐๐	๑๗๕,๔๒๒.๐๐	๑๖,๕๗๖.๐๐	๓๒๐,๓๐๕
หมวดรายได้เบ็ดเตล็ด	๓๐๐	๒,๑๒๐.๐๐	๖,๕๒๘.๙๘	๐๐.๐๐	๘,๙๔๘.๙๘
หมวดภาษีจัดสรร	๑๕,๖๕๐,๔๔๓.๖๘	๑๗,๘๐๐,๑๘๘.๕๕	๑๗,๐๙๘,๑๘๒.๙๔	๑๗,๘๐๐,๑๘๖	๖๘,๓๔๙,๐๐๑.๑๗
หมวดเงินอุดหนุนทั่วไป	๑๗,๔๔๘,๗๘๙.๙๕	๑๗,๔๗๐,๗๘๔.๐๐	๑๘,๗๘๗,๔๗๘.๗๐	๑๗,๔๗๐,๗๘๔	๗๑,๑๗๗,๘๓๖.๖๕
รวม	๓๓,๓๙๗,๒๔๖.๙๖	๓๕,๕๑๖,๙๒๒.๙๙	๓๗,๗๒๒,๗๖๗.๒๓	๓๕,๕๑๖,๙๑๙.๐๐	๑๔๒,๑๕๓,๘๕๖.๒๐

รายจ่าย ประกอบด้วย

๑.๑ รายจ่ายงบกลางซึ่งเกี่ยวกับรายจ่ายตามข้อผูกพัน เช่น เงินสมทบกองทุนบำเหน็จบำนาญข้าราชการ ส่วนท้องถิ่น ฯ เงินสำรองจ่าย และ เงินตั้งจ่ายเหลืองบประมาณรายจ่ายเฉพาะการ

รายจ่ายของหน่วยงาน แยกเป็น ๑.๑ รายจ่ายประจำ ประกอบด้วย หมวดเงินเดือนและค่าจ้างประจำ หมวดค่าจ้างชั่วคราว หมวดค่าตอบแทนใช้สอยและวัสดุ หมวดค่าสาธารณูปโภค หมวดเงินอุดหนุน หมวดรายจ่ายอื่น

๑.๒ รายจ่ายเพื่อการลงทุน ประกอบด้วย หมวดค่าครุภัณฑ์ที่ดินและสิ่งก่อสร้าง

๑.๓ รายจ่ายองค์การบริหารส่วนตำบลกุด้มั้ง ย้อนหลัง ๓ ปี

สรุปรายจ่ายจริงระหว่างปีงบประมาณ พ.ศ.๒๕๖๐-๒๕๖๒

หมวด /ประเภท	ปี ๒๕๖๐	ปี ๒๕๖๑	ปี ๒๕๖๒	ประมาณการ ปี ๒๕๖๓
จ่ายจากงบประมาณ				
งบกลาง	๖,๐๘๕,๔๔๐.๐๐	๖,๓๓๔,๑๙๒.๐๐	๖,๙๕๙,๕๒๖.๐๐	๘,๐๒๕,๓๓๙.๐๐
หมวดเงินอุดหนุน	๒,๔๐๑,๐๕๑.๕๗	๒,๙๓๔,๒๔๒.๖๖	๒,๓๔๑,๘๓๘.๕๘	๒,๒๘๖,๐๐๐.๐๐
งบดำเนินการ	๕,๙๕๘,๒๖๓.๓๘	๔,๙๑๖,๗๑๘.๙๐	๕,๓๕๐,๗๕๖.๖๑	๘,๓๖๖,๙๒๐.๐๐
งบบุคลากร	๑๐,๘๘๔,๔๒๐.๐๐	๑๑,๑๔๐,๙๒๗.๐๐	๑๑,๔๗๕,๐๕๙.๐๐	๑๓,๐๐๕,๖๖๐.๐๐
งบลงทุน	๒,๒๑๘,๕๐๐.๐๐	๑,๑๒๕,๔๕๐.๐๐	๓,๙๓๔,๑๔๙.๐๐	๒๒,๐๒๕,๓๔๗.๐๐
รวมสุทธิ	๒๗,๕๔๗,๖๗๔.๙๕	๒๖,๕๕๑,๕๓๐.๕๖	๓๐,๐๖๑,๓๑๔.๑๙	๑๑,๐๓๖,๕๔๕.๑๙

รายจ่าย ประกอบด้วย

๑. รายจ่ายงบกลางรายจ่ายตามข้อผูกพัน เช่น เงินสมทบกองทุนบำเหน็จบำนาญข้าราชการส่วนท้องถิ่น ฯ เงินสำรองจ่าย และ เงินตั้งจ่ายเหลืองบประมาณรายจ่ายเฉพาะการ

รายจ่ายของหน่วยงาน แยกเป็น

๑.๑ รายจ่ายประจำ ประกอบด้วย หมวดเงินเดือนและค่าจ้างประจำ หมวดค่าจ้างชั่วคราว หมวด

ค่าตอบแทนใช้สอยและวัสดุ หมวดค่าสาธารณูปโภค หมวดเงินอุดหนุน หมวดรายจ่ายอื่น

๑.๒ รายจ่ายเพื่อการลงทุน ประกอบด้วย หมวดค่าครุภัณฑ์ที่ดินและสิ่งก่อสร้าง

๓. ประชากร

ประชากรทั้งสิ้น จำนวน ๕,๔๙๑ คน แยกเป็นชาย ๒,๗๓๕ คน หญิง ๒,๗๕๖ คน

ความหนาแน่น ของประชากรต่อพื้นที่ ๕๕.๔๖ คน / ตารางกิโลเมตร

สถิติบ้านจากทะเบียนบ้าน แยกรายพื้นที่ ระดับตำบล

ตำบลกุดผึ้งมี ๗ หมู่บ้าน (ในเขตองค์การบริหารส่วนตำบลกุดผึ้ง) มี ๑๑ หมู่บ้าน ได้แก่

- บ้านกุดผึ้ง หมู่ที่ ๑ จำนวน ๓๔ คน ชาย ๒๑ คน หญิง ๑๓ คน ๑๓ ครั้วเรือน
- บ้านเชียงฮาย หมู่ที่ ๓ จำนวน ๓๗๕ คน ชาย ๑๙๐ คน หญิง ๑๘๕ คน ๙๔ ครั้วเรือน
- บ้านโนนป่าหวาน หมู่ที่ ๔ จำนวน ๑,๐๔๓ คน ชาย ๕๓๑ คน หญิง ๕๑๒ คน ๒๕๒ ครั้วเรือน
- บ้านนาไก่ หมู่ที่ ๕ จำนวน ๗๑๔ คน ชาย ๓๕๕ คน หญิง ๓๕๙ คน ๑๘๓ ครั้วเรือน
- บ้านนาไร่เดียว หมู่ที่ ๖ จำนวน ๒๙ คน ชาย ๑๔ คน หญิง ๑๕ คน ๑๕ ครั้วเรือน
- บ้านหินนกกุง หมู่ที่ ๗ จำนวน ๕๕๙ คน ชาย ๒๗๖ คน หญิง ๒๘๓ คน ๑๔๘ ครั้วเรือน
- บ้านนาค้าน้อย หมู่ที่ ๘ จำนวน ๘๒๙ คน ชาย ๔๑๘ คน หญิง ๔๑๑ คน ๑๙๓ ครั้วเรือน

ตำบลสุวรรณคูหา ๔ หมู่บ้าน

- บ้านทรายทอง หมู่ที่ ๑ จำนวน ๖๔๑ คน ชาย ๓๓๑ คน หญิง ๓๑๐ คน ๑๙๑ ครั้วเรือน
- บ้านภูวงค์ หมู่ที่ ๒ จำนวน ๕๔๘ คน ชาย ๒๗๓ คน หญิง ๒๗๕ คน ๑๓๐ ครั้วเรือน
- บ้านพนมพัฒนา หมู่ที่ ๕ จำนวน ๓๗๐ คน ชาย ๑๕๖ คน หญิง ๒๑๔ คน ๑๒๙ ครั้วเรือน
- บ้านหนองกุงใต้ หมู่ที่ ๗ จำนวน ๓๔๙ คน ชาย ๑๗๐ คน หญิง ๑๗๙ คน ๑๒๒ ครั้วเรือน

ที่มา : สำนักทะเบียนท้องถิ่น ที่ว่าการอำเภอสุวรรณคูหา มิถุนายน ๒๕๖๓

๔. สภาพทางสังคม

๔.๑ การศึกษา

สถานะด้านการศึกษา องค์การบริหารส่วนตำบลกุดผึ้งมีศูนย์พัฒนาเด็กเล็กก่อนวัยเรียน และการจัดการศึกษาอยู่ในความรับผิดชอบของกระทรวงศึกษาธิการ มีการจัดการศึกษาระดับ มัธยมศึกษา, ประถมศึกษาและระดับอนุบาล สามารถจำแนกได้ ดังนี้

สภาพทางการศึกษา

ศูนย์พัฒนาเด็กเล็ก	จำนวนเด็กเล็ก (คน)	บุคลากร(คน)	โรงเรียน	จำนวน นักเรียน(คน)
บ้านนาไก่	๑๘	๒	นาไก่อานาคำน้อยวิทยา	๑๓๖
บ้านนาคำน้อย	๑๘	๒	ยุงทองวิทยา	๖๔
วัดศรีบุญเรือง	๓๒	๓	โนนป่าหว้านเชียงฮาย	๑๓๘
บ้านโนนป่าหว้าน	๓๕	๔	นาโกทรายทองวิทยา	๗๔
บ้านทรายทอง	๒๙	๔		
รวม	๑๓๒	๑๕	รวม	๔๑๒

หมายเหตุ ข้อมูลจากส่วนการศึกษาศาสนาและวัฒนธรรม ณ วันที่ ๑๗ กรกฎาคม ๒๕๖๓

ศูนย์การเรียนรู้ชุมชน

๒ แห่ง

สถาบันและองค์กรทางศาสนา

๑) วัด/ สำนักสงฆ์

จำนวน ๑๓ แห่ง

๔.๒ สาธารณสุข

๑) สถานีอนามัยประจำหมู่บ้าน

จำนวน (๑ แห่ง อยู่ในเขตเทศบาล)

๒) อัตรการมีและใช้ส้วมสาธารณะ

จำนวน ๑๐๐ เปอร์เซนต์

๔.๓ อาชญากรรม

หัวข้อ	2559/ ครั้ง	2560/ ครั้ง	2561/ ครั้ง
อาชญากรรม (เกิดในท้องที่อำเภอสุวรรณคูหา)	133	128	231
ยาเสพติด (เกิดในท้องที่อำเภอสุวรรณคูหา)	199	149	48
อาชญากรรม (เกิดในท้องที่องค์การบริหารส่วนตำบลกุดผึ้ง)	5	18	16
ยาเสพติด (เกิดในท้องที่องค์การบริหารส่วนตำบลกุดผึ้ง)	17	19	1

๔.๔ บริการสาธารณะอื่น ๆ ปัจจุบันในเขตองค์การบริหารส่วนตำบลกุดผึ้ง มีระบบการบริการสาธารณะ ดังนี้

- **สถานียกระดับเพลิงองค์การบริหารส่วนตำบลกุดผึ้ง** ปัจจุบันองค์การบริหารส่วนตำบลกุดผึ้งมีอุปกรณ์เครื่องมือเครื่องใช้ ดังนี้

๑. รถดับเพลิง ขนาดบรรจุน้ำ ๔,๐๐๐ ลิตร	จำนวน ๑ คัน
๒. รถยนต์กู้ชีพ	จำนวน ๑ คัน
๓. ถังดับเพลิงเคมีเบื้องต้น	จำนวน ๑๓ ถัง
๔. แผงกั้นจราจร	จำนวน ๒๔ แผง
๕. ตู้สัญญาณไฟ(จุดตรวจ)	จำนวน ๔ ตู้
๖. รถกระเช้า	จำนวน ๑ คัน

4.5 การสังคมสงเคราะห์และการสวัสดิการ

องค์การบริหารส่วนตำบลกุดผึ้ง ได้ร่วมกับส่วนราชการในพื้นที่ดำเนินการให้ความช่วยเหลือสงเคราะห์ประชาชนในหลายประเภทด้วยกัน ตามสถานการณ์และความต้องการของประชาชน เช่น ช่วยเหลือผู้ประสบอุทกภัย , ว่างวัย, ช่วยเหลือผู้ประสบภัยแล้ง, ช่วยเหลือเด็กและคนชรา, ช่วยเหลือคนพิการและผู้ด้อยโอกาสในสังคม โดยดำเนินการอย่างต่อเนื่อง การให้ความช่วยเหลือขององค์การบริหารส่วนตำบลกุดผึ้งได้รับความร่วมมือจากหลายฝ่ายด้วยกัน ซึ่งในปัจจุบัน ยังมีความต้องการการช่วยเหลืออยู่อีกมาก

การสังคมสงเคราะห์และสวัสดิการสังคม ได้แก่

- ๑) สงเคราะห์เด็กและเยาวชน คนชรา ผู้พิการ ผู้ป่วยโรคเอดส์ และผู้ด้อยโอกาส
 - สงเคราะห์ผู้พิการ จำนวน ๑๗๒ ราย
 - สงเคราะห์คนชรา จำนวน ๖๒๕ ราย
 - สงเคราะห์ผู้ป่วยโรคเอดส์ จำนวน ๓๘ ราย

การประกันสังคม

- 1) ประกันสังคมด้านการรักษาพยาบาลให้กับลูกจ้าง

๕. ระบบบริการพื้นฐาน

๕.๑ การคมนาคมขนส่ง

มีรถโดยสารประจำทางสายหลัก ๒ สาย

- (๑) เส้นทางสายอำเภอสุวรรณคูหา - จังหวัดอุดรธานี
- (๒) เส้นทางสายอำเภอสุวรรณคูหา - จังหวัดหนองบัวลำภู

๕.๒ การไฟฟ้า

การไฟฟ้าส่วนภูมิภาคสาขาอำเภอสุวรรณคูหา ให้บริการกับประชาชนในเขตพื้นที่ ซึ่งส่วนใหญ่ภายในเขตองค์การบริหารส่วนตำบลกุดผึ้งจำนวน ๑๑ หมู่บ้านมีไฟฟ้าใช้หมดแล้วมีเพียงผู้ไม่ต้องการเท่านั้นที่ยังไม่มีไฟฟ้าใช้

๕.๓ การประปา

กิจการประปา ในเขตองค์การบริหารส่วนตำบล มีประปาหมู่บ้านประจำหมู่บ้านให้บริการน้ำสูบน้ำบาดาลระบบแห่งสูง รับผิดชอบเรื่องการดำเนินการระบบประปา และจำหน่ายน้ำประปาให้กับประชาชน

๕.๔ โทรศัพท์

โทรศัพท์ ในเขตองค์การบริหารส่วนตำบล มีโทรศัพท์ขององค์การโทรศัพท์แห่งประเทศไทยมาติดตั้ง สามารถให้บริการได้เป็นอย่างดี แต่สามารถมีตามถนนสายหลัก ناد่าน – สุวรรณคูหา นอกเขตพื้นที่ถนนสายหลักยังไม่มีคู่สาย โดยสำนักงานมีหมายเลขโทรศัพท์ คือ ๐๔๒-๓๗๒๒๘๘๙

๕.๕ ไปรษณีย์หรือการสื่อสารหรือการขนส่ง และวัสดุ ครุภัณฑ์

กิจการไปรษณีย์โทรเลข ในเขตองค์การบริหารส่วนตำบลไม่มีต้องเดินทางไปยังอำเภอสุวรรณคู ระยะห่าง ๔ กิโลเมตร

๖. ระบบเศรษฐกิจ

๖.๑ การเกษตร

๑. ลักษณะการประกอบอาชีพเกษตรกรรมในเขตองค์การบริหารส่วนตำบลกุดผึ้ง

การประกอบเกษตรกรรมในท้องถิ่น ส่วนใหญ่การเกษตรกรรมในเขตพื้นที่องค์การบริหารส่วนตำบล ก็ยังคงเป็นการทำนา สวนผลไม้ และปลูกพืชผัก ผลผลิตทางการเกษตรที่สำคัญ ได้แก่ ข้าว, อ้อย, มันสำปะหลัง ฯลฯ ในภาคเกษตรกรรมนี้ ส่วนใหญ่จะประสบปัญหาต่างๆ ซึ่งมีสาเหตุมาจากแหล่งน้ำธรรมชาติมีน้อย มีสภาพดินแข็ง และเป็นที่ราบลุ่มฤดูฝนน้ำท่วม แหล่งกักเก็บน้ำธรรมชาติมีน้อย ขาดการบำรุงรักษาแหล่งน้ำที่มีอยู่เดิม สภาพดินไม่อุ้มน้ำ ฝนตกไม่สม่ำเสมอ บางครั้งฝนตกทิ้งช่วง

๒. ผลผลิตทางการเกษตรที่สำคัญในเขตองค์การบริหารส่วนตำบลกุดผึ้ง

๒.๑ พืชเศรษฐกิจ

- การผลิตข้าว ได้แก่ ข้าวนาปี ข้าวเหนียว กข.๖ ,มะลิ ๑๐๕, สันป่าตอง, กข.๑๕
- พืชไร่ ได้แก่ อ้อยโรงงาน ข้าวโพด
- ไม้ผลไม่ยืนต้น ได้แก่ มะม่วง มะขาม
- พืชผัก ได้แก่ พริก มะเขือ ถั่วฝักยาว คื่นช่าย ผักกาดขาวปลี

2.๒ ข้อมูลพื้นที่การเกษตรของชุมชนในเขตองค์การบริหารส่วนตำบลกุดผึ้ง ดังนี้

- อาชีพเกษตรกรรม	จำนวน	๓๓๙	ครัวเรือน
- ประกอบอาชีพค้าขายเพียงอย่างเดียว	จำนวน	๓๙	ครัวเรือน
- ประกอบอาชีพรับจ้าง	จำนวน	๓๑	ครัวเรือน
- เลี้ยงสัตว์ไว้ขาย	จำนวน	๖๔	ครัวเรือน
- ประกอบอาชีพมากกว่า	จำนวน	๑	ครัวเรือน

๖.๒ การประมง

พื้นที่ทำการประมงมีอยู่ทั่วไปในลำห้วยน้ำโมง ลำห้วยบน ลำห้วยยาง อ่างเก็บน้ำคำไฮ อ่างเก็บน้ำออนซอน ลำห้วยน้ำกง ลำห้วยฮวก ชนิดของเครื่องมือที่ใช้แตกต่างกันออกไปตามความลึกของน้ำในอ่างเก็บน้ำ ช่าง ช่างไล่ จะเป็นเครื่องมือที่ใช้ในบริเวณน้ำลึก ส่วนลอบเผื่อ แห ยอยก ฉมวก เบ็ดเดี่ยว และส้อม ใช้ในบริเวณน้ำตื้น ชนิดพันธุ์ปลาที่นำไปขายส่วนใหญ่คือ ปลานิล ปลาในกลุ่มปลาช่อน ปลาในกลุ่ม ปลาสลาด และปลาประเภทปลาตะเพียนจะเป็นปลาที่ถูกนำมาทำเป็นปลาร้า

๖.๓ การปศุสัตว์

ลักษณะการประกอบการปศุสัตว์ ส่วนใหญ่เป็นการเลี้ยงในลักษณะเกษตรกรย่อยควบคู่ไปกับการปลูกพืชในรูปแบบของเกษตรกรรมแบบผสมผสาน โดยมีวัตถุประสงค์ เพื่อใช้ในการบริโภคและใช้จำหน่ายให้กับครัวเรือน เมื่อเหลือจากการบริโภคหรือใช้งานแล้ว จึงจำหน่ายเพื่อเป็นการเพิ่มรายได้ให้กับครัวเรือน

(1) สัตว์เศรษฐกิจ

- การเลี้ยงสัตว์ ได้แก่ ไก่พื้นเมือง โค กระบือ สุกร เป็ดเทศ
- การเลี้ยงปลา ได้แก่ ปลานิล ปลาไน ปลาดุกเพ็ชร ปลาดุกปักอูย

๖.๔ การท่องเที่ยว

สถานที่ท่องเที่ยวในเขตองค์การบริหารส่วนตำบล นั้น จัดเป็น คือ ประเภทความสวยงามของทัศนียภาพ สภาพแวดล้อมทางธรรมชาติ เช่น อ่างเก็บน้ำหามคำไฮ

๖.๕ การพาณิชย์และกลุ่มอาชีพ

ประเภทธุรกิจการค้า ในด้านการค้าและการบริการในเขตองค์การบริหารส่วนตำบลจะประกอบด้วยร้านค้าที่เกี่ยวข้องกับการอุปโภคและบริโภค สินค้าที่จำเป็นทางด้านการเกษตรกรรม รวมถึง การค้าทางด้านผลผลิตการเกษตรกรรมบางส่วน โดยส่วนใหญ่ที่ตั้งของร้านค้าดังกล่าวมักจะติดกับถนนสายหลักหรือทางหลวงแผ่นดิน การบริการในพื้นที่ที่มีการบริการเพียงพอกับความต้องการในบางส่วน เนื่องจาก ยังไม่มีสถานบริการที่ครบถ้วนเพียงพอ แต่ก็สามารถให้บริการแก่ประชาชนทั่วไปได้ดีพอสมควร

๖.๖ แรงงาน

ในอดีตเมื่อประมาณ ๕-๘ ปี ที่ผ่านมา ภายในครอบครัวหนึ่งจะมีแรงงานไว้ประกอบอาชีพเกษตรกรรม ประมาณ ๓-๕ คน แต่ในขณะนี้ปรากฏว่ามีแรงงานในครอบครัวเพียง ๑-๒ คน เท่านั้น ล้วนเป็นแรงงานคนแก่และเด็ก ส่วนแรงงานในวัยรุ่นหนุ่มสาวจะอพยพไปทำงานต่างถิ่น

๗. เศรษฐกิจพอเพียงท้องถิ่น (ด้านการเกษตรและแหล่งน้ำ)

๗.๑ ข้อมูลพื้นฐานของหมู่บ้านหรือชุมชน

องค์การบริหารส่วนตำบลกุดผึ้ง มีจำนวนชุมชนทั้งหมด ๑๑ หมู่บ้าน พื้นที่ในเขตองค์การบริหารส่วนตำบลกุดผึ้งเป็นพื้นที่ชนบท พื้นที่บางส่วนกำลังพัฒนาเพื่อให้ความเท่าเทียมกับชุมชนเมือง ทุกหมู่บ้านมีผู้ใหญ่บ้านและสมาชิกสภาองค์การบริหารส่วนตำบลกุดผึ้ง และเป็นตัวแทนของประชาชนในการนำเสนอปัญหาและความต้องการจากองค์การบริหารส่วนตำบล

๗.๒ ข้อมูลด้านการเกษตร

ในการประกอบอาชีพของราษฎรส่วนใหญ่มีอาชีพในการทำนา ทำสวนยางพารา ไร่อ้อย มันสำปะหลัง ทำประมงโดยอาศัยแหล่งน้ำตามธรรมชาติ

๗.๓ ข้อมูลด้านแหล่งน้ำทางการเกษตร

เนื่องจากพื้นที่เขตองค์การบริหารส่วนตำบลกุดผึ้ง มีสภาพพื้นที่เป็นที่ลอนคลื่นลุ่มๆดอนๆ ในฤดูฝนหากมีฝนตกชุกจะทำให้เกิดน้ำท่วมโดยทั่วไปการสัญจรไปมาไม่สะดวก ส่วนในฤดูแล้งจะเกิดการขาดแคลนน้ำดื่มและน้ำใช้ เพราะดินไม่สามารถเก็บกักน้ำไว้ได้ เนื้อดินปนทรายชั้นล่างส่วนใหญ่จะเป็นลูกรัง แหล่งน้ำที่อยู่ในพื้นที่ ได้แก่ ลำห้วยน้ำโมง ลำห้วยบน ลำห้วยยาง อ่างเก็บน้ำหามคำไฮ อ่างเก็บน้ำออนซอน ลำห้วยน้ำแกง ลำห้วยฮวก

๗.๔ ข้อมูลด้านแหล่งน้ำกิน น้ำใช้ (หรือน้ำเพื่อการอุปโภค บริโภค)

องค์การบริหารส่วนตำบลกุดผึ้ง มีแหล่งน้ำกิน น้ำใช้ จากการประปาหมู่บ้านประจำหมู่บ้าน โดยมีแหล่งน้ำจากน้ำบาดาล และการเจาะน้ำบาดาลใต้ดินของครัวเรือน

๘. ศาสนา ประเพณี วัฒนธรรม

๘.๑ การนับถือศาสนา ในเขตองค์การบริหารส่วนตำบล มีการนับถือศาสนาพุทธเป็นส่วนมาก

๘.๒ ประเพณีและงานประจำปี

ประเพณี ศิลปวัฒนธรรม ในเขตองค์การบริหารส่วนตำบลกุดผึ้งมีประเพณีที่สำคัญและจัดขึ้นประจำปี ได้แก่

(๑) ประเพณีสงกรานต์

(๒) ประเพณีบุญบั้งไฟ (จัดตามหมู่บ้าน/ชุมชน)

- (๓) ประเพณีแห่เทียนพรรษา
- (๔) ประเพณีลอยกระทง
- (๕) วันสำคัญต่างๆ เช่น วันพ่อ วันแม่ วันเด็ก วันเยาวชน วันผู้สูงอายุ วันขึ้นปีใหม่ ฯลฯ
- (๖) ประเพณีบุญกุ่มข้าวคุณลาน
- (๗) ประเพณีบุญข้าวจี่
- (๘) ประเพณีบุญผะต
- (๙) ประเพณีบุญเบิกบ้าน
- (๑๐) ประเพณีบุญข้าวประดับดิน
- (๑๑) ประเพณีบุญห่อข้าวสาก
- (๑๒) ประเพณีวันออกพรรษา

๘.๓ ภูมิปัญญาท้องถิ่น ภาษาล้านนา

-เขตองค์การบริหารส่วนตำบลกุดผึ้ง ราษฎรเผ่าไทอีสานนี้ตั้งหลักฐานกระจายอยู่ทั่วไปในเขตพื้นที่
เป็นเผ่าดั้งเดิมในท้องถิ่นนี้

-ภูมิปัญญาท้องถิ่นในเขตองค์การบริหารส่วนตำบลกุดผึ้ง ได้แก่ เครื่องจักสาน การทำบั้งไฟ
หม้อพื้นบ้าน ยาแผนโบราณ ผ้าทอมือ ที่นอนหมอนขิต

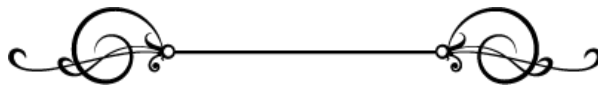

รายละเอียดโครงการพัฒนา

แบบ ผ.02

แผนพัฒนาท้องถิ่น (พ.ศ.2561 - 2565)

องค์การบริหารส่วนตำบลกุดผึ้ง อำเภอสุวรรณคูหา จังหวัดหนองบัวลำภู

ก. ยุทธศาสตร์จังหวัดที่ 1: สร้างความเข้มแข็งด้านเศรษฐกิจ การค้า การท่องเที่ยวและบริการ

ข. ยุทธศาสตร์การพัฒนาขององค์กรปกครองส่วนท้องถิ่นในเขตจังหวัด ยุทธศาสตร์ที่ 1: การพัฒนาด้านการส่งเสริมเศรษฐกิจชุมชนท้องถิ่นตามหลักปรัชญาเศรษฐกิจพอเพียง

ยุทธศาสตร์การพัฒนาของ อบต.กุดผึ้ง 1: การพัฒนาเศรษฐกิจชุมชน และการแก้ไขปัญหาความยากจน

แผนงานสร้างความเข้มแข็งของชุมชน แผนงานรักษาความสงบภายใน

ที่	โครงการ	วัตถุประสงค์	เป้าหมาย (ผลผลิตของโครงการ)	งานงบประมาณและที่ผ่านมา					ตัวชี้วัด (KPI)	ผลที่คาดว่าจะได้รับ	หน่วยงาน รับผิดชอบหลัก
				2561 บาท	2562 บาท	2563 บาท	2564 บาท	2565 บาท			
1	โครงการส่งเสริมและพัฒนาสตรีในเขต องค์การบริหารส่วนตำบลกุดผึ้ง	เพื่อเสริมสร้างความรู้ ทักษะ และเพิ่มขีดความสามารถต่อ การพัฒนาความเป็นผู้นำของ สตรีในการที่จะบริหารจัดการ องค์กรสตรีให้มีประสิทธิภาพ	ผู้นำสตรีและกรรมการสตรี ระดับหมู่บ้านและสตรี ใน เขตอบต.กุดผึ้ง	30,000	30,000	30,000	30,000	30,000	ความพึง พอใจร้อยละ 70 ของ ผู้เข้าร่วม โครงการ	สตรีได้พัฒนาศักยภาพ ของตนเองได้ดียิ่งขึ้น	สำนักงาน ปลัด

ที่	โครงการ	วัตถุประสงค์	เป้าหมาย (ผลผลิตของ โครงการ)	งานงบประมาณและที่ผ่านมา					ตัวชี้วัด (KPI)	ผลที่คาดว่าจะได้รับ	หน่วยงาน รับผิดชอบหลัก
				2561 บาท	2562 บาท	2563 บาท	2564 บาท	2565 บาท			
2	โครงการทบทวนแผนพัฒนาท้องถิ่น ระดับชุมชนและระดับตำบล เพื่อจัดทำแผนเพิ่มเติม แก้ไข เปลี่ยนแปลง	ประชาชนในเขตองค์กรบริหารส่วนตำบลทุกฝั่ง ร่วมคิด ร่วมแก้ไข ร่วมตัดสินใจ ร่วมรับผลประโยชน์	ประชาชนในเขตองค์กรบริหารส่วนตำบลทุกฝั่ง	30,000	30,000	40,000	40,000	40,000	ความพึงพอใจร้อยละ 70 ของผู้เข้าร่วมโครงการ	ประชาชนสามารถแสดงความคิดเห็นและนำปัญหาดังกล่าวมาร่วมคิดแก้ไขได้ตรงตามความจำเป็นและความต้องการของประชาชนอย่างแท้จริง	สำนักปลัด
3	โครงการอบรมกลุ่มอาชีพระดับตำบล	เพื่อส่งเสริมความรู้ให้กลุ่มอาชีพได้มีความรู้ในการประกอบอาชีพ	ประชาชนในเขตองค์กรบริหารส่วนตำบลทุกฝั่ง	30,000	30,000	30,000	30,000	30,000	ความพึงพอใจร้อยละ 70 ของผู้เข้าร่วมโครงการ	มีความรู้สามารถประหยัดค่าใช้จ่ายในครัวเรือนและส่งเสริมเป็นอาชีพได้	สำนักปลัด

ที่	โครงการ	วัตถุประสงค์	เป้าหมาย (ผลผลิตของ โครงการ)	งานงบประมาณและที่ผ่านมา					ตัวชี้วัด (KPI)	ผลที่คาดว่าจะได้รับ	หน่วยงาน รับผิดชอบหลัก
				2561 บาท	2562 บาท	2563 บาท	2564 บาท	2565 บาท			
4	โครงการนวดแผนไทยเพื่อสุขภาพ	เพื่อส่งเสริมอาชีพให้กับ ประชาชนในเขตองค์การที่เข้า ร่วมโครงการมีทักษะในการ นวดเพื่อสุขภาพและสามารถ นำไปประกอบอาชีพเสริมได้	ประชาชนในเขตองค์การ บริหารส่วนตำบลกุฉี		40,000				ความพึงพอใจ ร้อยละ 70 ของ ผู้เข้าร่วม โครงการ	มีความรู้สามารถ ประหยัดค่าใช้จ่ายใน ครัวเรือนและส่งเสริม เป็นอาชีพได้	สำนักปลัด
5	โครงการติดตามประเมินความพึงพอใจ ในการบริการและการจัดการองค์การ บริหารส่วนตำบลกุฉี	เพื่อการสำรวจและประเมิน ความพึงพอใจประชาชนใน การบริการและการบริหาร จัดการองค์การบริหารส่วน ตำบลกุฉี	ประชาชนในเขตองค์การ บริหารส่วนตำบลกุฉี			40,000	40,000	40,000	ความพึงพอใจ ร้อยละ 70 ของ ผู้เข้าร่วม โครงการ	ประชาชนได้แสดง ความคิดเห็นและได้รับ ทราบความพึงพอใจใน ให้บริการและการ บริหารและองค์การ บริหารส่วนตำบลกุฉี จะได้ปรับปรุงแก้ไข การบริการให้ดีขึ้นตรง กับความต้องการของ ประชาชน	สำนักปลัด
6	อบรมความรู้ทักษะวิชาการเรื่อง เศรษฐกิจพอเพียง	ประชาชนในเขตองค์การ บริหารส่วนตำบลกุฉีมี ความรู้เข้าใจเรื่องเศรษฐกิจ พอเพียง	ประชาชนในเขตองค์การ บริหารส่วนตำบลกุฉี			30,000	30,000	30,000	ความพึงพอใจ ร้อยละ 70 ของ ผู้เข้าร่วม โครงการ	ปลูกจิตสำนึกให้กับ ประชาชนและได้นำ ความรู้เรื่องเศรษฐกิจ พอเพียงไปปรับใช้ใน ชีวิตประจำวัน	สำนักปลัด

ที่	โครงการ	วัตถุประสงค์	เป้าหมาย (ผลผลิตของ โครงการ)	งานงบประมาณและที่ผ่านมา					ตัวชี้วัด (KPI)	ผลที่คาดว่าจะได้รับ	หน่วยงาน รับผิดชอบหลัก
				2561 บาท	2562 บาท	2563 บาท	2564 บาท	2565 บาท			
7	โครงการจัดตั้งอปพร.	เพื่อจัดตั้งอปพร.ให้เพิ่มขึ้น	ประชาชนในเขตองค์การบริหารส่วนตำบลกุคฝั่ง			300,000			ความพึงพอใจร้อยละ 70 ของผู้เข้าร่วมโครงการ	ชุมชนมีความเข้มแข็งมากขึ้นและมีอปพร.เพิ่มมากขึ้น	สำนักงานปลัด
8	โครงการอบรมป้องกันยาเสพติดในชุมชน	เพื่อส่งเสริมความรู้สร้างจิตสำนึกในการห่างไกลยาเสพติดในชุมชน	นักเรียน เยาวชน และประชาชนในเขตองค์การบริหารส่วนตำบลกุคฝั่ง	30,000	30,000	30,000	30,000	30,000	ความพึงพอใจร้อยละ 70 ของผู้เข้าร่วมโครงการ	ผู้เข้าร่วมอบรมมีภูมิคุ้มกันและจิตสำนึกห่างไกลยาเสพติดและได้ความรู้โทษของยาเสพติด	สำนักงานปลัด

รายละเอียดโครงการพัฒนา

แผนพัฒนาท้องถิ่น (พ.ศ.2561 - 2565)

แบบ ผ.02

องค์การบริหารส่วนตำบลกุดผึ้ง อำเภอสวรรคภูหา จังหวัดหนองบัวลำภู

ก. ยุทธศาสตร์จังหวัดที่ 3: การพัฒนาด้านคุณภาพชีวิตของประชาชนในท้องถิ่น

ข. ยุทธศาสตร์การพัฒนาขององค์กรปกครองส่วนท้องถิ่นในเขตจังหวัด ยุทธศาสตร์ที่ 3: การพัฒนาด้านคุณภาพชีวิตของประชาชนในท้องถิ่น

ยุทธศาสตร์การพัฒนาของ อบต.กุดผึ้ง 3 ยุทธศาสตร์การพัฒนาด้าน โครงสร้างพื้นฐาน

1. แผนงานอุตสาหกรรมและการโยธา 2.แผนงานเคหะชุมชน

ที่	โครงการ	วัตถุประสงค์	เป้าหมาย (ผลผลิตของโครงการ)	งานงบประมาณและที่ผ่านมา					ตัวชี้วัด (KPI)	ผลที่คาดว่าจะได้รับ	หน่วยงาน รับผิดชอบหลัก
				2561 บาท	2562 บาท	2563 บาท	2564 บาท	2565 บาท			
32	โครงการขยายท่อเมนตีประปาภายในหมู่บ้านนาคำน้อย หมู่ที่ 8 ตำบลกุดผึ้ง อำเภอสวรรคภูหา จังหวัดหนองบัวลำภู ขนาดเส้นผ่าศูนย์กลาง 3 นิ้ว ระยะยาว 3,500 เมตร พร้อมป้ายโครงการพร้อมติดตั้ง จำนวน 1 ป้าย	เพื่อให้ประชาชนมีน้ำใช้อย่างพอเพียง	ขยายท่อเมนตีประปา ในหมู่บ้านนาคำน้อย จำนวน 1 เส้น				300,000		ท่อเมนตีประปาใหม่จำนวน ๑ เส้น	ประชาชนในเขต อบต.กุดผึ้งมีน้ำใช้อย่างเพียงพอและสะดวก	กองช่าง

ที่	โครงการ	วัตถุประสงค์	เป้าหมาย (ผลผลิตของโครงการ)	งานงบประมาณและที่ผ่านมา					ตัวชี้วัด (KPI)	ผลที่คาดว่าจะได้รับ	หน่วยงาน รับผิดชอบหลัก
				2561 บาท	2562 บาท	2563 บาท	2564 บาท	2565 บาท			
33	โครงการก่อสร้างรางระบายน้ำ บ้านนาคำน้อย หมู่ที่ 8 ตำบลกุดผึ้ง อำเภอสวรรคภูหา จังหวัดหนองบัวลำภู (เส้นหน้าโรงเรียนนาไถ่นาคำน้อยวิทยา) ขนาดรางระบายน้ำกว้าง 0.58x0.60 เมตร ระยะยาว 90 เมตร พร้อมติดตั้งป้ายโครงการ จำนวน 1 ป้าย	เพื่อระบายน้ำไม่ท่วมขัง	รางระบายน้ำบ้านนาคำน้อย ม.8 ต.กุดผึ้ง จำนวน 1 เส้น					300,000	ขนาดความกว้างและความยาวของรางระบายน้ำ	มีรางระบายน้ำในหมู่บ้าน	กองช่าง
34	โครงการปรับปรุงถนนเพื่อการเกษตร หินคลุก บ้านกุดผึ้ง หมู่ที่ 1 ตำบลกุดผึ้ง อำเภอสวรรคภูหา จังหวัดหนองบัวลำภู เส้นบ้านกุดผึ้งไปลำห้วยยาง ขนาดถนนกว้าง 3 เมตร ระยะยาว 700 เมตร พร้อมติดตั้งป้ายโครงการ จำนวน 1 ป้าย	ปรับปรุงถนนเพื่อการเกษตรเพื่อการสัญจรไปมาสะดวกและปลอดภัย	ถนนหินคลุก บ้านกุดผึ้ง ไปลำห้วยยาง			50,000			ถนนหินคลุก จำนวน ๑ เส้น	เกิดการเจริญเติบโตทาง ด้านเศรษฐกิจและความสะดวกในการคมนาคมขนส่ง	กองช่าง
35	โครงการปรับปรุงถนนเพื่อการเกษตร หินคลุก หมู่ที่ 1 ตำบลกุดผึ้ง อำเภอสวรรคภูหา จังหวัดหนองบัวลำภู เส้นถนนบ้านนาไร่เดียวไปนาพ้ออู๊ ขนาดถนนกว้าง 3 เมตร ระยะยาว 200 เมตร พร้อมติดตั้งป้ายโครงการ จำนวน 1 ป้าย	ปรับปรุงถนนเพื่อการเกษตรเพื่อการสัญจรไปมาสะดวกและปลอดภัย	ถนนหินคลุก บ้านกุดผึ้ง ไปนาพ้ออู๊				100,000		ถนนหินคลุก จำนวน ๑ เส้น	เกิดการเจริญเติบโตทาง ด้านเศรษฐกิจและความสะดวกในการคมนาคมขนส่ง	กองช่าง

ที่	โครงการ	วัตถุประสงค์	เป้าหมาย (ผลผลิตของโครงการ)	งานงบประมาณและที่ผ่านมา					ตัวชี้วัด (KPI)	ผลที่คาดว่าจะได้รับ	หน่วยงาน รับผิดชอบ หลัก
				2561 บาท	2562 บาท	2563 บาท	2564 บาท	2565 บาท			
36	โครงการปรับปรุงถนนเพื่อการเกษตร หินคลุก ถนนเส้นบ้านกุดผึ้ง หมู่ที่ 1 ตำบลกุดผึ้ง อำเภอสวรรคภูหา จังหวัดหนองบัวลำภู เส้นนาอบต.สุวิทย์ ไป ปากทางนาพ้อชัย ขนาดถนนกว้าง 4 เมตร ระยะยาว 1300 เมตร พร้อมติดตั้งป้ายโครงการ จำนวน 1 ป้าย	ปรับปรุงถนนเพื่อการเกษตร เพื่อการสัญจรไปมาสะดวกและปลอดภัย	ถนนหินคลุก บ้านกุดผึ้ง นาอบต.สุวิทย์ ไป ปากทางนาพ้อชัย			250,000			ถนนหินคลุก จำนวน ๑ เส้น	เกิดการเจริญเติบโตทาง ด้านเศรษฐกิจและความสะดวกในการคมนาคมขนส่ง	กองช่าง
37	อุดหนุนการไฟฟ้าส่วนภูมิภาคจังหวัดหนองบัวลำภู บ้านกุดผึ้ง หมู่ที่ 1 ตำบลสุวรรณภูหา อำเภอสวรรคภูหา จังหวัดหนองบัวลำภู เพื่อดำเนินการตามโครงการปักเสาพาดสายและขยายเขตไฟฟ้าแรงต่ำ เส้นกุดผึ้ง ไปหนองกุงใต้	เพื่อให้มีไฟฟ้าใช้อย่างเพียงพอ	ติดตั้งเสาพาดสายตามกุดผึ้ง หมู่ที่ ๑ และรวมค่าการไฟฟ้าเรียกเก็บค่าสำรวจและออกแบบ - อุดหนุนการไฟฟ้าส่วนภูมิภาคจังหวัดหนองบัวลำภู				200,000		มีไฟฟ้าใช้แรงต่ำใช้ในหมู่บ้านละ ๑ แห่ง	ประชาชนตำบลกุดผึ้ง ได้ ได้รับความสะดวกและมีไฟฟ้าใช้อย่างเพียงพอ	กองช่าง
38	โครงการก่อสร้างรางระบายน้ำ บ้านโนนป่าหว้าน หมู่ที่ 4 ตำบลกุดผึ้ง อำเภอสวรรคภูหา จังหวัดหนองบัวลำภู (เส้นซอยบ้านนายอำพร ไปศูนย์พัฒนาเด็กเล็ก) ขนาดรางระบายน้ำ กว้าง 0.58x0.60 เมตร ระยะยาว 93 เมตร พร้อมติดตั้งป้ายโครงการ จำนวน 1 ป้าย	เพื่อระบายน้ำไม่ท่วมขัง	รางระบายน้ำบ้าน โนนป่าหว้าน ม.4 ต.กุดผึ้ง			300,000			ขนาดความกว้างและความยาวของรางระบายน้ำ	มีรางระบายน้ำในหมู่บ้าน	กองช่าง

ที่	โครงการ	วัตถุประสงค์	เป้าหมาย (ผลผลิตของโครงการ)	งานงบประมาณและที่ผ่านมา					ตัวชี้วัด (KPI)	ผลที่คาดว่าจะได้รับ	หน่วยงาน รับผิดชอบ หลัก
				2561 บาท	2562 บาท	2563 บาท	2564 บาท	2565 บาท			
39	โครงการปรับปรุงถนนเพื่อการเกษตร หินคลุก ถนนเส้นบ้านโนนป่าหวาน หมู่ที่ 4 ตำบลกุดผึ้ง อำเภอสุวรรณคูหา จังหวัดหนองบัวลำภู เส้นข้างโรงเรียน ไป นาคำกลาง ขนาดถนนกว้าง 4 เมตร ระยะยาว 600 เมตร พร้อมติดตั้งป้ายโครงการ จำนวน 1 ป้าย	ปรับปรุงถนนเพื่อการเกษตรเพื่อการสัญจรไปมาสะดวกและปลอดภัย	ถนนหินคลุก บ้านโนนป่าหวาน				150,000		ถนนหินคลุก จำนวน ๑ เส้น	เกิดการเจริญเติบโตทาง ด้านเศรษฐกิจและความสะดวกในการคมนาคมขนส่ง	กองช่าง
40	โครงการปรับปรุงถนนเพื่อการเกษตร หินคลุก ถนนเส้นบ้านโนนป่าหวาน หมู่ที่ 4 ตำบลกุดผึ้ง นาข้าวบน ไปนาพ่อแพร ขนาดถนนกว้าง 4 เมตร ระยะยาว 1,000 เมตร พร้อมติดตั้งป้ายโครงการ จำนวน 1 ป้าย	ปรับปรุงถนนเพื่อการเกษตรเพื่อการสัญจรไปมาสะดวกและปลอดภัย	ถนนหินคลุก บ้านโนนป่าหวาน				150,000		ถนนหินคลุก จำนวน ๑ เส้น	เกิดการเจริญเติบโตทาง ด้านเศรษฐกิจและความสะดวกในการคมนาคมขนส่ง	กองช่าง
41	โครงการก่อสร้างท่อระบายน้ำรอบหมู่บ้าน บ้านโนนป่าหวาน หมู่ที่ 4 ตำบลกุดผึ้ง อำเภอสุวรรณคูหา จังหวัดหนองบัวลำภู ขนาดท่อกว้าง 0.58 x 0.6 เมตร ระยะยาว 93 เมตร พร้อมติดตั้งป้ายโครงการ จำนวน 1 ป้าย	เพื่อระบายน้ำไม่ท่วมขัง	ท่อระบายน้ำบ้านโนนป่าหวาน ม.4 ต.กุดผึ้ง					300,000	ขนาดความ กว้างและความ ยาวของท่อ ระบายน้ำ	มีท่อระบายน้ำใน หมู่บ้าน	กองช่าง

ที่	โครงการ	วัตถุประสงค์	เป้าหมาย (ผลผลิตของโครงการ)	งานงบประมาณและที่ผ่านมา					ตัวชี้วัด (KPI)	ผลที่คาดว่าจะได้รับ	หน่วยงาน รับผิดชอบ หลัก
				2561 บาท	2562 บาท	2563 บาท	2564 บาท	2565 บาท			
42	อุดหนุนไฟฟ้าส่วนภูมิภาคจังหวัดหนองบัวลำภู โครงการบักเสาพาดสายขยายเขตแรงต่ำ เส้นบ้าน นายสนั่น ไป นาตุ้ย้อย บ้านนาไร่เดียว หมู่ที่ 6 ตำบลกุดผึ้ง อำเภอสวรรคภูหา จังหวัด หนองบัวลำภู	1) เพื่อขยายเขตและติดตั้งไฟฟ้า แรงต่ำ 2) เพื่อให้ ประชาชนได้รับความสะดวก จากไฟฟ้าใช้ในครัวเรือนและใช้ ในการทำเกษตร	ติดตั้งไฟฟ้าแรงต่ำ บ้านนาไร่ เดียว หมู่ที่ 6 และรวมค่าการ ไฟฟ้าเรียกเก็บค่าสำรวจและ ออกแบบ - อุดหนุนการไฟฟ้าส่วน ภูมิภาคจังหวัดหนองบัวลำภู				300,000		มีไฟฟ้าใช้แรง ต่ำใช้ในหมู่บ้าน ละ ๑ แห่ง	ประชาชนตำบลกุด ผึ้ง ได้รับความ สะดวกและมีไฟฟ้า ใช้อย่างเพียงพอ	กองช่าง
43	โครงการปรับปรุงถนนลูกรัง บ้านนาไก่อ หมู่ที่ 5 ตำบลกุดผึ้ง อำเภอสวรรคภูหา จังหวัด หนองบัวลำภู เส้นคู่มโซคอำนวย ไป ห้วยบน ขนาดถนนกว้าง 4 เมตร ระยะยาว 5 เมตร	เพื่อให้ประชาชนสามารถสัญจร ไป – มา ได้สะดวก	ปรับปรุงถนนลูกรัง บ้านนาไก่อ เส้นคู่มโซคอำนวย ไปห้วยบน			50,000			ถนนลูกรัง สภาพดี จำนวน ๑ เส้น	เกิดการเจริญเติบโต ทาง ด้านเศรษฐกิจ และความสะดวก ในการคมนาคม ขนส่ง	กองช่าง
44	โครงการปรับปรุงถนนลูกรัง บ้านนาไก่อ หมู่ 5 ตำบลกุดผึ้ง อำเภอสวรรคภูหา จังหวัด หนองบัวลำภู เส้นคู่มโซคอำนวย ไปบ้านโนน สำราญ ขนาดถนนกว้าง 6 เมตร ระยะยาว 1,000 เมตร	เพื่อให้ประชาชนสามารถสัญจร ไป – มา ได้สะดวก	ปรับปรุงถนนลูกรัง บ้านนาไก่อ เส้นคู่มโซคอำนวย ไปโนน สำราญ			50,000			ถนนลูกรัง สภาพดี จำนวน ๑ เส้น	เกิดการเจริญเติบโต ทาง ด้านเศรษฐกิจ และความสะดวก ในการคมนาคม ขนส่ง	กองช่าง

ที่	โครงการ	วัตถุประสงค์	เป้าหมาย (ผลผลิตของโครงการ)	งานงบประมาณและที่ผ่านมา					ตัวชี้วัด (KPI)	ผลที่คาดว่าจะได้รับ	หน่วยงาน รับผิดชอบ หลัก	
				2561 บาท	2562 บาท	2563 บาท	2564 บาท	2565 บาท				
45	โครงการปรับปรุงถนนลูกรัง บ้านนาไก่อ หมู่ที่ 5 ตำบลกุดผึ้ง อำเภอสวรรคภูหา จังหวัดหนองบัวลำภู เส้นข้างวัดป่า ไป ห้วยขุมปูน ขนาดถนนกว้าง 4 เมตร ระยะยาว 1,000 เมตร	เพื่อให้ประชาชนสามารถสัญจรไป - มา ได้สะดวก	ปรับปรุงถนนลูกรัง บ้านนาไก่อ เส้นข้างวัดป่า ไป ห้วยขุมปูน	-		50,000			-	ถนนลูกรังสภาพดี จำนวน ๑ เส้น	เกิดการเจริญเติบโตทาง ด้านเศรษฐกิจและความสะดวกในการคมนาคมขนส่ง	กองช่าง
46	โครงการเสริมผิวถนนแอสฟัลติกส์ บ้านนาไก่อ หมู่ที่ 5 ตำบลกุดผึ้ง อำเภอสวรรคภูหา จังหวัดหนองบัวลำภู เส้น ตีแยกโพธิ์ชัย ไปวัดป่า ขนาดถนนกว้าง 4 เมตร ระยะยาว 83 เมตร พร้อมติดตั้งป้ายโครงการ จำนวน 1 ป้าย	เพื่อให้ประชาชนสามารถสัญจรไป - มา ได้สะดวก	ถนนแอสฟัลติกส์ บ้านนาไก่อ จำนวน 1 เส้น			150,000				ถนนแอสฟัลติกส์ จำนวน ๑ เส้น	เกิดการเจริญเติบโตทาง ด้านเศรษฐกิจและความสะดวกในการคมนาคมขนส่ง	กองช่าง
47	โครงการก่อสร้างรางระบายน้ำ บ้านนาไก่อ หมู่ที่ 5 ตำบลกุดผึ้ง อำเภอสวรรคภูหา จังหวัดหนองบัวลำภู (เส้นบ้านนาเปไปบ้านตู้อู้อีงเอน) ขนาดถนนกว้าง 0.58x0.60 เมตร ระยะยาว 93 เมตร พร้อมติดตั้งป้ายโครงการ จำนวน 1 ป้าย ตามมาตรฐาน ทช.5-301//45	เพื่อระบายน้ำไม่ท่วมขัง	รางระบายน้ำบ้านนาไก่อ ม.8 ต.กุดผึ้ง							ขนาดความกว้างและความยาวของรางระบายน้ำ	มีรางระบายน้ำในหมู่บ้าน	กองช่าง

ที่	โครงการ	วัตถุประสงค์	เป้าหมาย (ผลผลิตของโครงการ)	งานงบประมาณและที่ผ่านมา					ตัวชี้วัด (KPI)	ผลที่คาดว่าจะได้รับ	หน่วยงาน รับผิดชอบหลัก
				2561 บาท	2562 บาท	2563 บาท	2564 บาท	2565 บาท			
48	อุดหนุนไฟฟ้าส่วนภูมิภาคจังหวัดหนองบัวลำภู โครงการบึงเสาศาสดาชายเขตแรงต่ำ บ้านนาไก่ หมู่ที่ 5 ตำบลกุดผึ้ง อำเภอสุวรรณคูหา จังหวัด หนองบัวลำภู เส้นบ้านพอก้อด ไปโนนป่าหวาน	1) เพื่อขยายเขตและติดตั้งไฟฟ้า แรงต่ำ 2) เพื่อให้ ประชาชนได้รับความสะดวก จากไฟฟ้าใช้ในครัวเรือนและใช้ ในการทำเกษตร	ติดตั้งไฟฟ้าแรงต่ำบ้านนาไก่ หมู่ที่ 5 และรวมค่าการไฟฟ้า เรียกเก็บค่าสำรวจและ ออกแบบ - อุดหนุนการไฟฟ้าส่วน ภูมิภาคจังหวัดหนองบัวลำภู				50,000		มีไฟฟ้าใช้แรง ต่ำใช้ในหมู่บ้าน	ประชาชนตำบลกุด ผึ้งได้ ได้รับความ สะดวกและมีไฟฟ้า ใช้อย่างเพียงพอ	กองช่าง
49	โครงการล้อมรั้วป่าช้าสาธารณประโยชน์ บ้านภู วงศ์ หมู่ที่ 2 ตำบลสุวรรณคูหาอำเภอสุวรรณคูหา จังหวัดหนองบัวลำภู	เพื่อให้มีแนวเขตป่าช้า สาธารณประโยชน์ไม่ให้เกิด รุกราน	ล้อมรั้วแนวป่าช้า สาธารณประโยชน์				130,000		มีแนวรั้วป่าช้า สาธารณประโยชน์ นี้	ที่ป่าช้า สาธารณประโยชน์ มีแนวเขตที่ชัดเจน	กองช่าง
50	อุดหนุนไฟฟ้าส่วนภูมิภาคจังหวัดหนองบัวลำภู โครงการบึงเสาศาสดาชายเขตแรงต่ำ เส้นไปนา เพียง บ้านภูวงศ์ หมู่ที่ 2 ตำบลสุวรรณคูหา อำเภอ สุวรรณคูหา จังหวัดหนองบัวลำภู	1) เพื่อขยายเขตและติดตั้งไฟฟ้า แรงต่ำ 2) เพื่อให้ ประชาชนได้รับความสะดวก จากไฟฟ้าใช้ในครัวเรือนและใช้ ในการทำเกษตร	ติดตั้งไฟฟ้าแรงต่ำบ้านภูวงศ์ หมู่ที่ ๒ และรวมค่าการไฟฟ้า เรียกเก็บค่าสำรวจและ ออกแบบ - อุดหนุนการไฟฟ้าส่วน ภูมิภาคจังหวัดหนองบัวลำภู				150,000		มีไฟฟ้าใช้แรง ต่ำใช้ในหมู่บ้าน ละ ๑ แห่ง	ประชาชนตำบลกุด ผึ้งได้ ได้รับความ สะดวกและมีไฟฟ้า ใช้อย่างเพียงพอ	กองช่าง

ที่	โครงการ	วัตถุประสงค์	เป้าหมาย (ผลผลิตของโครงการ)	งานงบประมาณและที่ผ่านมา					ตัวชี้วัด (KPI)	ผลที่คาดว่าจะได้รับ	หน่วยงาน รับผิดชอบหลัก
				2561 บาท	2562 บาท	2563 บาท	2564 บาท	2565 บาท			
51	อุดหนุนไฟฟ้าส่วนภูมิภาคจังหวัดหนองบัวลำภู โครงการติดตั้งไฟฟ้าส่องสว่างพร้อมพาดสายดับ บ้านภูวงส์ หมู่ที่ 2 ตำบลสุวรรณคูหา อำเภอ สุวรรณคูหา จังหวัดหนองบัวลำภู เส้นภูวงส์ ไป ทรายทอง	1) เพื่อขยายเขตและติดตั้ง ไฟฟ้าส่องสว่าง 2) เพื่อให้ประชาชนได้รับความ สะดวกจากไฟฟ้าส่องสว่างใน การสัญจรไปมา และประชาชน มีไฟฟ้าใช้	ติดตั้งไฟถนนบ้านภูวงส์ หมู่ที่ 2 และรวมค่าการไฟฟ้าเรียก เก็บค่าสำรวจและออกแบบ - อุดหนุนการไฟฟ้าส่วน ภูมิภาคจังหวัดหนองบัวลำภู			100,000			มีไฟฟ้าใช้และ ส่องสว่าง เพิ่มขึ้นหมู่บ้าน ละ ๑ แห่ง	ประชาชนตำบลภู คั้งได้ ได้รับความ สะดวกและปลอด ภัยในการสัญจรไป มา	กองช่าง
52	อุดหนุนไฟฟ้าส่วนภูมิภาคจังหวัดหนองบัวลำภู โครงการติดตั้งไฟฟ้าส่องสว่างพร้อมพาดสายดับ บ้านภูวงส์ หมู่ที่ 2 ตำบลสุวรรณคูหา อำเภอ สุวรรณคูหา จังหวัดหนองบัวลำภู เส้นชอย แม่บ้านชาลี	1) เพื่อขยายเขตและติดตั้ง ไฟฟ้าส่องสว่าง 2) เพื่อให้ประชาชนได้รับความ สะดวกจากไฟฟ้าส่องสว่างใน การสัญจรไปมา และประชาชน มีไฟฟ้าใช้	ติดตั้งไฟถนนบ้านภูวงส์ หมู่ที่ 2 และรวมค่าการไฟฟ้าเรียก เก็บค่าสำรวจและออกแบบ - อุดหนุนการไฟฟ้าส่วน ภูมิภาคจังหวัดหนองบัวลำภู			50,000			มีไฟฟ้าใช้และ ส่องสว่าง เพิ่มขึ้นหมู่บ้าน ละ ๑ แห่ง	ประชาชนตำบลภู คั้งได้ ได้รับความ สะดวกและปลอด ภัยในการสัญจรไป มา	กองช่าง
53	อุดหนุนไฟฟ้าส่วนภูมิภาคจังหวัดหนองบัวลำภู โครงการปักเสาพาดสายขยายเขตแรงต่ำ เส้น ไปภู ค้อม บ้านภูวงส์ หมู่ที่ 2 ตำบลสุวรรณคูหา อำเภอ สุวรรณคูหา จังหวัดหนองบัวลำภู	1) เพื่อขยายเขตและติดตั้งไฟฟ้า แรงต่ำ 2) เพื่อให้ ประชาชนได้รับความสะดวก จากไฟฟ้าใช้ในครัวเรือนและใช้ ในการทำเกษตร	ติดตั้งไฟฟ้าแรงต่ำบ้านภูวงส์ หมู่ที่ ๒ และรวมค่าการไฟฟ้า เรียกเก็บค่าสำรวจและ ออกแบบ - อุดหนุนการไฟฟ้าส่วน ภูมิภาคจังหวัดหนองบัวลำภู				300,000	มีไฟฟ้าใช้แรง ต่ำใช้ในหมู่บ้าน ละ ๑ แห่ง	ประชาชนตำบลภู คั้งได้ ได้รับความ สะดวกและมีไฟฟ้า ใช้อย่างเพียงพอ	กองช่าง	

ที่	โครงการ	วัตถุประสงค์	เป้าหมาย (ผลผลิตของโครงการ)	งานงบประมาณและที่ผ่านมา					ตัวชี้วัด (KPI)	ผลที่คาดว่าจะได้รับ	หน่วยงาน รับผิดชอบหลัก
				2561 บาท	2562 บาท	2563 บาท	2564 บาท	2565 บาท			
54	โครงการเสริมผิวถนนแอสฟัลติกส์ บ้านพนมพัฒนา หมู่ที่ 5 ตำบลสุวรรณคูหาอำเภอสวรรคูหา จังหวัดหนองบัวลำภู เส้นหน้าวัดศิริวรรณบรรพต หน้า 5 เซนติเมตร ขนาดถนนกว้าง 4 เมตร ระยะยาว 166 เมตร พร้อมติดตั้งป้ายโครงการ จำนวน 1 ป้าย	เพื่อให้ประชาชนสามารถสัญจรไป – มา ได้สะดวก	เสริมผิวถนนแอสฟัลติกส์ บ้านพนมพัฒนา			300,000			ถนนแอสฟัลติกส์ จำนวน ๑ เส้น	เกิดการเจริญเติบโตทาง ด้านเศรษฐกิจและความสะดวกในการคมนาคมขนส่ง	กองช่าง
55	โครงการเสริมผิวถนนแอสฟัลติกส์ บ้านพนมพัฒนา หมู่ที่ 5 ตำบลสุวรรณคูหาอำเภอสวรรคูหา จังหวัดหนองบัวลำภู เส้นบ้านช่างละไปวัดศิริวรรณบรรพต หน้า 5 เซนติเมตร ขนาดถนนกว้าง 4 เมตร ระยะยาว 166 เมตร พร้อมติดตั้งป้ายโครงการ จำนวน 1 ป้าย	เพื่อให้ประชาชนสามารถสัญจรไป – มา ได้สะดวก	เสริมผิวถนนแอสฟัลติกส์ บ้านพนมพัฒนา				300,000	300,000	ถนนแอสฟัลติกส์ จำนวน ๑ เส้น	เกิดการเจริญเติบโตทาง ด้านเศรษฐกิจและความสะดวกในการคมนาคมขนส่ง	กองช่าง
56	อุดหนุนการไฟฟ้าส่วนภูมิภาคจังหวัดหนองบัวลำภู บ้านทรายทอง หมู่ที่ 1 ตำบลสุวรรณคูหา อำเภอสวรรคูหา จังหวัดหนองบัวลำภู เพื่อดำเนินการตามโครงการปักเสาพาดสายและขยายเขตไฟฟ้าแรงต่ำภายในหมู่บ้าน ซอยบ้านผู้ช่วยรุ่งถึงนายบุญ และซอยบ้านตู้หนู บ้านพ่อดาว (รายละเอียดให้เป็นไปตามมาตรฐานของการไฟฟ้าส่วนภูมิภาคจังหวัดหนองบัวลำภูกำหนด)	เพื่อให้มีไฟฟ้าใช้อย่างเพียงพอ	ติดตั้งไฟฟ้าแรงต่ำบ้านทรายทองหมู่ที่ ๑ และรวมค่าการไฟฟ้าเรียกเก็บค่าสำรวจและออกแบบ - อุดหนุนการไฟฟ้าส่วนภูมิภาคจังหวัดหนองบัวลำภู				100,000		มีไฟฟ้าใช้แรงต่ำใช้ในหมู่บ้าน	ประชาชนตำบลคูด้ิ่งได้ ได้รับความสะดวกและมีไฟฟ้าใช้อย่างเพียงพอ	กองช่าง

ที่	โครงการ	วัตถุประสงค์	เป้าหมาย (ผลผลิตของโครงการ)	งานงบประมาณและที่ผ่านมา					ตัวชี้วัด (KPI)	ผลที่คาดว่าจะได้รับ	หน่วยงาน รับผิดชอบ หลัก
				2561 บาท	2562 บาท	2563 บาท	2564 บาท	2565 บาท			
57	โครงการปรับปรุงถนนลูกรังเพื่อการเกษตร บ้านทรายทอง หมู่ที่ 1 ตำบลสุวรรณหา อำเภอสวรรณคูหา จังหวัดหนองบัวลำภู (เส้นบ้านทรายทอง - บ้านนาไก่อ) ขนาดถนนลูกรังกว้าง 5 เมตร ผิวจราจร กว้าง 4 เมตร ระยะทาง ยาว 1,350 เมตร	เพื่อให้การคมนาคมสะดวก	ถนนลูกรังเพื่อการเกษตร บ้านทรายทอง				100,000		ขนาดความกว้างและความยาวของถนน	การสัญจรสะดวกปลอดภัย	กองช่าง
58	โครงการปรับปรุงถนนลูกรังเพื่อการเกษตร บ้านทรายทอง หมู่ที่ 1 ต.สุวรรณคูหา อำเภอสวรรณคูหา จังหวัดหนองบัวลำภู (เส้นภูตุม - ทรายทอง - ภูวงส์) ขนาดถนนลูกรังกว้าง 5 เมตร ผิวจราจร กว้าง 4 เมตร ระยะทาง ยาว 1,600 เมตร	เพื่อให้การคมนาคมสะดวก	ถนนลูกรังเพื่อการเกษตร บ้านทรายทอง				50,000		ถนนลูกรังสภาพดี จำนวน ๑ เส้น	เกิดการเจริญเติบโตทาง ด้านเศรษฐกิจและความสะดวกในการคมนาคมขนส่ง	กองช่าง
59	โครงการปรับปรุงถนนลูกรังเพื่อการเกษตร บ้านทรายทอง หมู่ที่ 1 ต.สุวรรณคูหา อำเภอสวรรณคูหา จังหวัดหนองบัวลำภู (เส้นทรายทองภูวงส์แยกไปไร่นายหนูลับ คำไלו้) ขนาดถนนลูกรังกว้าง 5 เมตร ผิวจราจร กว้าง 4 เมตร ระยะทาง ยาว 1,600 เมตร	เพื่อให้การคมนาคมสะดวก	ถนนลูกรังเพื่อการเกษตร บ้านทรายทอง				50,000		ถนนลูกรังสภาพดี จำนวน ๑ เส้น	เกิดการเจริญเติบโตทาง ด้านเศรษฐกิจและความสะดวกในการคมนาคมขนส่ง	กองช่าง

ที่	โครงการ	วัตถุประสงค์	เป้าหมาย (ผลผลิตของโครงการ)	งานงบประมาณและที่ผ่านมา					ตัวชี้วัด (KPI)	ผลที่คาดว่าจะได้รับ	หน่วยงาน รับผิดชอบ หลัก
				2561 บาท	2562 บาท	2563 บาท	2564 บาท	2565 บาท			
60	อุดหนุนไฟฟ้าส่วนภูมิภาคจังหวัดหนองบัวลำภู โครงการติดตั้งไฟฟ้าส่องสว่างพร้อมพาดสายดับ บ้านทรายทอง หมู่ที่ 1 ตำบลสุวรรณคูหา อำเภอ สุวรรณคูหา จังหวัดหนองบัวลำภู เส้นโรงเรียน นาโกทรายทองวิทยาคมไปบ้านทรายทอง	1) เพื่อขยายเขตและติดตั้ง ไฟฟ้าส่องสว่าง 2) เพื่อให้ประชาชนได้รับความ สะดวกจากไฟฟ้าส่องสว่างใน การสัญจรไปมา และประชาชน มีไฟฟ้าใช้	ติดตั้ง โฟตอนบ้านทรายทอง หมู่ที่ 1 และรวมค่าการไฟฟ้า เรียกเก็บค่าสำรวจและ ออกแบบ - อุดหนุนการไฟฟ้าส่วน ภูมิภาคจังหวัดหนองบัวลำภู					300,000	มีไฟฟ้าใช้และ ส่องสว่าง เพิ่มขึ้นหมู่บ้าน ละ ๑ แห่ง	ประชาชนตำบลกุด ผึ้ง ได้รับความ สะดวกและปลอดภัย ในการสัญจรไป มา	กองช่าง
61	โครงการเสริมผิวถนนแอสฟัลติกส์ บ้านหนองกุง ใต้ หมู่ที่ 7 ตำบลสุวรรณคูหาอำเภอสุวรรณคูหา จังหวัดหนองบัวลำภู เส้นกลางบ้าน หน้า 5 เซนติเมตร ขนาดถนนกว้าง 4 เมตร ระยะยาว 166 เมตร พร้อมติดตั้งป้ายโครงการ จำนวน 1 ป้าย	เพื่อให้ประชาชนสามารถสัญจร ไป – มา ได้สะดวก	เสริมผิวถนนแอสฟัลติกส์ บ้านพนมพัฒนา					300,000	ถนนแอสฟัล ติกส์ จำนวน ๑ เส้น	เกิดการเจริญเติบโต ทาง ด้านเศรษฐกิจ และความสะดวก ในการคมนาคม ขนส่ง	กองช่าง
62	โรงจอดรถบริเวณด้านหน้าสำนักงานองค์การ บริหารส่วนตำบลกุดผึ้ง	เพื่อไว้บริการประชาชนผู้มา ติดต่อราชการ	มีโรงจอดรถจำนวน 1 แห่ง			150,000			โรงจอดรถ จำนวน 1 แห่ง	มีที่จอดรถไว้ บริการผู้มาติดต่อ ราชการและจอด ราชการ	กองช่าง
63	โครงการกั้นห้องสำนักงาน	เพื่อให้พนักงานเจ้าหน้าที่ที่มีที่ ปฏิบัติงานเป็นสัดส่วน เรียบร้อย	มีห้องทำงานเพิ่มขึ้น 1 ห้อง			72,000			ห้องสำนักงาน 1 ห้อง	พนักงาน เจ้าหน้าที่มีห้อง ไว้ปฏิบัติงาน	กองช่าง

แผนพัฒนาท้องถิ่น (พ.ศ.2561 - 2565)
 สำหรับ องค์การปกครองส่วนท้องถิ่นดำเนินการ
 องค์การบริหารส่วนตำบลกุดผึ้ง

ยุทธศาสตร์จังหวัดที่ ยุทธศาสตร์ที่ 4 : การอนุรักษ์และฟื้นฟูทรัพยากรธรรมชาติ สิ่งแวดล้อมและพลังงาน

ยุทธศาสตร์การพัฒนาขององค์การปกครองส่วนท้องถิ่นในเขตจังหวัด ยุทธศาสตร์ที่ 2:การพัฒนาด้านการบริหารจัดการและอนุรักษ์ทรัพยากรธรรมชาติและสิ่งแวดล้อมท้องถิ่น

ยุทธศาสตร์ 3 การพัฒนาด้านการบริหารจัดการและอนุรักษ์ทรัพยากรธรรมชาติและสิ่งแวดล้อมอย่างยั่งยืน

แผนงาน 1.แผนงานการศึกษา 2.สาธารณสุข 3.แผนงานการรักษาความสงบภายใน 4.แผนงานการเกษตร

ที่	โครงการ	วัตถุประสงค์	เป้าหมาย (ผลผลิตของโครงการ)	งานงบประมาณและที่ผ่านมา					ตัวชี้วัด (KPI)	ผลที่คาดว่าจะได้รับ	หน่วยงาน รับผิดชอบหลัก
				2561 บาท	2562 บาท	2563 บาท	2564 บาท	2565 บาท			
1	โครงการส่งเสริมการปลูกต้นไม้ในเขตองค์การบริหารส่วนตำบลกุดผึ้ง	- เพื่อเพิ่มปริมาณป่าไม้	ในเขตองค์การบริหารส่วนตำบลกุดผึ้งมีการปลูกต้นไม้			20,000	20,000	20,000	ความพึงพอใจร้อยละ 70 ของคนในชุมชน	- ธรรมชาติมีความสมดุลมากขึ้น	สำนักงานปลัด
2	โครงการปรับปรุงภูมิทัศน์บริเวณสำนักงานองค์การบริหารส่วนตำบลกุดผึ้ง	เพื่อให้เกิดความสะอาดและสวยงาม	สำนักงานองค์การบริหารส่วนตำบลกุดผึ้งมีการปรับปรุงภูมิทัศน์สะอาดสวยงาม			129,000	100,000	100,000	ความพึงพอใจร้อยละ 70 ของผู้ใช้บริการ	ภูมิทัศน์สะอาดสวยงาม	สำนักงานปลัด

ที่	โครงการ	วัตถุประสงค์	เป้าหมาย (ผลผลิตของโครงการ)	งานงบประมาณและที่ผ่านมา					ตัวชี้วัด (KPI)	ผลที่คาดว่าจะได้รับ	หน่วยงาน รับผิดชอบหลัก
				2561 บาท	2562 บาท	2563 บาท	2564 บาท	2565 บาท			
3	โครงการเยาวชนรักษ์สิ่งแวดล้อม	- เพื่ออนุรักษ์ทรัพยากรธรรมชาติ	เยาวชนในเขตองค์การบริหารส่วนตำบลทุกฝั่งมีการฝึกอบรมเยาวชนรักษ์สิ่งแวดล้อม	30,000	30,000	30,000	30,000	30,000	ความพึงพอใจร้อยละ 70 ของผู้เข้าร่วมโครงการ	ส่งเสริมและปลูกจิตสำนึกในการรักษ์สิ่งแวดล้อมให้กับเยาวชน	สำนักงานปลัด
4	โครงการป้องกันและระงับไฟฟ้า	- ป้องกันไฟฟ้า	ประชาชนในเขตองค์การบริหารส่วนตำบลทุกฝั่งได้รับการฝึกอบรมป้องกันไฟฟ้า	30,000	30,000	30,000	30,000	30,000	ความพึงพอใจร้อยละ 70 ของผู้เข้าร่วมโครงการ	- พื้นที่เกิดความสมดุลทางธรรมชาติ	สำนักงานปลัด
5	โครงการจัดการขยะในชุมชน	เพื่อให้มีน้ำสะอาดดื่มได้	ประชาชนในเขตองค์การบริหารส่วนตำบลทุกฝั่ง	40,000	40,000		40,000	40,000	ความพึงพอใจร้อยละ 70 ของผู้เข้าร่วมโครงการ	มีน้ำดื่มเพียงพอ	สำนักงานปลัด
6	โครงการน้ำประปาดื่มได้	เพื่อให้มีน้ำสะอาดดื่มได้	ประปาในเขตองค์การบริหารส่วนตำบลทุกฝั่ง			100,000	100,000	100,000	ความพึงพอใจร้อยละ 70 ของผู้เข้าร่วมโครงการ	มีน้ำดื่มเพียงพอ	สำนักงานปลัด

ที่	โครงการ	วัตถุประสงค์	เป้าหมาย (ผลผลิตของโครงการ)	งานงบประมาณและที่ผ่านมา					ตัวชี้วัด (KPI)	ผลที่คาดว่าจะได้รับ	หน่วยงาน รับผิดชอบหลัก
				2561 บาท	2562 บาท	2563 บาท	2564 บาท	2565 บาท			
7	โครงการศึกษาดูงานด้านการ กำจัดขยะและการบริหารจัดการ ขยะ	เพื่อเรียนรู้การจัดการขยะใน ชุมชนได้ถูกสุขลักษณะและเพิ่ม ประสิทธิภาพในการดำเนินงาน ให้มีประสิทธิผล	คณะผู้บริหาร สมาชิกสภา พนักงาน เจ้าหน้าที่ ประชาชนใน เขตองค์การบริหารส่วนตำบลกุด ผึ้ง ได้ศึกษาดูงานการกำจัดขยะ และการบริหารจัดการขยะ			300,000			ความพึง พอใจร้อยละ 70 ของ ผู้เข้าร่วม โครงการ	ได้นำความรู้การกำจั ดขยะและการบริหาร จัดการขยะมาปรับใช้ ในเขตองค์การบริหาร ส่วนตำบลกุดผึ้ง	สำนักงานปลัด

รายละเอียดโครงการพัฒนา

แผนพัฒนาท้องถิ่น (พ.ศ.2561 - 2565)

สำหรับ องค์กรปกครองส่วนท้องถิ่นดำเนินการ

องค์การบริหารส่วนตำบลกุดผึ้ง

ยุทธศาสตร์จังหวัดที่ ยุทธศาสตร์ที่ 3: การพัฒนาด้านคุณภาพชีวิตของประชาชนในท้องถิ่น

ยุทธศาสตร์การพัฒนาขององค์กรปกครองส่วนท้องถิ่นในเขตจังหวัด ยุทธศาสตร์ที่ 4:การพัฒนาด้านศิลปวัฒนธรรม จารีตประเพณี และภูมิปัญญาท้องถิ่น

ยุทธศาสตร์ 4 การพัฒนาด้านศิลปวัฒนธรรม จารีตประเพณีและภูมิปัญญาท้องถิ่น

แผนงาน 1.แผนงานการศึกษา 2.แผนงานการศาสนาวัฒนธรรมและนันทนาการ 3. แผนงานบริหารงานทั่วไป

ที่	โครงการ	วัตถุประสงค์	เป้าหมาย (ผลผลิตของโครงการ)	งานงบประมาณและที่ผ่านมา					ตัวชี้วัด (KPI)	ผลที่คาดว่าจะได้รับ	หน่วยงาน รับผิดชอบหลัก
				2561 บาท	2562 บาท	2563 บาท	2564 บาท	2565 บาท			
1	โครงการอบรมคุณธรรม จริยธรรม ผู้บริหาร สมาชิก เจ้าหน้าที่ พนักงาน ประชาชนในเขต องค์การบริหารส่วนตำบลกุดผึ้ง	- สร้างความสามัคคีมี คุณธรรม	จัดอบรมด้านคุณคุณธรรมให้กับ ผู้บริหาร พนักงาน และประชาชน ในเขตองค์การบริหารส่วนตำบล กุดผึ้ง	30,000	30,000	30,000	300,000	30,000	ความพึง พอใจร้อยละ 70 ของ ผู้เข้าร่วม โครงการ	ผู้บริหารและพนักงาน มีคุณธรรมจริยธรรม	สำนักงานปลัด
2	โครงการอบรมคุณธรรม จริยธรรม แก่นักเรียนและเยาวชนในเขต องค์การบริหารส่วนตำบลกุดผึ้ง	- สร้างความสามัคคีมี คุณธรรม	จัดอบรมด้านคุณคุณธรรมให้กับ นักเรียนและเยาวชนในเขต องค์การบริหารส่วนตำบลกุดผึ้ง	20,000	20,000	20,000	20,000	20,000	ความพึง พอใจร้อยละ 70 ของ ผู้เข้าร่วม โครงการ	ประชาชนมีคุณธรรม จริยธรรม	

ที่	โครงการ	วัตถุประสงค์	เป้าหมาย (ผลผลิตของโครงการ)	งานงบประมาณและที่ผ่านมา					ตัวชี้วัด (KPI)	ผลที่คาดว่าจะได้รับ	หน่วยงาน รับผิดชอบหลัก
				2561 บาท	2562 บาท	2563 บาท	2564 บาท	2565 บาท			
3	โครงการจัดงานประเพณีวัน เข้าพรรษา	- สร้างความสามัคคีมี คุณธรรม	ทุกหมู่บ้านในเขตองค์การบริหาร ส่วนตำบล			30,000	30,000	30,000	ความพึง พอใจร้อยละ 70 ของ ผู้เข้าร่วม โครงการ	- ประชาชนแสดงออก ซึ่งความสามัคคี	สำนักงานปลัด
4	โครงการสืบสานประเพณีวัน สงกรานต์	- สร้างความสามัคคีมี คุณธรรม	ทุกหมู่บ้านในเขตองค์การบริหาร ส่วนตำบล	50,000	50,000	50,000	50,000	50,000	ความพึง พอใจร้อยละ 70 ของ ผู้เข้าร่วม โครงการ	- ประชาชนแสดงออก ซึ่งความสามัคคี	สำนักงานปลัด
5	โครงการวันเด็กแห่งชาติ	เพื่อให้เด็กได้ทำกิจกรรม ร่วมกัน	ในเขตองค์การบริหารส่วนตำบล	50,000	50,000	50,000	50,000	50,000	ความพึง พอใจร้อยละ 70 ของ ผู้เข้าร่วม โครงการ	- สร้างกิจกรรมร่วมกัน เพิ่มทักษะ	สำนักงานปลัด
6	โครงการวันแม่แห่งชาติ	- สร้างความสามัคคี	ในเขตองค์การบริหารส่วนตำบล	20,000	20,000	20,000	20,000	20,000	ความพึง พอใจร้อยละ 70 ของ ผู้เข้าร่วม โครงการ	- สร้างกิจกรรมร่วมกัน เพิ่มทักษะ	สำนักงานปลัด

ที่	โครงการ	วัตถุประสงค์	เป้าหมาย (ผลผลิตของโครงการ)	งานงบประมาณและที่ผ่านมา					ตัวชี้วัด (KPI)	ผลที่คาดว่าจะได้รับ	หน่วยงาน รับผิดชอบหลัก
				2561 บาท	2562 บาท	2563 บาท	2564 บาท	2565 บาท			
7	โครงการจัดการแสดง ศิลปวัฒนธรรมประจำตำบลกุดผึ้ง ในงานวัน ทสพช. อ.สุวรรณคูหา	-สร้างความสามัคคี	ในเขตองค์การบริหารส่วนตำบล	20,000	20,000	20,000	20,000	20,000	ความพึง พอใจร้อยละ 70 ของ ผู้เข้าร่วม โครงการ	- สร้างกิจกรรมร่วมกัน เพิ่มทักษะ	สำนักงานปลัด
8	โครงการจัดการแสดง ศิลปวัฒนธรรมประจำตำบลกุดผึ้ง ในงานประเพณีบุญข้าวจี่	- อนุรักษ์ประเพณี	จัดการแสดงสนับสนุนและเข้า ร่วมงานบุญประเพณีข้าวจี่อัยักษ์	60,000	60,000	60,000	60,000	60,000	ความพึง พอใจร้อยละ 70 ของ ผู้เข้าร่วม โครงการ	ร่วมกันอนุรักษ์ ประเพณีและเกิดความ สามัคคีในชุมชน	อบต.กุดผึ้ง
9	โครงการบุญประเพณีบุญบังไฟ	-อนุรักษ์ประเพณี	ในเขตองค์การบริหารส่วนตำบล			220,000	220,000	220,000	ความพึง พอใจร้อยละ 70 ของ ผู้เข้าร่วม โครงการ	อนุรักษ์ประเพณีและ เกิดความสามัคคีใน ชุมชน	อบต.กุดผึ้ง
10	โครงการทำบุญตักบาตรวันขึ้นปีใหม่	- สร้างความสามัคคีมี คุณธรรม	ในเขตองค์การบริหารส่วนตำบล	30,000	30,000	30,000	30,000	30,000	ความพึง พอใจร้อยละ 70 ของ ผู้เข้าร่วม โครงการ	ประชาชนแสดงออก ซึ่งความสามัคคี	สำนักงานปลัด

ที่	โครงการ	วัตถุประสงค์	เป้าหมาย (ผลผลิตของโครงการ)	งานงบประมาณและที่ผ่านมา					ตัวชี้วัด (KPI)	ผลที่คาดว่าจะได้รับ	หน่วยงาน รับผิดชอบหลัก
				2561 บาท	2562 บาท	2563 บาท	2564 บาท	2565 บาท			
11	โครงการจัดการแสดง ศิลปวัฒนธรรมประจำตำบลกุดผึ้ง ในงานประเพณีในงานกาชาด หนองบัวลำภู	- อนุรักษ์ประเพณี	จัดการแสดงสนับสนุนและเข้าร่วมงานบุญประเพณีงานกาชาด หนองบัวลำภู	30,000	30,000	30,000	30,000	30,000	ความพึงพอใจร้อยละ 70 ของผู้เข้าร่วมโครงการ	ร่วมกันอนุรักษ์ประเพณีและเกิดความสัมพันธ์ในชุมชน	อบต.กุดผึ้ง
12	โครงการวันเยาวชนแห่งชาติ	ส่งเสริมการแสดงออกของเยาวชนและสร้างความสามัคคี และร่วมกิจกรรมเชิงสร้างสรรค์	จัดการแสดงให้กับเยาวชนในเขตองค์การบริหารส่วนตำบลกุดผึ้ง			40,000	40,000	40,000	ความพึงพอใจร้อยละ 70 ของผู้เข้าร่วมโครงการ	เยาวชนเขตแสดงออกในวันเยาวชนแห่งชาติและได้ร่วมกิจกรรมเชิงสร้างสรรค์เสริมสร้างประสบการณ์ชีวิต	อบต.กุดผึ้ง

ศาสนา

การศึกษา

รายละเอียดโครงการพัฒนา

แผนพัฒนาท้องถิ่น(พ.ศ.2561 - 2565)

สำหรับ องค์กรปกครองส่วนท้องถิ่นดำเนินการ

องค์การบริหารส่วนตำบลกุดผึ้ง

แบบ ผ.02

ยุทธศาสตร์จังหวัดที่ ยุทธศาสตร์ที่ 3: การพัฒนาด้านคุณภาพชีวิตของประชาชนในท้องถิ่น

ยุทธศาสตร์การพัฒนาขององค์กรปกครองส่วนท้องถิ่นในเขตจังหวัด ยุทธศาสตร์ที่ 3: การพัฒนาด้านคุณภาพชีวิตของประชาชนในท้องถิ่น

ยุทธศาสตร์ 5 การพัฒนาด้านการบริหารจัดการบ้านเมืองที่ดี

แผนงานบริหารงานทั่วไป แผนงานสร้างความเข้มแข็งของชุมชน แผนงานการรักษาความสงบภายใน แผนงานบริหารงานทั่วไป

ที่	โครงการ	วัตถุประสงค์	เป้าหมาย (ผลผลิตของโครงการ)	งานงบประมาณและที่ผ่านมา					ตัวชี้วัด (KPI)	ผลที่คาดว่าจะได้รับ	หน่วยงาน รับผิดชอบหลัก
				2561 บาท	2562 บาท	2563 บาท	2564 บาท	2565 บาท			
1	โครงการสนับสนุนงานราชพิธี ตามนโยบายของรัฐ	เพื่อจัดงานเฉลิมพระเกียรติและ ปฏิบัติตามนโยบายของรัฐ	ปฏิบัติงานเฉลิมพระเกียรติและ ปฏิบัติตามนโยบายของรัฐ	100,000	100,000	100,000	100,000	100,000	ความพึง พอใจร้อยละ 70 ของ ผู้เข้าร่วม โครงการ	จัดงานได้สมพระ เกียรติและปฏิบัติตาม นโยบายของรัฐได้ อย่างดี	สำนักงานปลัด

ที่	โครงการ	วัตถุประสงค์	เป้าหมาย (ผลผลิตของโครงการ)	งานงบประมาณและที่ผ่านมา					ตัวชี้วัด (KPI)	ผลที่คาดว่าจะได้รับ	หน่วยงาน รับผิดชอบหลัก
				2561 บาท	2562 บาท	2563 บาท	2564 บาท	2565 บาท			
2	จัดซื้อซิมเมอร์สพร้อมอุปกรณ์ ควบคุม	เพื่อบริการประชาชนที่ใช้น้ำประปา ในเขตองค์การบริหารส่วนตำบล กุดผึ้ง	จัดซื้อซิมเมอร์ส ขนาด 1.5 แรงม้า พร้อมอุปกรณ์ควบคุม	24,500	24,500	98,000	98,000	98,000	ความพึง พอใจร้อยละ 70 ของ ประชาชนที่ ใช้น้ำประปา ในเขต องค์การ บริหารส่วน ตำบลกุดผึ้ง	สามารถเปลี่ยน ซิมเมอร์สให้บริการ น้ำประปากับประชาชน ในเขตองค์การบริหาร ส่วนตำบลได้	กองช่าง
3	โครงการแผนที่ภาษีและ ทะเบียนทรัพย์สิน	เพื่อจัดทำแผนที่ภาษีและทะเบียน ทรัพย์สิน	แผนที่ภาษีและทะเบียน สินทรัพย์ในเขตองค์การบริหาร ส่วนตำบลกุดผึ้ง	50,000		200,000			จัดทำแผนที่ ภาษีครบ และแล้ว เสร็จในเขต องค์การ บริหารส่วน ตำบลกุดผึ้ง	มีแผนที่ภาษีและ ทะเบียนสินทรัพย์ใน เขตองค์การบริหาร ส่วนตำบลกุดผึ้ง	กองคลัง

ที่	โครงการ	วัตถุประสงค์	เป้าหมาย (ผลผลิตของโครงการ)	งานงบประมาณและที่ผ่านมา					ตัวชี้วัด (KPI)	ผลที่คาดว่าจะได้รับ	หน่วยงาน รับผิดชอบหลัก
				2561 บาท	2562 บาท	2563 บาท	2564 บาท	2565 บาท			
4	โครงการเลือกตั้งนายก องค์การบริหารส่วนตำบลกุค ผึ้งและสมาชิกสภาองค์การ บริหารส่วนตำบลกุคผึ้ง	เพื่อทำการเลือกตั้งนายกองค์การ บริหารส่วนตำบลกุคผึ้งและ สมาชิกองค์การบริหารส่วนตำบล กุคผึ้ง	ผู้มีสิทธิ์เลือกตั้งในเขตองค์การ บริหารส่วนตำบลกุคผึ้ง			200,000				ประชาชนในเขต องค์การบริหารส่วน ตำบลกุคผึ้ง ได้ รับทราบข่าวสารการ ได้รับการประชาสัมพันธ์ ในการเลือกตั้งอย่างทั่วถึง และมีจัดการเลือกตั้ง ถูกต้องตามระเบียบ กระทรวงมหาดไทย กำหนดไว้	ประชาชนในเขต องค์การบริหารส่วน ตำบลกุคผึ้ง ได้ รับทราบข่าวสารการ ประชาสัมพันธ์ในการ เลือกตั้งและได้มีการ จัดการเลือกตั้ง นายก องค์การบริหารส่วน ตำบลกุคผึ้งและ สมาชิกสภาองค์การ บริหารส่วนตำบลกุคผึ้ง
5	โครงการจัดตั้งจุดให้บริการ ประชาชนในช่วงเทศกาลปีใหม่	เพื่อส่งเสริมนโยบายของรัฐและ เพื่อลดการเกิดอุบัติเหตุทางถนน ซึ่งนำมาซึ่งการสูญเสียทั้งชีวิต และทรัพย์สิน และอำนวยความสะดวก ให้กับประชาชน	ประชาชนในเขตองค์การ บริหารส่วนตำบลกุคผึ้ง	30,000	30,000	10,000	10,000	10,000	ความพึงพอใจ ร้อยละ 70 ของ ผู้เข้าร่วม โครงการ	การเกิดอุบัติเหตุ น้อยลง ประชาชน ได้รับความสะดวกใน การสัญจรไปมา ลด การเกิดอาชญากรรม	สำนักปลัด

ที่	โครงการ	วัตถุประสงค์	เป้าหมาย (ผลผลิตของโครงการ)	งานงบประมาณและที่ผ่านมา					ตัวชี้วัด (KPI)	ผลที่คาดว่าจะได้รับ	หน่วยงาน รับผิดชอบหลัก
				2561 บาท	2562 บาท	2563 บาท	2564 บาท	2565 บาท			
6	โครงการจัดตั้งจุดให้บริการประชาชนในช่วงเทศกาลสงกรานต์	เพื่อส่งเสริมนโยบายของรัฐและเพื่อลดการเกิดอุบัติเหตุทางถนนซึ่งนำมาซึ่งการสูญเสียทั้งชีวิตและทรัพย์สิน และอำนวยความสะดวกให้กับประชาชน	ประชาชนในเขตองค์การบริหารส่วนตำบลกุดผึ้ง	30,000	30,000	10,000	10,000	10,000	ความพึงพอใจร้อยละ 70 ของผู้เข้าร่วมโครงการ	การเกิดอุบัติเหตุ น้อยลง ประชาชนได้รับความสะดวกในการสัญจรไปมา ลดการเกิดอาชญากรรม	สำนักปลัด
7	โครงการวันสถาปนา อปพร.	เพื่อทบทวนการฝึกปฏิบัติให้มีความสำคัญและสร้างขวัญกำลังใจกับอาสาสมัครป้องกันภัยฝ่ายพลเรือน	สมาชิก อปพร. ในเขตองค์การบริหารส่วนตำบลกุดผึ้ง	30,000	30,000	30,000	30,000	30,000	ความพึงพอใจร้อยละ 70 ของผู้เข้าร่วมโครงการ	สมาชิกอปพร. ให้มีความสำคัญถึงการเสียสละชุมชนมีความเข้มแข็งมากขึ้น	สำนักงานปลัด
8	โครงการปรับปรุงและพัฒนาเว็บไซต์ของ อบต.	เพื่อเพิ่มช่องทางในการให้บริการประชาชนและการติดต่อสื่อสาร	จัดจ้างเพื่อพัฒนาระบบจัดทำเวปไซด์	30,000	30,000	20,000	20,000	20,000	ความพึงพอใจร้อยละ 70 ของผู้รับบริการ	มีช่องทางติดต่อสื่อสารและให้บริการเพิ่มขึ้น มีความสะดวก ทันสมัย	สำนักงานปลัดฯ
9	จัดซื้อเครื่องมือช่างประปาและอุปกรณ์ประปา	เพื่อให้มีเครื่องมือและอุปกรณ์ไว้ใช้ในงานประปา	จัดซื้อเครื่องมือช่างและอุปกรณ์ประปา	20,000	20,000	50,000	50,000	50,000	มีประปาใช้งานได้ดีในเขตอบต.กุดผึ้ง	เพื่อให้งานช่างเป็นไปอย่างมีประสิทธิภาพ	กองช่าง

ที่	โครงการ	วัตถุประสงค์	เป้าหมาย (ผลผลิตของโครงการ)	งานงบประมาณและที่ผ่านมา					ตัวชี้วัด (KPI)	ผลที่คาดว่าจะได้รับ	หน่วยงาน รับผิดชอบหลัก
				2561 บาท	2562 บาท	2563 บาท	2564 บาท	2565 บาท			
10	จัดซื้อเครื่องมือช่างประปาและอุปกรณ์ไฟฟ้า	เพื่อให้มีเครื่องมือและอุปกรณ์ไว้ใช้ในงานไฟฟ้า	จัดซื้อเครื่องมือช่างและอุปกรณ์ไฟฟ้า	20,000	20,000	50,000	50,000	50,000	มีไฟฟ้าส่องสว่างใช้ได้ดีในเขตอบต.	เพื่อให้งานช่างเป็นไปอย่างมีประสิทธิภาพ	กองช่าง
11	จัดซื้อรถจักรยานยนต์	เพื่อใช้ในกองช่างสำรวจเส้นทางก่อสร้าง	จัดซื้อรถจักรยานยนต์ ขนาด 110 ซีซี แบบเกียร์ธรรมดา จำนวน 1 คัน			40,800			จักรยานยนต์ ขนาด 110 ซีซี แบบเกียร์ธรรมดา จำนวน 1 คัน	เพื่อให้งานช่างเป็นไปอย่างมีประสิทธิภาพ	กองช่าง
12	เครื่องปรับอากาศแบบแยกส่วน ชนิด ติดผนัง (มีระบบพอกอากาศ) ขนาด 18,000 บีทียู จำนวน 8 เครื่อง	เพื่อใช้ในสำนักปลัด 2 เครื่อง ห้องประชุมสภา 2 เครื่อง ห้องกองคลัง 2 เครื่อง และห้องกองช่าง 2 เครื่อง	จัดซื้อแอร์ไว้ในสำนักงาน จำนวน 8 เครื่อง			168,000			แอร์แบบ ติดผนัง ขนาด 18000 บีทียู จำนวน 8 เครื่อง	เพื่อใช้ในสำนักงาน	สำนักปลัด กองคลัง กองช่าง

ที่	โครงการ	วัตถุประสงค์	เป้าหมาย (ผลผลิตของโครงการ)	งานงบประมาณและที่ผ่านมา					ตัวชี้วัด (KPI)	ผลที่คาดว่าจะได้รับ	หน่วยงาน รับผิดชอบหลัก
				2561 บาท	2562 บาท	2563 บาท	2564 บาท	2565 บาท			
13	เครื่องคอมพิวเตอร์ All In One สำหรับงานสำนักงาน	เครื่องคอมพิวเตอร์ตั้งโต๊ะสำหรับสำนักงาน 8 เครื่อง แบ่งกองดังนี้ สำนักปลัด 4 เครื่อง กองคลัง 2 เครื่อง กองช่าง 2 เครื่อง	มีหน่วยประมวลผลกลาง (CPU) ไม่น้อยกว่า 2 แกนหลัก (2 core) โดยมีความเร็วสัญญาณนาฬิกาพื้นฐานไม่น้อยกว่า 2.2 GHz จำนวน 1 หน่วย หน่วยประมวลผลกลาง (CPU) มีหน่วยความจำแบบ Cache Memory รวมในระดับ (Level) เดียวกัน ขนาดไม่น้อยกว่า 3 MB มีหน่วยความจำหลัก (RAM) ชนิด DDR4 หรือดีกว่า มีขนาดไม่น้อยกว่า 4 GB มีหน่วยจัดเก็บข้อมูล ชนิด SATA หรือดีกว่า ขนาดความจุไม่น้อยกว่า 1 TB หรือ ชนิด Solid State Drive ขนาดความจุไม่น้อยกว่า 120 GB จำนวน 1 หน่วยมี DVD-RW หรือดีกว่า แบบติดตั้งภายใน (Internal) หรือภายนอก (External) จำนวน 1 หน่วย มีช่องเชื่อมต่อระบบเครือข่าย (Network Interface) แบบ 10/100/1000 Base-T หรือดีกว่า จำนวนไม่น้อยกว่า 1 ช่อง- มีช่องเชื่อมต่อ (Interface) แบบ USB 2.0 หรือดีกว่า ไม่น้อยกว่า 3 ช่อง มีแป้นพิมพ์และเมาส์ มีจอแสดงผลภาพในตัว และมี			136,000			ความพึงพอใจร้อยละ 70 ของผู้รับบริการ	เพื่อให้งานปฏิบัติงานในสำนักงานเป็นไปอย่างมีประสิทธิภาพ	สำนักปลัด กองช่าง กองคลัง

ที่	โครงการ	วัตถุประสงค์	เป้าหมาย (ผลผลิตของโครงการ)	งานงบประมาณและที่ผ่านมา					ตัวชี้วัด (KPI)	ผลที่คาดว่าจะได้รับ	หน่วยงาน รับผิดชอบหลัก
				2561 บาท	2562 บาท	2563 บาท	2564 บาท	2565 บาท			
14	ถังน้ำไฟเบอร์กลาส ขนาด 2,000 ลิตร	เพื่อใช้บรรจุน้ำบนหอถังประปาหมู่บ้าน	ถังน้ำไฟเบอร์กลาส ขนาด 2,000 ลิตร			33,200			ถังน้ำไฟเบอร์กลาส ขนาด 2,000 ลิตรจำนวน 4 ถัง	เพื่อให้ประชาชนมีน้ำใช้เพียงพอ	กองช่าง
15	เครื่องพิมพ์เช็ค	เพื่อใช้พิมพ์เช็ค	เครื่องพิมพ์เช็คจำนวน 2 เครื่อง			7,000			เครื่องพิมพ์เช็ค 2 เครื่อง	เพื่อใช้ในการพิมพ์เช็ค	กองคลัง
16	โต๊ะสำนักงาน และเก้าอี้สำนักงาน	เพื่อใช้ในการปฏิบัติงานสำหรับเจ้าหน้าที่พนักงาน	โต๊ะพร้อมเก้าอี้		25,000	#####	100,000		โต๊ะและเก้าอี้สำนักงาน	เพื่อให้มีโต๊ะเก้าอี้ใช้ในสำนักปฏิบัติงาน	สำนักปลัด กองคลัง
17	เครื่องพ่นยา จำนวน 5 ถัง	เพื่อจัดซื้อเครื่องพ่นยาจำนวน 5 ถัง ไว้ใช้งานดับเพลิงในเขตบริการประชาชนในเขตองค์การบริหารส่วนตำบลกุดผึ้ง	ในเขตองค์การบริหารส่วนตำบลกุดผึ้ง		2,500				ความพึงพอใจร้อยละ 70 ของผู้รับบริการ	มีถังไว้ใช้งานดับเพลิงเบื้องต้น	สำนักปลัดฯ

ที่	โครงการ	วัตถุประสงค์	เป้าหมาย (ผลผลิตของโครงการ)	งานงบประมาณและที่ผ่านมา					ตัวชี้วัด (KPI)	ผลที่คาดว่าจะได้รับ	หน่วยงาน รับผิดชอบหลัก
				2561 บาท	2562 บาท	2563 บาท	2564 บาท	2565 บาท			
18	เพื่อจัดซื้อกรวยจราจรมีแถบสะท้อนแสง ขนาด 70 เซนติเมตร จำนวน 20 ตัว แผงกันเหล็กกัน (ขาว-แดง) ขนาด 1.5 เมตร มีล้อเลื่อน พร้อมชื่อหน่วยงาน จำนวน 5 ตัว และจัดซื้อแผงกันเหล็กกัน (ขาว-แดง) ขนาด 1.5 เมตร มีล้อเลื่อน พร้อมชื่อหน่วยงาน จำนวน 5 ตัว	เพื่อจัดซื้อกรวยจราจรไว้ใช้งาน บริการประชาชนในเขตองค์การบริหารส่วนตำบลกุดผึ้ง	ประชาชนในเขตองค์การบริหารส่วนตำบลกุดผึ้งมีกรวยจราจรและแผงกันเหล็กไว้ใช้งานกิจกรรมต่างๆในชุมชน		28,500				ความพึงพอใจร้อยละ 70 ของผู้รับบริการ	มีกรวยจราจรและแผงกันเหล็กไว้บริการชุมชนในเขตองค์การบริหารส่วนตำบลกุดผึ้ง	สำนักปลัดฯ
19	เครื่องพิมพ์เอกสารขาวดำพร้อมสี (ปริ้นเตอร์สี) จำนวน 3 เครื่อง	เพื่อซื้อเครื่องพิมพ์เอกสารขาวดำพร้อมสี (ปริ้นเตอร์สี) จำนวน 3 เครื่อง เพื่อใช้ในสำนักงาน องค์การบริหารส่วนตำบลกุดผึ้ง	องค์การบริหารส่วนตำบลกุดผึ้งมีเครื่องพิมพ์เอกสารขาวดำพร้อมสี (ปริ้นเตอร์สี) จำนวน 3 เครื่อง ไว้ใช้งาน		15,000			ความพึงพอใจร้อยละ 70 ของผู้รับบริการ	ความพึงพอใจร้อยละ 70 ของผู้รับบริการ	มีเครื่องเครื่องพิมพ์เอกสารขาวดำพร้อมสี (ปริ้นเตอร์สี) จำนวน 3 เครื่อง ไว้ใช้งานในองค์การบริหารส่วนตำบลกุดผึ้ง	สำนักปลัด

ที่	โครงการ	วัตถุประสงค์	เป้าหมาย (ผลผลิตของโครงการ)	งานงบประมาณและที่ผ่านมา					ตัวชี้วัด (KPI)	ผลที่คาดว่าจะได้รับ	หน่วยงาน รับผิดชอบหลัก
				2561 บาท	2562 บาท	2563 บาท	2564 บาท	2565 บาท			
20	จัดซื้อตู้เย็น ขนาด 5 คิวบิกฟุต	เพื่อซื้อจัดซื้อตู้เย็น ขนาด 5 คิวบิกฟุต เพื่อใช้ในสำนักงาน องค์การบริหารส่วนตำบลกุดผึ้ง	องค์การบริหารส่วนตำบลกุดผึ้งมีตู้เย็น ขนาด 5 คิวบิกฟุต เพื่อใช้ในสำนักงานองค์การบริหารส่วนตำบลกุดผึ้ง		6,500				ความพึงพอใจร้อยละ 70 ของผู้รับบริการ	มีตู้เย็น ขนาด 5 คิวบิกฟุต ใช้งานใน องค์การบริหารส่วนตำบลกุดผึ้ง	สำนักปลัดฯ
21	โครงการจัดซื้อเครื่องมัลติมีเดีย โปรเจคเตอร์ ระดับ XGA ขนาด 2500 ANSI จำนวน 1 เครื่อง	เพื่อซื้อเครื่องมัลติมีเดีย โปรเจคเตอร์ ระดับ XGA ขนาด 2500 ANSI จำนวน 1 เครื่อง เพื่อใช้ในสำนักงานองค์การบริหารส่วนตำบลกุดผึ้ง	องค์การบริหารส่วนตำบลกุดผึ้งมีเครื่องมัลติมีเดีย โปรเจคเตอร์ ระดับ XGA ขนาด 2500 ANSI ใช้งาน		24,000			ความพึงพอใจร้อยละ 70 ของผู้รับบริการ	มีเครื่องมัลติมีเดีย โปรเจคเตอร์ ระดับ XGA ขนาด 2500 ANSI ใช้งานใน องค์การบริหารส่วนตำบลกุดผึ้ง	สำนักปลัด	
22	โครงการฝึกซ้อมดับเพลิงและอพยพเด็กในศูนย์พัฒนาเด็กเล็กองค์การบริหารส่วนตำบลกุดผึ้ง	เพื่อฝึกซ้อมดับเพลิงและอพยพเด็ก	ศูนย์พัฒนาเด็กเล็กในเขต องค์การบริหารส่วนตำบลกุดผึ้ง		50,000			ความพึงพอใจร้อยละ 70 ของผู้รับบริการ	ครูผู้ดูแลเด็ก และเด็ก ผู้ปกครองมีทักษะในการดับเพลิง	สำนักปลัดฯ	
23	จัดซื้อเครื่องตัดหญ้าแบบสะพายแบบข้อแข็ง	เพื่อให้มีเครื่องตัดหญ้าใช้งาน	จัดซื้อเครื่องตัดหญ้าแบบสะพาย จำนวน 2 เครื่อง	19,000				ความพึงพอใจร้อยละ 70 ของผู้รับบริการ	เพื่อทำงานช่างเป็นไปอย่างมีประสิทธิภาพ	กองช่าง	

ที่	โครงการ	วัตถุประสงค์	เป้าหมาย (ผลผลิตของโครงการ)	งานงบประมาณและที่ผ่านมา					ตัวชี้วัด (KPI)	ผลที่คาดว่าจะได้รับ	หน่วยงาน รับผิดชอบหลัก
				2561 บาท	2562 บาท	2563 บาท	2564 บาท	2565 บาท			
24	จัดซื้อเต็นท์	เพื่อให้มีเต็นท์ไว้ใช้งาน	จัดซื้อเต็นท์ จำนวน 4 หลัง	100,000	100,000				ความพึงพอใจร้อยละ 70 ของผู้รับบริการ	เพื่อให้งานของอบต. เป็นไปอย่างมีประสิทธิภาพ	สำนักปลัดฯ
25	จัดซื้อหัวฉีดดับเพลิง	เพื่อเพิ่มประสิทธิภาพการปฏิบัติงานให้สอดคล้องกับนโยบายของราชการ	จัดซื้อหัวฉีดดับเพลิง	30,000					ความพึงพอใจร้อยละ 70 ของผู้รับบริการ	เพื่อให้งานของอบต. เป็นไปอย่างมีประสิทธิภาพ	สำนักปลัดฯ
26	จัดซื้อชุดกันไฟ	เพื่อเพิ่มประสิทธิภาพการปฏิบัติงานให้สอดคล้องกับนโยบายของราชการ	จัดซื้อชุดกันไฟ	35,000.00					ความพึงพอใจร้อยละ 70 ของผู้รับบริการ	เพื่อให้งานของอบต. เป็นไปอย่างมีประสิทธิภาพ	สำนักปลัดฯ
27	โครงการจัดซื้อรถกระเช้าไฟฟ้า	เพื่อให้มีรถกระเช้าไว้ใช้งานเกี่ยวกับการซ่อมบำรุงระบบไฟฟ้าส่องสว่างเพื่อบริการประชาชนให้ได้รับความสะดวก จำนวน 1 คัน	จัดซื้อรถกระเช้าไฟฟ้า 1 คัน		2,300,000				จำนวน ขนาด กำลัง	เพื่อให้งานของอบต. เป็นไปอย่างมีประสิทธิภาพ	สำนักปลัดฯ

ที่	โครงการ	วัตถุประสงค์	เป้าหมาย (ผลผลิตของโครงการ)	งานงบประมาณและที่ผ่านมา					ตัวชี้วัด (KPI)	ผลที่คาดว่าจะได้รับ	หน่วยงาน รับผิดชอบหลัก
				2561 บาท	2562 บาท	2563 บาท	2564 บาท	2565 บาท			
28	โครงการจัดซื้อรถยนต์	เพื่อให้มีรถใช้งานในสำนักงาน องค์การบริหารส่วนตำบลกุดผึ้ง ติดต่อราชการบริการประชาชน ได้สะดวกรวดเร็วขึ้น	จัดซื้อรถยนต์ดับเบิลแคป 1 คัน ขนาด 2400 ซีซี		787,000				จำนวน 1 คัน	เพื่อให้งานของอบต. เป็นไปอย่างคล่องตัวมี ประสิทธิภาพ	สำนักปลัดฯ
29	เครื่องถ่ายเอกสาร	เพื่อใช้ถ่ายเอกสารงานสำนักงาน	ขาดำ ความเร็ว 20 แผ่น ต่อนาที	100,000					จำนวน 1 เครื่อง	เพื่อให้งานของอบต. เป็นไปอย่างคล่องตัวมี ประสิทธิภาพ	สำนักปลัดฯ

รายละเอียดโครงการพัฒนา
แผนพัฒนาท้องถิ่น (พ.ศ.๒๕๖๑ - ๒๕๖๕)
สำหรับ องค์กรปกครองส่วนท้องถิ่นดำเนินการ
องค์การบริหารส่วนตำบลกุดผึ้ง

ยุทธศาสตร์จังหวัดที่ ยุทธศาสตร์ที่ ๓: การพัฒนาด้านคุณภาพชีวิตของประชาชนในท้องถิ่น ยุทธศาสตร์ที่ ๒: การพัฒนาเกษตรปลอดภัยควบคู่กับการส่งเสริมเกษตรอินทรีย์

ยุทธศาสตร์การพัฒนาขององค์กรปกครองส่วนท้องถิ่นในเขตจังหวัด ยุทธศาสตร์ที่ ๓: การพัฒนาด้านคุณภาพชีวิตของประชาชนในท้องถิ่น ยุทธศาสตร์ที่ ๑ :การพัฒนาด้านการส่งเสริมเศรษฐกิจชุมชนท้องถิ่นตามหลักปรัชญาเศรษฐกิจพอเพียง

ยุทธศาสตร์ ๖ การพัฒนาด้านการส่งเสริมคุณภาพชีวิต

แผนงาน ๑.บริหารงานทั่วไป ๒.สังคมสงเคราะห์ ๓.แผนงานการศึกษา ๔.แผนงานสาธารณสุข

ที่	โครงการ	วัตถุประสงค์	เป้าหมาย (ผลผลิตของโครงการ)	งานงบประมาณและที่ผ่านมา					ตัวชี้วัด (KPI)	ผลที่คาดว่าจะได้รับ	หน่วยงาน รับผิดชอบหลัก
				๒๕๖๑ บาท	๒๕๖๒ บาท	๒๕๖๓ บาท	๒๕๖๓ บาท	๒๕๖๕ บาท			
๑	โครงการสนับสนุนอาหารกลางวัน	-ให้มีอาหารกลางวันสำหรับ บริโภคอย่างถูกหลักอนามัย	ทุก ศูนย์พัฒนาเด็กเล็ก	๕๙๒,๙๐๐	๕๙๒,๙๐๐	๕๔๓,๙๐๐	๕๔๓,๙๐๐	๕๔๓,๙๐๐	ความพึงพอใจ ร้อยละ ๗๐ ของผู้เข้าร่วม โครงการ	นักเรียนมีคุณภาพชีวิตที่ดี	อบต.กุดผึ้ง
๒	โครงการสนับสนุนงบประมาณ อาหารกลางวัน	-ให้มีอาหารกลางวันสำหรับ บริโภคอย่างถูกหลักอนามัย	ทุกโรงเรียน	๑,๙๐๐,๐๐๐	๑,๙๐๐,๐๐๐	๑,๙๗๖,๐๐๐	๑,๙๗๖,๐๐๐	๑,๙๗๖,๐๐๐	ความพึงพอใจ ร้อยละ ๗๐ ของผู้เข้าร่วม โครงการ	นักเรียนมีคุณภาพชีวิตที่ดี	อบต.กุดผึ้ง
๓	โครงการจัดซื้ออาหารเสริม (นม)	-ให้เด็กมีนมดื่ม	ทุกโรงเรียน , ทุก ศพด.	๑,๓๐๐,๐๐๐	๑,๓๐๐,๐๐๐	๑,๑๕๙,๓๐๑	๑,๑๕๙,๓๐๑	๑,๑๕๙,๓๐๑	ความพึงพอใจ ร้อยละ ๗๐ ของผู้เข้าร่วม โครงการ	นักเรียนมีคุณภาพชีวิตที่ดี	อบต.กุดผึ้ง
๔	โครงการรณรงค์ป้องกันโรคพิษสุนัข บ้าภายในชุมชน	-ชุมชนปลอดจากโรค	ทุกหมู่บ้าน	๓๐,๐๐๐	๓๐,๐๐๐	๓๗,๐๐๐	๓๗,๐๐๐	๓๗,๐๐๐	ความพึงพอใจ ร้อยละ ๗๐ ของผู้เข้าร่วม โครงการ	อบต.กุดผึ้ง	อบต.กุดผึ้ง

ที่	โครงการ	วัตถุประสงค์	เป้าหมาย (ผลผลิตของโครงการ)	งานงบประมาณและที่ผ่านมา					ตัวชี้วัด (KPI)	ผลที่คาดว่าจะได้รับ	หน่วยงาน รับผิดชอบหลัก
				๒๕๖๑ บาท	๒๕๖๒ บาท	๒๕๖๓ บาท	๒๕๖๓ บาท	๒๕๖๕ บาท			
๕	โครงการจ่ายเบี้ยยังชีพผู้สูงอายุ	-ประชาชนในตำบลมีคุณภาพชีวิตที่ดี	ทุกหมู่บ้าน	๔,๘๒๑,๖๐๐	๕,๐๐๐,๐๐๐	๕,๑๙๐,๘๐๐	๕,๑๙๐,๘๐๐	๕,๑๙๐,๘๐๐	ความพึงพอใจร้อยละ ๗๐ ของผู้เข้าร่วมโครงการ	ประชาชนมีคุณภาพชีวิตที่ดี	สำนักงานปลัด
๖	โครงการจ่ายเบี้ยความพิการ	-ประชาชนในตำบลมีคุณภาพชีวิตที่ดี	ทุกหมู่บ้าน	๑,๒๙๖,๐๐๐	๑,๕๐๐,๐๐๐	๑,๘๗๒,๐๐๐	๑,๘๗๒,๐๐๐	๑,๘๗๒,๐๐๐	ความพึงพอใจร้อยละ ๗๐ ของผู้เข้าร่วมโครงการ	ประชาชนมีคุณภาพชีวิตที่ดี	สำนักงานปลัด
๗	โครงการจ่ายเบี้ยยังชีพผู้ป่วยเอดส์	-ประชาชนในตำบลมีคุณภาพชีวิตที่ดี	ทุกหมู่บ้าน	๒๔๐,๐๐๐	๒๔๐,๐๐๐	๒๗๐,๐๐๐	๒๗๐,๐๐๐	๒๗๐,๐๐๐	ความพึงพอใจร้อยละ ๗๐ ของผู้เข้าร่วมโครงการ	ประชาชนมีคุณภาพชีวิตที่ดี	สำนักงานปลัด
๘	โครงการป้องกันไข้เลือดออกในชุมชน	-จัดโรคไม่ให้เกิดในตำบล	ทุกหมู่บ้าน	๓๐,๐๐๐	๕๐,๐๐๐	๕๐,๐๐๐	๕๐,๐๐๐	๕๐,๐๐๐	ความพึงพอใจร้อยละ ๗๐ ของผู้เข้าร่วมโครงการ	-ประชาชนมีสุขภาพดี	สำนักงานปลัด
๙	โครงการป้องกันโรคติดต่อภายในชุมชน	-จัดโรคไม่ให้มีในพื้นที่	ทุกหมู่บ้าน	๔๐,๐๐๐	๔๐,๐๐๐	๔๐,๐๐๐	๔๐,๐๐๐	๔๐,๐๐๐	ความพึงพอใจร้อยละ ๗๐ ของผู้เข้าร่วมโครงการ	-ประชาชนมีสุขภาพดี	สำนักงานปลัด
๑๐	โครงการส่งเสริมสุขภาพผู้สูงอายุ	เพื่อส่งเสริมสุขภาพผู้สูงอายุในชุมชน	ในเขตองค์การบริหารส่วนตำบล กุดผึ้ง	๓๐,๐๐๐	๓๐,๐๐๐	๓๐,๐๐๐	๓๐,๐๐๐	๓๐,๐๐๐	ความพึงพอใจร้อยละ ๗๐ ของผู้ใช้เครื่องออกกำลังกาย	มีอุปกรณ์ออกกำลังกายในชุมชน	สำนักงานปลัด

ที่	โครงการ	วัตถุประสงค์	เป้าหมาย (ผลผลิตของโครงการ)	งานงบประมาณและที่ผ่านมา					ตัวชี้วัด (KPI)	ผลที่คาดว่าจะได้รับ	หน่วยงาน รับผิดชอบหลัก
				๒๕๖๑ บาท	๒๕๖๒ บาท	๒๕๖๓ บาท	๒๕๖๓ บาท	๒๕๖๕ บาท			
๑๑	โครงการกระบวนการขยายผลองค์ความรู้และนวัตกรรมเพื่อลดการใช้สารเคมีในไร้อ้อย	เพื่อรวบรวมข้อมูลพื้นที่ปลูกอ้อยและสถานีวิจัยพื้นที่ปลูกอ้อย เพื่อรวบรวมความรู้และนวัตกรรมลดการใช้สารเคมีในไร้อ้อย เพื่อสร้างกระบวนการเรียนรู้เพื่อขยายผลความรู้และนวัตกรรมลดการใช้สารเคมีในไร้อ้อย	ใช้องค์ความรู้และนวัตกรรมสร้างจิตสำนึกการลดใช้สารเคมีในไร้อ้อยในเขตองค์การบริหารส่วนตำบลกุดผึ้ง			๑๐๐,๐๐๐	๑๐๐,๐๐๐	๑๐๐,๐๐๐	เกิดนักวิจัยขยายผลนำองค์ความรู้ไปใช้เพื่อลดการใช้สารเคมี ประชาชนมีสุขภาพดีขึ้น อันเนื่องจากปลอดสารเคมี	สำนักงานปลัด	
๑๒	โครงการพัฒนาคุณภาพชีวิตผู้พิการ	เพื่อส่งเสริมความรู้ให้กลุ่มอาชีพที่มีความรู้ในการประกอบอาชีพ	ผู้พิการในเขตองค์การบริหารส่วนตำบลกุดผึ้ง		๓๐,๐๐๐	๓๐,๐๐๐	๓๐,๐๐๐	๓๐,๐๐๐	ความพึงพอใจร้อยละ ๗๐ ของผู้เข้าร่วมโครงการ	มีความรู้สามารถประหยัดค่าใช้จ่ายในครัวเรือนและส่งเสริมเป็นอาชีพได้	สำนักปลัด
๑๓	โครงการอบรมเพื่อพัฒนาศักยภาพการปฏิบัติงานบุคลากรขององค์การบริหารส่วนตำบลกุดผึ้ง	เพื่อปรับเปลี่ยนวิธีคิดและวิธีการทำงานให้มีประสิทธิภาพมากขึ้น	บุคลากรขององค์การบริหารส่วนตำบลกุดผึ้ง		#####	๑๕๐,๐๐๐	๑๕๐,๐๐๐	๑๕๐,๐๐๐	ความพึงพอใจร้อยละ ๗๐ ของผู้เข้าร่วมโครงการ	ปรับเปลี่ยนวิธีคิดและวิธีการทำงานให้มีประสิทธิภาพมากขึ้น	สำนักปลัด
๑๔	โครงการสนับสนุนค่าใช้จ่าย การบริหารสถานศึกษา ค่าจัดการเรียนการสอน (รายหัว)	เพื่อเป็นค่าใช้จ่าย (ค่าจัดการเรียนการสอน)เด็ก คนละ ๘๕๐/ภาคเรียน บาท	ศูนย์พัฒนาเด็กเล็กในเขตบริการองค์การบริหารส่วนตำบลกุดผึ้ง	๒๘๖,๖๐๐	๒๐๕,๗๐๐	๑๘๘,๗๐๐	๑๘๘,๗๐๐	๑๘๘,๗๐๐	ความพึงพอใจร้อยละ ๗๐ ของผู้เข้าร่วมโครงการ	ศูนย์พัฒนาเด็กเล็กมีค่าใช้จ่ายในการบริหารสถานศึกษาแก่เด็กเล็ก	สำนักงานปลัด
๑๕	โครงการสนับสนุนค่าใช้จ่าย การบริหารสถานศึกษา ค่ากิจกรรมพัฒนาผู้เรียน	เพื่อเป็นค่าใช้จ่าย (ค่ากิจกรรมพัฒนาผู้เรียน)เด็ก คนละ ๒๑๕/ภาคเรียน	ศูนย์พัฒนาเด็กเล็กในเขตบริการองค์การบริหารส่วนตำบลกุดผึ้ง	๖๗,๙๔๐	๕๒,๐๓๐	๔๗,๗๓๐	๔๗,๗๓๐	๔๗,๗๓๐	ความพึงพอใจร้อยละ ๗๐ ของผู้เข้าร่วมโครงการ	ศูนย์พัฒนาเด็กเล็กมีค่าใช้จ่ายในการบริหารสถานศึกษาแก่เด็กเล็ก	สำนักงานปลัด
๑๖	โครงการสนับสนุนค่าใช้จ่าย การบริหารสถานศึกษา ค่าเครื่องแบบนักเรียน	เพื่อเป็นค่าใช้จ่าย (ค่าเครื่องแบบนักเรียน)เด็ก คนละ ๓๐๐/ปี	ศูนย์พัฒนาเด็กเล็กในเขตบริการองค์การบริหารส่วนตำบลกุดผึ้ง	๔๗,๔๐๐	๓๖,๓๐๐	๓๓,๓๐๐	๓๓,๓๐๐	๓๓,๓๐๐	ความพึงพอใจร้อยละ ๗๐ ของผู้เข้าร่วมโครงการ	ศูนย์พัฒนาเด็กเล็กมีค่าใช้จ่ายในการบริหารสถานศึกษาแก่เด็กเล็ก	สำนักงานปลัด

ที่	โครงการ	วัตถุประสงค์	เป้าหมาย (ผลผลิตของโครงการ)	งานงบประมาณและที่ผ่านมา					ตัวชี้วัด (KPI)	ผลที่คาดว่าจะได้รับ	หน่วยงาน รับผิดชอบหลัก
				๒๕๖๑ บาท	๒๕๖๒ บาท	๒๕๖๓ บาท	๒๕๖๓ บาท	๒๕๖๕ บาท			
๑๗	โครงการสนับสนุนค่าใช้จ่าย การบริหารสถานศึกษา ค่าหนังสือเรียน	เพื่อเป็นค่าใช้จ่าย (ค่าหนังสือเรียน)เด็ก คนละ ๒๐๐/ปี	ศูนย์พัฒนาเด็กเล็กในเขตบริการองค์การบริหารส่วนตำบลกุดผึ้ง	๓๑,๖๐๐	๒๔,๒๐๐	๒๒,๐๐๐	๒๒,๐๐๐	๒๒,๐๐๐	ความพึงพอใจร้อยละ ๗๐ ของผู้เข้าร่วมโครงการ	ศูนย์พัฒนาเด็กเล็กมีค่าใช้จ่ายในการบริหารสถานศึกษาแก่เด็กเล็ก	สำนักงานปลัด
๑๘	โครงการสนับสนุนค่าใช้จ่าย การบริหารสถานศึกษา ค่าอุปกรณ์การเรียน	เพื่อเป็นค่าใช้จ่าย (ค่าอุปกรณ์การเรียน) เด็กคนละ ๑๐๐/ภาคเรียน	ศูนย์พัฒนาเด็กเล็กในเขตบริการองค์การบริหารส่วนตำบลกุดผึ้ง	๓๑,๖๐๐	๒๔,๒๐๐	๒๒,๐๐๐	๒๒,๐๐๐	๒๒,๐๐๐	ความพึงพอใจร้อยละ ๗๐ ของผู้เข้าร่วมโครงการ	ศูนย์พัฒนาเด็กเล็กมีค่าใช้จ่ายในการบริหารสถานศึกษาแก่เด็กเล็ก	สำนักงานปลัด
๑๙	โครงการสนับสนุนค่าใช้จ่าย การบริหารสถานศึกษา ค่าสาธารณูปโภค ศูนย์พัฒนาเด็กเล็ก	เพื่อเป็นค่าใช้จ่าย (ค่าสาธารณูปโภค	ศูนย์พัฒนาเด็กเล็กในเขตบริการองค์การบริหารส่วนตำบลกุดผึ้ง		๕๐,๐๐๐	๕๐,๐๐๐	๕๐,๐๐๐	๕๐,๐๐๐	ความพึงพอใจร้อยละ ๗๐ ของผู้เข้าร่วมโครงการ	ศูนย์พัฒนาเด็กเล็กมีค่าใช้จ่ายค่าสาธารณูปโภค	สำนักงานปลัด
๒๐	โครงการอุดหนุนกิจกรรมกีฬา โรงเรียนในเขตองค์การบริหารส่วนตำบลกุดผึ้ง	เพื่อเป็นการส่งเสริมการศึกษาให้มีกิจกรรมการแข่งขันกีฬานักเรียนต่อต้านยาเสพติดและเพื่อสุขภาพที่ดีของเด็กนักเรียน	โรงเรียนในเขตองค์การบริหารส่วนตำบลกุดผึ้ง		๔๐,๐๐๐	๔๐,๐๐๐	๔๐,๐๐๐	๔๐,๐๐๐	ความพึงพอใจร้อยละ ๗๐ ของผู้เข้าร่วมโครงการ	เพื่อให้นักเรียนได้แข่งขันกีฬาต้านยาเสพติดและมีสุขภาพแข็งแรง	สำนักงานปลัด
๒๑	โครงการอุดหนุนกิจกรรมแข่งขันทักษะวิชาการ โรงเรียนในเขตองค์การบริหารส่วนตำบลกุดผึ้ง	เพื่อเป็นการส่งเสริมการศึกษาให้มีกิจกรรมการแข่งขันทักษะวิชาการ เพื่อให้เด็กนักเรียนได้เรียนรู้และแสดงความสามารถทางด้านวิชาการ	โรงเรียนในเขตองค์การบริหารส่วนตำบลกุดผึ้ง		๔๐,๐๐๐	๔๐,๐๐๐	๔๐,๐๐๐	๔๐,๐๐๐	ความพึงพอใจร้อยละ ๗๐ ของผู้เข้าร่วมโครงการ	เพื่อเป็นการส่งเสริมการศึกษาให้ฝึกฝนเข้าร่วมกิจกรรมการแข่งขันทักษะวิชาการเพื่อให้เด็กนักเรียนได้เรียนรู้และแสดงความสามารถทางด้านวิชาการ	สำนักงานปลัด
๒๒	โครงการรณรงค์ป้องกันอุบัติเหตุทางถนนตำบลต้นแบบ	เพื่อสร้างจิตสำนึกและป้องกันอุบัติเหตุ	ในเขตองค์การบริหารส่วนตำบลกุดผึ้ง	๓๐,๐๐๐	๓๐,๐๐๐				ความพึงพอใจร้อยละ ๗๐ ของผู้เข้าร่วมโครงการ	ผู้เข้าร่วมโครงการมีจิตสำนึกในการป้องกันอุบัติเหตุ	สำนักงานปลัด

ที่	โครงการ	วัตถุประสงค์	เป้าหมาย (ผลผลิตของโครงการ)	งานงบประมาณและที่ผ่านมา					ตัวชี้วัด (KPI)	ผลที่คาดว่าจะได้รับ	หน่วยงาน รับผิดชอบหลัก
				๒๕๖๑ บาท	๒๕๖๒ บาท	๒๕๖๓ บาท	๒๕๖๓ บาท	๒๕๖๕ บาท			
๒๓	โครงการพระราชดำริด้านสาธารณสุข	จัดทำโครงการด้านสาธารณสุขแต่ละหมู่บ้าน	ทุกหมู่บ้านในเขตองค์การบริหารส่วนตำบลกุดผึ้ง	๒๒๐,๐๐๐	๒๒๐,๐๐๐	๒๒๐,๐๐๐	๒๒๐,๐๐๐	๒๒๐,๐๐๐	ความพึงพอใจร้อยละ ๗๐ ของผู้เข้าร่วมโครงการ	มีการจัดกิจกรรมโครงการด้านสาธารณสุขในหมู่บ้านทุกหมู่บ้าน	สำนักงานปลัด

รายละเอียดโครงการพัฒนา

แบบ ผ.02

แผนพัฒนาท้องถิ่น (พ.ศ.2561 - 2565)

สำหรับ องค์กรปกครองส่วนท้องถิ่นดำเนินการ

องค์การบริหารส่วนตำบลกุดผึ้ง

ยุทธศาสตร์จังหวัดที่ ยุทธศาสตร์ที่ 1: สร้างความเข้มแข็งด้านเศรษฐกิจ การค้า การท่องเที่ยวและบริการ

ยุทธศาสตร์การพัฒนาขององค์กรปกครองส่วนท้องถิ่นในเขตจังหวัด ยุทธศาสตร์ที่ 3: การพัฒนาด้านคุณภาพชีวิตของประชาชนในท้องถิ่น ยุทธศาสตร์ที่ 1 :การพัฒนาด้านการส่งเสริมเศรษฐกิจชุมชนท้องถิ่นตามหลักปรัชญาเศรษฐกิจพอเพียง

ยุทธศาสตร์ 7 การพัฒนาการท่องเที่ยวและการกีฬา

แผนงาน 1.แผนงานสาธารณสุข 2.แผนงานการศึกษา 3.สาธารณสุข

ที่	โครงการ	วัตถุประสงค์	เป้าหมาย (ผลผลิตของโครงการ)	งานงบประมาณและที่ผ่านมา					ตัวชี้วัด (KPI)	ผลที่คาดว่าจะได้รับ	หน่วยงาน รับผิดชอบหลัก
				2561 บาท	2562 บาท	2563 บาท	2564 บาท	2565 บาท			
1	จัดการแข่งขันกีฬาประจำตำบล ด้านยาเสพติดประจำปี	- สร้างความสามัคคี	ทุกหมู่บ้าน				250,000	250,000	ความพึง พอใจร้อยละ 70 ของ ผู้เข้าร่วม โครงการ	- ประชาชนได้ แสดงออกซึ่งความ สามัคคี	สำนักงานปลัด
2	โครงการวิ่งเพื่อสุขภาพด้านยาเสพติด	-ส่งเสริมสุขภาพ	ประชาชนในเขตองค์การบริหาร ส่วนตำบลกุดผึ้ง		30,000				ความพึง พอใจร้อยละ 70 ของ ผู้เข้าร่วม โครงการ	-ส่งเสริมสุขภาพ	สำนักงานปลัด

ที่	โครงการ	วัตถุประสงค์	เป้าหมาย (ผลผลิตของโครงการ)	งานงบประมาณและที่ผ่านมา					ตัวชี้วัด (KPI)	ผลที่คาดว่าจะได้รับ	หน่วยงาน รับผิดชอบหลัก
				2561 บาท	2562 บาท	2563 บาท	2564 บาท	2565 บาท			
3	โครงการฝึกทักษะด้านกีฬาและ นันทนาการของเด็กและเยาวชน	-ส่งเสริมสุขภาพ	เด็กนักเรียนในศูนย์พัฒนาเด็กเล็ก ในเขตบริการองค์การบริหารส่วน ตำบลกุดผึ้ง	30,000	30,000				ความพึง พอใจร้อยละ 70 ของ ผู้เข้าร่วม โครงการ	-ส่งเสริมสุขภาพ	สำนักงานปลัด
4	โครงการปั่นจักรยานเพื่อสุขภาพ ด้านยาเสพติด	-ส่งเสริมสุขภาพ	ประชาชนในเขตองค์การบริหาร ส่วนตำบลกุดผึ้ง			30,000	30,000	30,000	ความพึง พอใจร้อยละ 70 ของ ผู้เข้าร่วม โครงการ	-ส่งเสริมสุขภาพ	สำนักงานปลัด
5	โครงการ บิ๊กคลีนนิ่งเดย์ (กิจกรรม 5 ส.)	ส่งเสริมการท่องเที่ยว	ทุกหมู่บ้าน	50000				50000	ความพึง พอใจร้อยละ 70 ของ ผู้เข้าร่วม โครงการ	- ประชาชนได้ แสดงออกซึ่งความ สามัคคี	สำนักงานปลัด
6	โครงการแข่งขันฟุตบอล ๗ คน ด้านยาเสพติด	-ส่งเสริมสุขภาพ	ประชาชนในเขตองค์การบริหาร ส่วนตำบลกุดผึ้ง	25,000	25,000	25,000	25,000	25,000	ความพึง พอใจร้อยละ 70 ของ ผู้เข้าร่วม โครงการ	-ส่งเสริมสุขภาพ	สำนักงานปลัด

รายละเอียดโครงการพัฒนา

แผนพัฒนาท้องถิ่น (พ.ศ.2561 - 2565)

สำหรับโครงการที่เกี่วข้องกับองค์การบริหารส่วนตำบลกุดผึ้ง

องค์การบริหารส่วนตำบลกุดผึ้ง อำเภอสวรรคภูหา จังหวัดหนองบัวลำภู

แบบ ผ.02 / 1

ก. ยุทธศาสตร์จังหวัดที่ 3: การพัฒนาด้านคุณภาพชีวิตของประชาชนในท้องถิ่น

ข. ยุทธศาสตร์การพัฒนาขององค์กรปกครองส่วนท้องถิ่นในเขตจังหวัด ยุทธศาสตร์ที่ 3: การพัฒนาด้านคุณภาพชีวิตของประชาชนในท้องถิ่น

ยุทธศาสตร์การพัฒนาของ อบต.กุดผึ้ง ๒ ยุทธศาสตร์การพัฒนาด้าน โครงสร้างพื้นฐาน

แผนงานอุตสาหกรรมและการโยธา : งานก่อสร้างโครงสร้างพื้นฐาน

ที่	โครงการ	วัตถุประสงค์	เป้าหมาย (ผลผลิตของโครงการ)	งานงบประมาณและที่ผ่านมา					ตัวชี้วัด (KPI)	ผลที่คาดว่าจะได้รับ	หน่วยงาน รับผิดชอบหลัก
				2561 บาท	2562 บาท	2563 บาท	2564 บาท	2565 บาท			
1	โครงการก่อสร้างถนนคอนกรีตเสริมเหล็ก รหัสทางหลวงท้องถิ่น นก.028 - 012 สายบ้านนาไก่ ไปบ้านโนนสำราญ บ้านนาไก่ หมู่ที่ 5 ตำบลกุดผึ้ง อำเภอสวรรคภูหา จังหวัดหนองบัวลำภู กว้าง 6 เมตร ยาว 147 เมตร หน้า 0.15 เมตร	เพื่อให้ประชาชนสามารถสัญจรไป - มา ได้สะดวก	ถนนคอนกรีตเสริมเหล็ก บ้านนาไก่ หมู่ที่ 5 ตำบลกุดผึ้ง อำเภอสวรรคภูหา จังหวัดหนองบัวลำภู			500,000			ถนนคอนกรีตเสริมเหล็ก จำนวน ๑ เส้น	เกิดการเจริญเติบโตทางด้านเศรษฐกิจและความสะดวกในการคมนาคมขนส่ง	กองช่าง
2	โครงการก่อสร้างถนนคอนกรีตเสริมเหล็ก รหัสทางหลวงท้องถิ่น นก.028 - 009 สายบ้านนาไก่ ไปบ้านทรายทอง บ้านนาไก่ หมู่ที่ 5 ตำบลกุดผึ้ง อำเภอสวรรคภูหา จังหวัดหนองบัวลำภู กว้าง 4 เมตร ยาว 217 เมตร หน้า 0.15 เมตร	เพื่อให้ประชาชนสามารถสัญจรไป - มา ได้สะดวก	ถนนคอนกรีตเสริมเหล็ก บ้านนาไก่ หมู่ที่ 5 ตำบลกุดผึ้ง อำเภอสวรรคภูหา จังหวัดหนองบัวลำภู			500,000			ถนนคอนกรีตเสริมเหล็ก จำนวน ๑ เส้น	เกิดการเจริญเติบโตทางด้านเศรษฐกิจและความสะดวกในการคมนาคมขนส่ง	กองช่าง

ที่	โครงการ	วัตถุประสงค์	เป้าหมาย (ผลผลิตของโครงการ)	งานงบประมาณและที่ผ่านมา					ตัวชี้วัด (KPI)	ผลที่คาดว่าจะได้รับ	หน่วยงาน รับผิดชอบหลัก
				2561 บาท	2562 บาท	2563 บาท	2564 บาท	2565 บาท			
3	โครงการก่อสร้างถนนคอนกรีตเสริมเหล็ก รหัสทางหลวงท้องถิ่น นก.028 - 008 สายบ้านพนมพัฒนา ไป บ้านหนองกุ้งใต้ บ้านพนมพัฒนา หมู่ที่ 5 ตำบลสุวรรณคูหา อำเภอสวรรคูหา จังหวัดหนองบัวลำภู กว้าง 4 เมตร ยาว 217 เมตร หนา 0.15 เมตร	เพื่อให้ประชาชนสามารถสัญจรไป – มา ได้สะดวก	ถนนคอนกรีตเสริมเหล็ก บ้านพนมพัฒนา หมู่ที่ 5 ตำบลสุวรรณคูหา อำเภอสวรรคูหา จังหวัดหนองบัวลำภู			500,000			ถนนคอนกรีตเสริมเหล็ก จำนวน ๑ เส้น	เกิดการเจริญเติบโตทางด้านเศรษฐกิจและความสะดวกในการคมนาคมขนส่ง	กองช่าง
4	โครงการก่อสร้างถนนคอนกรีตเสริมเหล็ก รหัสทางหลวงท้องถิ่น นก.028 - 015 สายบ้านภูวงส์ ไป ภูตุม บ้านภูวงส์ หมู่ที่ 2 ตำบลสุวรรณคูหา อำเภอสวรรคูหา จังหวัดหนองบัวลำภู กว้าง 4 เมตร ยาว 217 เมตร หนา 0.15 เมตร	เพื่อให้ประชาชนสามารถสัญจรไป – มา ได้สะดวก	ถนนคอนกรีตเสริมเหล็ก บ้านภูวงส์ หมู่ที่ 2 ตำบลสุวรรณคูหา อำเภอสวรรคูหา จังหวัดหนองบัวลำภู			500,000			ถนนคอนกรีตเสริมเหล็ก จำนวน ๑ เส้น	เกิดการเจริญเติบโตทางด้านเศรษฐกิจและความสะดวกในการคมนาคมขนส่ง	กองช่าง
5	โครงการก่อสร้างถนนคอนกรีตเสริมเหล็ก รหัสทางหลวงท้องถิ่น นก.028 - 038 สายโรงเรียนบ้านโนนป่าหว้าน ไป ภูผาแดง บ้านโนนป่าหว้าน หมู่ที่ 4 ตำบลกุดผึ้ง อำเภอสวรรคูหา จังหวัดหนองบัวลำภู กว้าง 4 เมตร ยาว 217 เมตร หนา 0.15 เมตร	เพื่อให้ประชาชนสามารถสัญจรไป – มา ได้สะดวก	ถนนคอนกรีตเสริมเหล็ก บ้านโนนป่าหว้าน หมู่ที่ 4 ตำบลกุดผึ้ง อำเภอสวรรคูหา จังหวัดหนองบัวลำภู			500,000			ถนนคอนกรีตเสริมเหล็ก จำนวน ๑ เส้น	เกิดการเจริญเติบโตทางด้านเศรษฐกิจและความสะดวกในการคมนาคมขนส่ง	กองช่าง

ที่	โครงการ	วัตถุประสงค์	เป้าหมาย (ผลผลิตของโครงการ)	งานงบประมาณและที่ผ่านมา					ตัวชี้วัด (KPI)	ผลที่คาดว่าจะได้รับ	หน่วยงาน รับผิดชอบหลัก
				2561 บาท	2562 บาท	2563 บาท	2564 บาท	2565 บาท			
6	โครงการก่อสร้างถนนคอนกรีตเสริมเหล็ก รหัสทางหลวงท้องถิ่น นก.028 - 014 สายโรงเรียนบ้านทรายทอง ไป บ้านภูวงส์ บ้านทรายทอง หมู่ที่ 1 ตำบลสุวรรณคูหา อำเภอสวรรคูหา จังหวัดหนองบัวลำภู กว้าง 6 เมตร ยาว 147 เมตร หนา 0.15 เมตร	เพื่อให้ประชาชนสามารถสัญจรไป – มา ได้สะดวก	ถนนคอนกรีตเสริมเหล็ก บ้านทรายทอง หมู่ที่ 1 ตำบลภูคุดฝิ่ง อำเภอสวรรคูหา จังหวัดหนองบัวลำภู			500,000			ถนนคอนกรีตเสริมเหล็ก จำนวน ๑ เส้น	เกิดการเจริญเติบโตทางด้านเศรษฐกิจและความสะดวกในการคมนาคมขนส่ง	กองช่าง
7	โครงการก่อสร้างถนน ดินซีเมนต์ผสมยางพารา (Para Soil Cemmt) ขนาดผิวจราจรกว้าง 6 เมตร ความยาวรวมทั้งสิ้น 1,300 เมตร พื้นทางดินซีเมนต์ผสมยางพาราหนา 0.15 เมตร หรือมีปริมาณพื้นที่ถนนดินซีเมนต์ผสมยางพารา (Para Soil Cemmt) ทั้งหมดไม่น้อยกว่า 7,500 ตร.ม. ถนนดินลูกรังสายบ้านโนนป่าหวาน ไปนาทุ่งใหญ่ หมู่ที่ 4 บ้านโนนป่าหวาน ตำบลภูคุดฝิ่ง ตำบลสุวรรณคูหา อำเภอสวรรคูหา จังหวัดหนองบัวลำภู	เพื่อให้ประชาชนสามารถสัญจรไป – มา ได้สะดวก	ถนนดินซีเมนต์ผสมยางพารา (Para Soil Cemmt) บ้านโนนป่าหวาน หมู่ที่ 4ตำบลภูคุดฝิ่ง อำเภอสวรรคูหา จังหวัดหนองบัวลำภู			2,360,000			ถนนดินซีเมนต์ผสมยางพารา (Para Soil Cemmt) จำนวน ๑ เส้น	เกิดการเจริญเติบโตทางด้านเศรษฐกิจและความสะดวกในการคมนาคมขนส่ง	กองช่าง

ที่	โครงการ	วัตถุประสงค์	เป้าหมาย (ผลผลิตของโครงการ)	งานงบประมาณและที่ผ่านมา					ตัวชี้วัด (KPI)	ผลที่คาดว่าจะได้รับ	หน่วยงาน รับผิดชอบหลัก
				2561 บาท	2562 บาท	2563 บาท	2564 บาท	2565 บาท			
8	โครงการก่อสร้างฝายน้ำล้น คอนกรีตเสริมเหล็ก (ชนิดรถผ่านได้) บ้านกุดผึ้ง ไปลำห้วยบน แบบ สัญจรไปมาได้ช่วงฤดูแล้ง บ้านกุดผึ้ง ม.1 ตำบล กุดผึ้ง อำเภอสวรรคภูหา จังหวัดหนองบัวลำภู เส้นข้ามลำห้วยโงง ขนาดสันฝายกว้าง 4 เมตร ยาว 25 เมตร สูงสองเมตร พร้อมติดตั้งป้ายโครงการ จำนวน 1 ป้าย	เพื่อระบายน้ำเพื่อการเกษตร เพื่อการสัญจรไปมา สะดวกและปลอดภัย	ฝายน้ำล้นคอนกรีตเสริมเหล็ก (ชนิดรถผ่านได้)			950,000			ฝายน้ำล้น จำนวน 1 แห่ง	ระบายน้ำในฤดูฝนและ สัญจรไปมาได้ช่วงฤดู แล้ง	กองช่าง
9	โครงการก่อสร้างถนนลาดยางผิวจราจร Asphalt Concrete เส้นบ้านกุดผึ้ง ไปนาอ่าง บ้านกุดผึ้ง ม.1 ตำบลกุดผึ้ง อำเภอสวรรคภูหา จังหวัด หนองบัวลำภู ขนาดผิวจราจรกว้าง 6 เมตร ยาว 1,163 เมตร หนา 0.50 เมตร พร้อมติดตั้งป้าย โครงการ จำนวน 1 ป้าย	เพื่อให้ประชาชนสามารถ สัญจรไป – มา ได้สะดวก	ถนนลาดยาง บ้านกุดผึ้ง หมู่ 1 ตำบลกุดผึ้ง อำเภอสวรรคภูหา จังหวัดหนองบัวลำภู			4,220,000			ถนนลาดยาง จำนวน ๑ เส้น	เกิดการเจริญเติบโตทาง ด้านเศรษฐกิจและ ความสะดวกในการ คมนาคมขนส่ง	กองช่าง
10	โครงการพัฒนาแหล่งท่องเที่ยวสวนสาธารณะ ทามคำไฮ	เพื่อให้ประชาชนมีแหล่ง พักผ่อนวิ่งออกกำลังกาย และจัดกิจกรรมในชุมชน	แหล่งท่องเที่ยวและ สวนสาธารณะทามคำไฮ			30,000,000			แหล่งท่องเที่ยว สวนสาธารณะ 1 แห่ง	ประชาชนมีแหล่ง ท่องเที่ยวและออก กำลังกาย	กองช่าง

๓.๔ แผนผังยุทธศาสตร์ (Strategic Map)

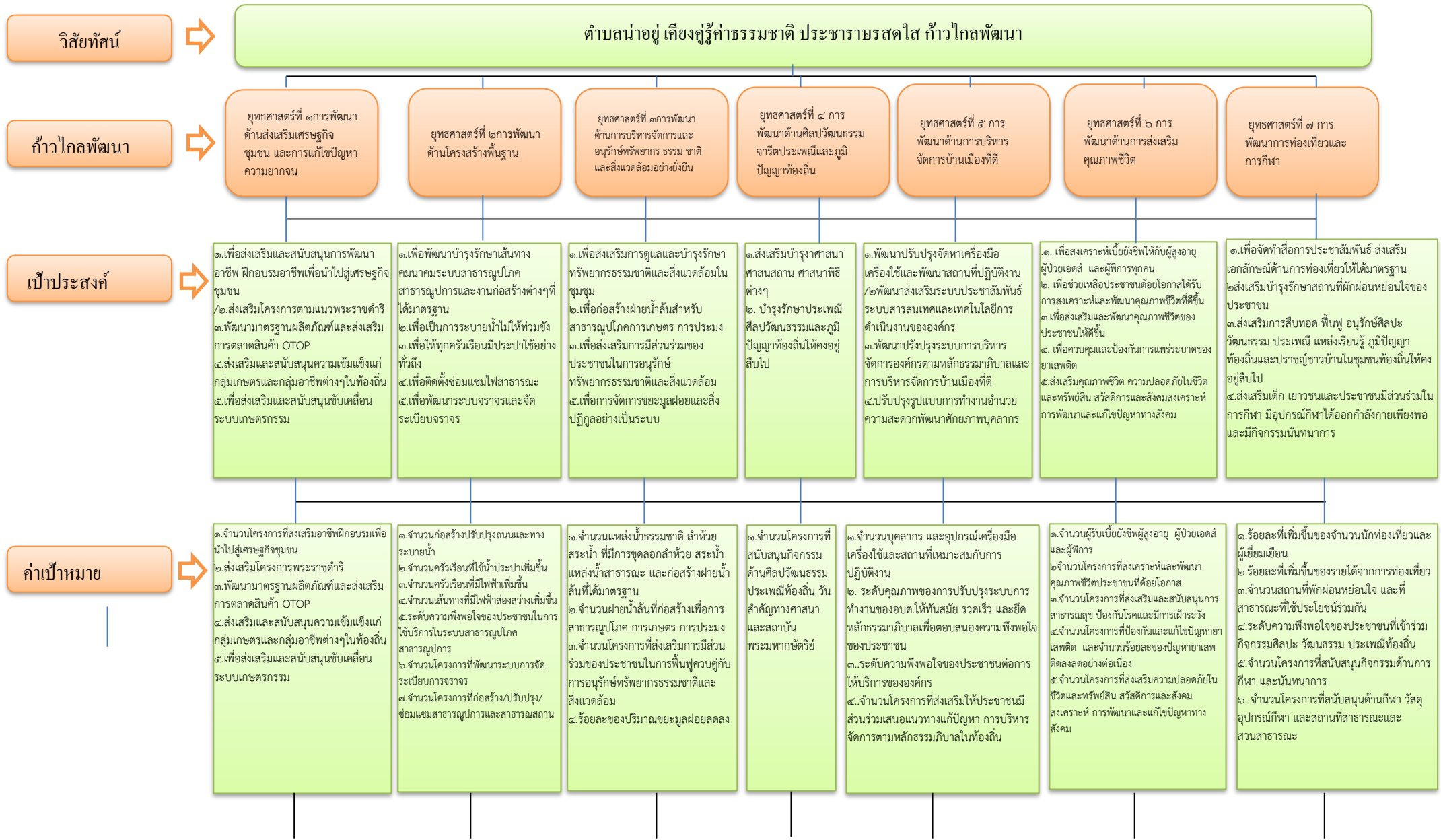

กลยุทธ์



1.การจัดทำแผนแม่บทชุมชน
 2.พัฒนาและส่งเสริมอาชีพให้แก่ประชาชนทั่วไป
 3.พัฒนาและส่งเสริมอาชีพให้แก่กลุ่มอาชีพ OTOP
 4.พัฒนาและส่งเสริมคุณภาพผลิตภัณฑ์ การบรรจุภัณฑ์ และการตลาด แก่สินค้าที่ผลิตในชุมชน
 5.ส่งเสริมและสนับสนุนอุตสาหกรรมในครอบครัวและหัตถกรรมไทย
 6.ส่งเสริมและสนับสนุนวิสาหกิจชุมชน
 7.สนับสนุนการจัดตั้งกลุ่มออมทรัพย์และการรวมกลุ่มในรูปแบบอื่น

1.ก่อสร้าง ปรับปรุงบำรุงรักษาถนน สะพาน ทางเดินเท้าที่ระบายน้ำ ประตูละบายน้ำและเขื่อน
 2.พัฒนาระบบจราจร
 3.ปรับปรุง บำรุงรักษา ร่องน้ำ แม่น้ำ คูคลอง หนองน้ำ บึง
 4.ติดตั้ง ปรับปรุง บำรุงรักษา ไฟฟ้าสาธารณะ ประปา และโทรศัพท์

1. ส่งเสริมการอนุรักษ์ทรัพยากรธรรมชาติและสิ่งแวดล้อม
 2.ส่งเสริมการจัดการสิ่งแวดล้อมชุมชนและมลพิษต่างๆ
 -3.พัฒนาและดูแลพื้นที่สาธารณะ
 4.พัฒนาแหล่งน้ำเพื่อการเกษตร
 5.พัฒนาแหล่งน้ำเพื่ออุปโภคบริโภค

1.ส่งเสริมพระพุทธศาสนา
 2.ส่งเสริมและสนับสนุนศิลปวัฒนธรรม จารีต ประเพณีและภูมิปัญญาท้องถิ่น

1.การส่งเสริมให้ประชาชนเข้ามามีส่วนร่วมในการพัฒนาท้องถิ่น
 2.พัฒนาประสิทธิภาพการบริหารจัดการองค์กรให้เป็นไปตามหลักธรรมาภิบาล
 3.พัฒนาบุคลากรให้มีศักยภาพในการให้บริการสาธารณะอย่างมีประสิทธิภาพ
 4.พัฒนาขีดความสามารถขององค์กรในการให้บริการอย่างมีประสิทธิภาพ

1.สงเคราะห์และพัฒนาคุณภาพชีวิตเด็กสตรีคนชราและผู้ด้อยโอกาสทางสังคม
 2.เสริมสร้างความเข้มแข็งของสถาบันครอบครัว
 3.เสริมสร้างและสนับสนุนการจัดการศึกษาระดับปฐมวัย
 4.เสริมสร้างและสนับสนุนการจัดการศึกษาระดับประถมศึกษา มัธยมศึกษา และอุดมศึกษา
 5.เสริมสร้างและสนับสนุนการจัดการศึกษานอกระบบ
 6.เสริมสร้างสุขภาพอนามัยของประชาชนและพัฒนาพฤติกรรมสุขภาพ
 7.จัดระบบบริหารทางการแพทย์และสาธารณสุข
 8.ส่งเสริมการแพทย์ไทยและสมุนไพรไทย
 9.ส่งเสริมและสนับสนุนการป้องกันและควบคุมโรคติดต่อและการดูแลรักษาสุขภาพที่เกิดจากโรคไม่ติดต่อ

1. พัฒนาปรับปรุงภูมิทัศน์ชุมชนให้เป็นแหล่งท่องเที่ยว
 2.ปรับปรุงและพัฒนาแหล่งท่องเที่ยว
 3.ส่งเสริมและประชาสัมพันธ์แหล่งท่องเที่ยว
 4.การพัฒนาผู้ประกอบการธุรกิจและบริหารท่องเที่ยว
 5.การส่งเสริม สนับสนุนกีฬา และนันทนาการ
 6.ส่งเสริมการจัดเทศกาลและงานประเพณีที่สำคัญเพื่อการท่องเที่ยว
 7.ส่งเสริมเด็ก เยาวชนและประชาชนมีส่วนร่วมในการกีฬา มีอุปกรณ์กีฬาได้ออกกำลังกายเพียงพอและมีกิจกรรมนันทนาการ

แผนงาน



แผนงานบริหารงานทั่วไป

แผนงานการรักษาความสงบภายใน

แผนงานการศึกษา

แผนงานสาธารณสุข

แผนงานสังคมสงเคราะห์

แผนงานเคหะและชุมชน

แผนงานสร้างความเข้มแข็งของชุมชน

แผนงานการศาสนา วัฒนธรรมและนันทนาการ

แผนงานการเกษตร

แผนงานงบประมาณ

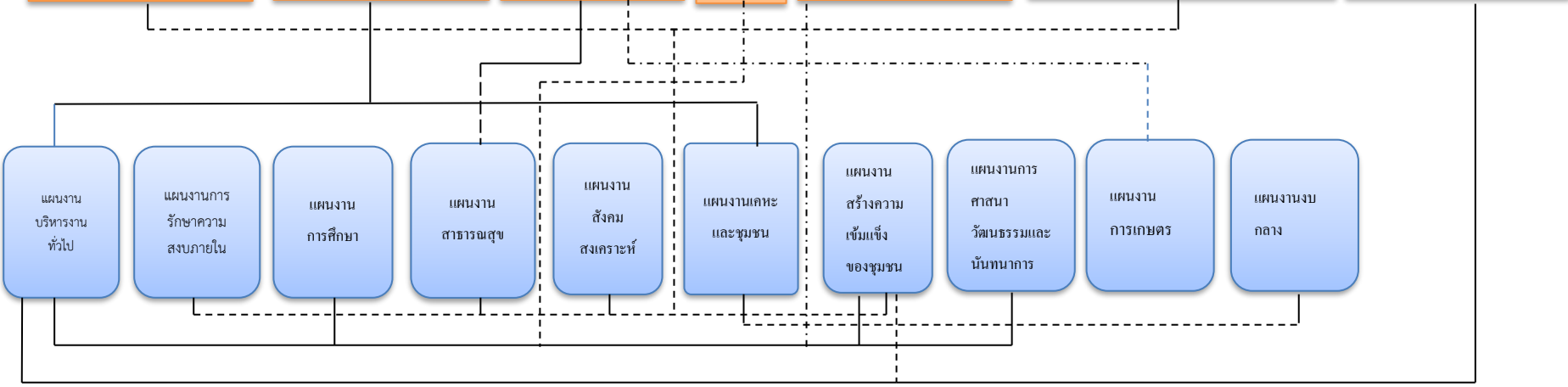

ส่วนที่ ๒

ยุทธศาสตร์องค์กรปกครองส่วนท้องถิ่น

๑. ความสัมพันธ์ระหว่างแผนพัฒนาระดับมหภาค

(๑)แผนยุทธศาสตร์ชาติ ๒๐ ปี

วิสัยทัศน์

“ประเทศไทยมีความมั่นคง มั่งคั่ง ยั่งยืนเป็นประเทศพัฒนาแล้วด้วยการพัฒนาตามหลักปรัชญาของเศรษฐกิจพอเพียง”หรือเป็นคติพจน์ประจำชาติว่า “มั่นคง มั่งคั่ง ยั่งยืน” ทั้งนี้ วิสัยทัศน์ดังกล่าวจะต้องสนองตอบต่อผลประโยชน์แห่งชาติอันได้แก่การมีเอกราชอธิปไตยและบูรณภาพแห่งเขตอำนาจรัฐการดำรงอยู่อย่างมั่นคงยั่งยืนของสถาบันหลักของชาติการดำรงอยู่อย่างมั่นคงของชาติและประชาชนจากภัยคุกคามทุกรูปแบบการอยู่ร่วมกันในชาติอย่างสันติสุขเป็นปึกแผ่นมีความมั่นคงทางสังคมทางวัฒนธรรมและการมีเกียรติและศักดิ์ศรี ของความเป็นมนุษย์ความเจริญเติบโตของชาติ ความเป็นธรรมและความอยู่ดีมีสุขของประชาชน ความยั่งยืนของฐานทรัพยากรธรรมชาติสิ่งแวดล้อมความมั่นคงทางพลังงานและอาหารความสามารถในการรักษาผลประโยชน์ของชาติภายใต้การเปลี่ยนแปลงของสถานะแวดล้อมระหว่างประเทศและการอยู่ร่วมกันอย่างสันติประสานสอดคล้องกันด้านความมั่นคงในประชาคมอาเซียนและประชาคมโลกอย่างมีเกียรติและศักดิ์ศรี ไม่เป็นภาระของโลกและสามารถเกื้อกูลประเทศที่มีศักยภาพทางเศรษฐกิจที่ด้อยกว่า

ยุทธศาสตร์	กรอบแนวทางที่สำคัญ
๑.ยุทธศาสตร์ด้านความมั่นคง	(๑) การเสริมสร้างความมั่นคงของสถาบันหลักของชาติและการปกครองระบอบประชาธิปไตยอันมีพระมหากษัตริย์ทรงเป็นประมุข (๒) การปฏิรูปกลไกการบริหารประเทศ (๓) การป้องกันและแก้ไขการก่อความไม่สงบในจังหวัดชายแดนภาคใต้ (๔) การบริหารจัดการความมั่นคงชายแดนและชายฝั่งทะเล (๕) การพัฒนาระบบ กลไก มาตรการและความร่วมมือระหว่างประเทศทุกระดับ (๖) การพัฒนาเสริมสร้างศักยภาพการผนึกกำลังป้องกันประเทศและกองทัพ (๗) การพัฒนาระบบการเตรียมพร้อมแห่งชาติ รักษาความมั่นคงของฐานทรัพยากรธรรมชาติ สิ่งแวดล้อม และการปกป้องรักษา ผลประโยชน์แห่งชาติทางทะเล รวมทั้งเสริมสร้างความมั่นคงทางอาหารพลังงาน และน้ำ (๘) การปรับกระบวนการทำงานของกลไกที่เกี่ยวข้องจากแนวคิดสู่แนวระนาบมากขึ้น
๒.ยุทธศาสตร์ด้านการ สร้างความสามารถ ในการแข่งขัน	(๑) สมรรถนะทางเศรษฐกิจ ได้แก่ รักษาเสถียรภาพทางเศรษฐกิจและสร้างความเชื่อมั่น ส่งออกชน และพัฒนาประเทศสู่ความเป็นชาติการค้าเพื่อเป็นศูนย์กลางการค้าและได้ประโยชน์จากห่วงโซ่มูลค่าในภูมิภาคเพิ่มขึ้น (๒) การพัฒนาภาคการผลิตและบริการ ภาคเกษตร ได้แก่ เสริมสร้างฐานการผลิต

	<p>การเกษตรให้เข้มแข็งและยั่งยืน เพิ่มขีดความสามารถในการแข่งขันของภาคเกษตร ได้แก่ เสริมสร้างฐานการผลิตการเกษตรให้เข้มแข็งและยั่งยืน เพิ่มขีดความสามารถในการแข่งขันของภาคเกษตร พัฒนาสินค้าเกษตรและอาหารที่มีศักยภาพในการแข่งขัน และส่งเสริมเกษตรกรรายย่อยให้ปรับไปสู่รูปแบบเกษตรยั่งยืนที่เป็นมิตรกับสิ่งแวดล้อมและรวมกลุ่มเกษตรกรในการพัฒนาอาชีพที่เข้มแข็ง ภาคอุตสาหกรรม พัฒนา อุตสาหกรรมศักยภาพ ได้แก่ พัฒนาอุตสาหกรรมส่งออกที่มีศักยภาพสูง สร้างความเข้มแข็งให้กับผู้ประกอบการไทย และพัฒนาอุตสาหกรรมที่มีศักยภาพในอนาคต เป็นต้น และภาคบริการ พัฒนายกระดับผลิตภัณฑ์การท่องเที่ยว ผลักดันประเทศไทยสู่การเป็น ศูนย์การให้บริการสุขภาพ และส่งเสริมธุรกิจบริการที่มีศักยภาพ</p>
--	---

ยุทธศาสตร์	กรอบแนวทางที่สำคัญ
<p>๒.ยุทธศาสตร์ด้านการ สร้าง ความสามารถ ในการแข่งขัน (ต่อ)</p>	<p>(๓) พัฒนาผู้ประกอบการและเศรษฐกิจชุมชน ได้แก่ พัฒนาทักษะและองค์ความรู้ของผู้ประกอบการไทย พัฒนาและยกระดับผลิต ภาพแรงงานเพื่อส่งเสริมขีดความสามารถในการแข่งขันของประเทศ พัฒนาวិสาหกิจขนาดกลางและขนาดย่อมสู่สากล ยกระดับ ศักยภาพของสินค้าหนึ่งตำบลหนึ่งผลิตภัณฑ์ (OTOP) ไทยให้ก้าวไกลสู่สากล และพัฒนา วิสาหกิจชุมชนและสถาบันเกษตรกร</p> <p>(๔) การพัฒนาพื้นที่เศรษฐกิจพิเศษและเมือง โดยพัฒนาเขตเศรษฐกิจพิเศษชายแดน พัฒนาพื้นที่เศรษฐกิจบริเวณชายฝั่งทะเลตะวันออก พัฒนาระบบเมืองศูนย์กลางความ เจริญของประเทศ และพัฒนาคลัสเตอร์อุตสาหกรรมและบริการที่มีศักยภาพในการ ขับเคลื่อนประเทศ</p> <p>(๕) การลงทุนพัฒนาโครงสร้างพื้นฐาน ในด้านการขนส่ง ความมั่นคงและพลังงาน ระบบ เทคโนโลยีสารสนเทศและการสื่อสาร และ การวิจัยและพัฒนา</p> <p>(๖) การเชื่อมโยงกับภูมิภาคและเศรษฐกิจโลก สร้างความเป็นหุ้นส่วนการพัฒนา กับ ประเทศในอนุภูมิภาค ภูมิภาค และนานาชาติ ส่งเสริมให้ประเทศไทยเป็นฐานของการ ประกอบธุรกิจ ส่งเสริมความร่วมมือกับภูมิภาคและนานาชาติในการสร้างความ มั่นคงด้าน พลังงาน อาหาร สิ่งแวดล้อม และการบริหารจัดการภัยพิบัติ ส่งเสริมบทบาทการเป็นผู้ ประสานประโยชน์ในการ เชื่อมโยงและสร้างความสมดุลของความสัมพันธ์ของประเทศไทย กับกลุ่มอำนาจทางเศรษฐกิจต่างๆ เพิ่มบทบาทและการมีส่วนร่วม ของไทยในองค์การ ระหว่างประเทศในการผลักดันการพัฒนาในอนุภูมิภาคและภูมิภาค สนับสนุนการเปิด การค้าเสรี และสร้าง องค์ความรู้ด้านการต่างประเทศต่อส่วนต่างๆ และสาธารณชนไทย</p>
<p>๓. ยุทธศาสตร์การ พัฒนา และ เสริมสร้าง ศักยภาพคน</p>	<p>(๑) การพัฒนาศักยภาพคนตลอดช่วงชีวิตให้สนับสนุนการเจริญเติบโตของประเทศ โดย พัฒนาเริ่มตั้งแต่ในครรภ์และต่อเนื่องไปตลอดช่วงชีวิต</p> <p>(๒) การยกระดับคุณภาพการศึกษาและการเรียนรู้ให้ มีคุณภาพ เท่าเทียมและทั่วถึง</p> <p>(๓) การสร้างเสริมให้คนมีสุขภาวะที่ดี</p>

	(๔) การสร้างความอยู่ดีมีสุขของครอบครัวไทยให้เอื้อต่อการพัฒนาคน
๔. ยุทธศาสตร์ด้านการ สร้างโอกาสความเสมอภาคและเท่าเทียมกันทางสังคม	(๑) การสร้างความมั่นคงและการลดความเหลื่อมล้ำทางด้านเศรษฐกิจและสังคม (๒) การพัฒนาระบบบริการและระบบบริหารจัดการสุขภาพ (๓) การสร้างสภาพแวดล้อมและนวัตกรรมที่เอื้อต่อการดำรงชีวิตในสังคมสูงวัย (๔) การสร้างความเข้มแข็งของสถาบันทางสังคมและทุนทางวัฒนธรรมและความเข้มแข็งของชุมชน (๕) การพัฒนาการสื่อสารมวลชนให้เป็นกลไกในการสนับสนุนการพัฒนา
๕. ยุทธศาสตร์ด้านการ สร้างการเติบโตบนคุณภาพชีวิตที่เป็นมิตรกับสิ่งแวดล้อม	(๑) การจัดระบบอนุรักษ์ฟื้นฟูและป้องกันการทลายทรัพยากรธรรมชาติ (๒) การวางระบบบริหารจัดการน้ำให้มีประสิทธิภาพทั้ง ๒๕ ลุ่มน้ำ เน้นการปรับระบบการบริหารจัดการอุทกภัยอย่างบูรณาการ (๓) การพัฒนาและใช้พลังงานที่เป็นมิตรกับสิ่งแวดล้อมในทุกภาคเศรษฐกิจ (๔) การพัฒนาเมืองอุตสาหกรรมเชิงนิเวศและเมืองที่เป็นมิตรกับสิ่งแวดล้อม (๕) การร่วมลดปัญหาโลกร้อนและปรับตัวให้พร้อมกับการเปลี่ยนแปลงสภาพภูมิอากาศ (๖) การใช้เครื่องมือทางเศรษฐศาสตร์และนโยบายการคลังเพื่อสิ่งแวดล้อม

ยุทธศาสตร์	กรอบแนวทางที่สำคัญ
๖. ยุทธศาสตร์ด้านการ ปรับสมดุลและพัฒนาระบบการบริหารจัดการภาครัฐ	(๑) การปรับปรุงการบริหารจัดการรายได้และรายจ่ายของภาครัฐ (๒) การพัฒนาระบบการให้บริการประชาชนของหน่วยงานภาครัฐ (๓) การปรับปรุงบทบาทภารกิจ และโครงสร้างของหน่วยงานภาครัฐ ให้มีขนาดที่เหมาะสม (๔) การวางระบบบริหารงานราชการแบบบูรณาการ (๕) การพัฒนาระบบบริหารจัดการกำลังคนและพัฒนาบุคลากรภาครัฐในการปฏิบัติราชการ (๖) การต่อต้านการทุจริตและประพฤติมิชอบ (๗) การปรับปรุงแก้ไขกฎหมาย ระเบียบ และข้อบังคับให้มีความชัดเจน ทันสมัย เป็นธรรม และสอดคล้องกับข้อบังคับสากลหรือข้อตกลงระหว่างประเทศ ตลอดจน พัฒนาหน่วยงานภาครัฐและบุคลากรที่มีหน้าที่เสนอความเห็นทางกฎหมายให้มีศักยภาพ

(๑.๒) แผนพัฒนาเศรษฐกิจและสังคมแห่งชาติ ฉบับที่ ๑๒

ยุทธศาสตร์ที่กำหนดในแผนพัฒนาฯ ฉบับที่ 12 มีจำนวน 10 ยุทธศาสตร์ซึ่งมีรายละเอียด มากกว่าใน ยุทธศาสตร์ชาติ 20 ปี ทั้งนี้ส่วนหนึ่งเป็นเพราะภายใต้สถานการณ์ที่มีการเปลี่ยนแปลงอย่าง ต่อเนื่องนั้น เป็นการยากในการที่จะกำหนดยุทธศาสตร์และแนวทางการพัฒนาในรายละเอียดที่ชัดเจนใน แผนพัฒนา ระยะยาวเช่นยุทธศาสตร์ชาติได้ ยุทธศาสตร์และแนวทางการพัฒนาจำเป็นต้องมีการกำหนดและปรับปรุงให้ สอดคล้องกับเงื่อนไขและปัจจัยแวดล้อมในช่วงเวลานั้น ๆ จึงจะสามารถนำไปปฏิบัติได้อย่างมีประสิทธิภาพ ด้วยเหตุดังกล่าวยุทธศาสตร์ชาติจึงเป็นการกำหนดกรอบที่เป็นประเด็นหลักของการพัฒนา ประเทศที่ ครอบคลุมมิติต่างๆ ซึ่งสะท้อนทั้งในเรื่องการพัฒนาระบบการผลิตและบริการ การพัฒนา กลุ่มเป้าหมาย และการพัฒนาในเรื่องกลไกและกฎระเบียบ รวมทั้งการพัฒนาทุนมนุษย์ ภายใต้การกำหนด และการยึด หลักการสำคัญของการพัฒนา ดังนั้น ยุทธศาสตร์การพัฒนาในแผนพัฒนาฯ ฉบับที่ 12 จึง ประกอบด้วย ยุทธศาสตร์ชาติทั้ง 6 ยุทธศาสตร์ ได้แก่

1. ยุทธศาสตร์การเสริมสร้างและพัฒนาศักยภาพทุนมนุษย์

พัฒนาคนทุกช่วงวัยเพื่อให้คนไทยเป็นคนดี คนเก่ง มีระเบียบวินัย และมีคุณภาพ ชีวิตที่ดี โดยเฉพาะการพัฒนาและดูแล ผู้สูงอายุที่จะมีสัดส่วนสูงขึ้นในสังคมสูงวัยทั้งการสร้างงานที่เหมาะสม การฟื้นฟู และดูแลสุขภาพ

2. ยุทธศาสตร์การสร้างความเป็นธรรมลดความเหลื่อมล้ำในสังคม

มุ่งเน้นการลดความเหลื่อมล้ำในทกมิติเพื่อสร้าง ความปรองดองในสังคมการสร้างโอกาสให้ทุกคนใน สังคมไทยสามารถเข้าถึงทรัพยากรในการประกอบอาชีพ เพื่อยกระดับรายได้ และขับเคลื่อนเศรษฐกิจฐานราก

3. ยุทธศาสตร์การสร้างความเข้มแข็งทางเศรษฐกิจและแข่งขันได้อย่างยั่งยืน

ให้ความสำคัญกับการบริหารจัดการนโยบายการเงินและนโยบายการคลังรวมถึงการปฏิรูปภาษี ทั้งระบบเพื่อรักษา เสถียรภาพและเพิ่มประสิทธิภาพของระบบเศรษฐกิจการปรับโครงสร้างทั้งห่วง โซ่คุณค่า ใน ภาค เกษตร อุตสาหกรรม บริการ การลงทุน การพัฒนา SMEs และเกษตรกรรมรุ่นใหม่

4. ยุทธศาสตร์ด้านการเติบโต ที่เป็นมิตรกับสิ่งแวดล้อมเพื่อการพัฒนาอย่างยั่งยืน

มุ่งอนุรักษ์ฟื้นฟูสร้างความมั่นคงของฐานทรัพยากรธรรมชาติและสิ่งแวดล้อมสร้างสมดุลระหว่างการ อนุรักษ์และการใช้ประโยชน์อย่างยั่งยืนและเป็นธรรมบริหารจัดการน้ำให้มีประสิทธิภาพ

๕. ยุทธศาสตร์ด้านความมั่นคง

ให้ความสำคัญกับความมั่นคงที่ส่งผลกระทบต่อการพัฒนาในทุกมิติ ทั้งมิติ เศรษฐกิจ สังคม และสิ่งแวดล้อม ตลอดจนการพัฒนา ศักยภาพให้ประเทศ

๖. ยุทธศาสตร์ด้านการเพิ่มประสิทธิภาพและธรรมาภิบาลในภาครัฐ

เพื่อให้การบริหารจัดการภาครัฐมีความ โปร่งใส มีประสิทธิภาพ มีความรับผิดชอบ และตรวจสอบได้ อย่างเป็นธรรม ประชาชนมีส่วนร่วม ประเทศปราศจากคอร์รัปชัน มีการ กระจายอำนาจ และแบ่งภารกิจรับผิดชอบ ที่ เหมาะสมระหว่างส่วนกลาง ภูมิภาค และ ท้องถิ่น

๗. ยุทธศาสตร์ด้านการพัฒนาโครงสร้างพื้นฐานและระบบโลจิสติกส์ มุ่งเน้นการพัฒนา ภายภาคโครงสร้างพื้นฐาน ด้านการคมนาคมขนส่งการเชื่อมโยงเครือข่าย โทรคมนาคม และการบริหารจัดการ โครงสร้าง พื้นฐาน เพื่อสนับสนุนการพัฒนาพื้นที่เขตเศรษฐกิจพิเศษ พื้นเมือง การเชื่อมโยงการ เดินทางและ ขนส่งสินค้าระหว่างประเทศ

๘. ยุทธศาสตร์ด้านวิทยาศาสตร์เทคโนโลยี วิจัย และนวัตกรรมให้ความสำคัญกับการขับเคลื่อนการพัฒนาวิทยาศาสตร์เทคโนโลยี วิจัย และนวัตกรรม ต่อเนื่องจากแผนพัฒนาฯ ฉบับที่ ๑๑ ทั้งการเพิ่มการลงทุนวิจัยและพัฒนาและการปรับปรุงสภาพแวดล้อมของการพัฒนาวิทยาศาสตร์ฯ

๙. ยุทธศาสตร์การพัฒนาภาคเมือง และพื้นที่เศรษฐกิจ พัฒนาภาค เมืองและพื้นที่เศรษฐกิจสำคัญ ให้สอดคล้องกับทิศทางการพัฒนาประเทศ ศักยภาพ โอกาสและข้อจำกัดของพื้นที่รวมทั้งความต้องการของภาคการ พัฒนาที่ เกี่ยวข้องสร้างฐานเศรษฐกิจใหม่เพื่อรองรับการเข้าสู่ประชาคมเศรษฐกิจอาเซียน

๑๐. ยุทธศาสตร์ด้านการต่างประเทศ ประเทศเพื่อนบ้าน และภูมิภาคประสานและพัฒนาความร่วมมือกัน ระหว่างประเทศทั้งในเชิงรุกและรับอย่างสร้างสรรค์ โดยมุ่งเน้นการดูแลการ ดำเนินงานตามข้อผูกพันและ พันธกรณีตลอดจนมาตรฐานต่างๆ ที่ไทยมีความเกี่ยวข้องในฐานะประเทศสมาชิกทั้งในเวทีระดับโลก ระดับภูมิภาค และระดับอนุภูมิภาค

(๑.๓) แผนพัฒนาภาค/แผนพัฒนากลุ่มจังหวัด/แผนพัฒนาจังหวัด

แผนพัฒนาภาคตะวันออกเฉียงเหนือ

แนวคิดและทิศทางการพัฒนาภาคตะวันออกเฉียงเหนือ

มีปัญหาพื้นฐานด้านการขาดแคลนน้ำ ดินคุณภาพต่าง ประสบอุทกภัยและภัยแล้งซ้ำซาก คนมีปัญหาทั้งในด้าน ความยากจน และมีปัญหาภาวะทุพโภชนาการ แต่มีความพร้อมด้านสถาบันการศึกษาและสถาบันวิจัย ดังนั้น การพัฒนา เศรษฐกิจและสังคมภาคตะวันออกเฉียงเหนือไปสู่ความ “มั่งคั่ง มั่งคั่ง ยั่งยืน” จำเป็นจะต้องแก้ไขปัญหาพื้นฐานควบคู่ไป กับการพัฒนาการวิจัยเพื่อใช้ความรู้เทคโนโลยี นวัตกรรม และความคิดสร้างสรรค์ในการเสริมสร้างความเข้มแข็งของ เศรษฐกิจภายในภาคให้มีการเจริญเติบโตได้อย่างเต็มศักยภาพ พร้อมทั้งการแสวงหาโอกาสการนำความรู้ ทุน เทคโนโลยี และนวัตกรรมจากภายนอกมาช่วยขับเคลื่อน โดยการใช้ประโยชน์จากโครงสร้างพื้นฐานด้านคมนาคมขนส่งขนาดใหญ่ที่ เชื่อมโยงภาคตะวันออกเฉียงเหนือกับโครงข่ายระบบการคมนาคมขนส่งและพื้นที่เศรษฐกิจหลักของประเทศ รวมทั้งการ ใช้ประโยชน์จากการเชื่อมโยงและข้อตกลงกับประเทศเพื่อนบ้านในกลุ่มอนุภูมิภาคลุ่มน้ำโขงที่กำลังมีการเจริญเติบโต อย่างรวดเร็วมาเสริมสร้างกิจกรรมการพัฒนาใหม่ๆ ให้แก่ภาคเพื่อให้มีอัตราการเจริญเติบโตที่สูงเพียงพอต่อการลดความ เหลื่อมล้ำกับพื้นที่ส่วนอื่น ๆ ของประเทศได้ระยะยาว

เป้าหมายเชิงยุทธศาสตร์

พัฒนาอีสานสู่มิติใหม่ให้เป็น “ศูนย์กลางเศรษฐกิจของอนุภูมิภาค ลุ่มน้ำโขง”

วัตถุประสงค์

- เพื่อแก้ปัญหาปัจจัยพื้นฐานด้านน้ำและดิน ให้เอื้อต่อการประกอบอาชีพ การดำรงชีพและการ พัฒนาเศรษฐกิจของ ภาค
- เพื่อดูแลช่วยเหลือคนจน ผู้ด้อยโอกาสและผู้สูงอายุ ให้มีคุณภาพชีวิตที่ดี พึ่งพาตนเอง พึ่งพา ครอบครัว และพึ่งพากันใน ชุมชนได้
- เพื่อยกระดับการผลิตและการสร้างมูลค่าเพิ่มโดยใช้ความรู้ เทคโนโลยี และนวัตกรรม สนับสนุนให้การเติบโตทาง เศรษฐกิจของภาคไม่ต่ำกว่าระดับประเทศ
- เพื่อเชื่อมโยงห่วงโซ่มูลค่าของระบบเศรษฐกิจภาคเข้ากับระบบเศรษฐกิจของประเทศและ ภูมิภาคเอเชียตะวันออกเฉียง ใต้
- เพื่อพัฒนาภาคตะวันออกเฉียงเหนือเป็นศูนย์กลางเศรษฐกิจของอนุภูมิภาคลุ่มน้ำโขงและ มีบทบาทสนับสนุน ประเทศเป็นศูนย์กลางภูมิภาคเอเชียตะวันออกเฉียงใต้ เป้าหมายและตัวชี้ วัด
- พื้นที่ชลประทานและรับประโยชน์เพิ่มขึ้น ปริมาณกักเก็บน้ำเพิ่มขึ้น พื้นที่เสี่ยงภัยแล้งลดลง สัดส่วนคนจนลดลง

- อัตราการเจริญเติบโตทางเศรษฐกิจไม่ต่ำกว่าระดับประเทศ
- มูลค่าการค้าชายแดนเพิ่มขึ้น
- รายได้การท่องเที่ยวเพิ่มขึ้น

ยุทธศาสตร์การพัฒนา

- ยุทธศาสตร์ที่ ๑ บริหารจัดการน้ำให้เพียงพอต่อการพัฒนาเศรษฐกิจและคุณภาพชีวิตอย่างยั่งยืน
- ยุทธศาสตร์ที่ ๒ แก้ไขปัญหาความยากจนและพัฒนาคุณภาพชีวิตผู้มีรายได้น้อยเพื่อลดความเหลื่อมล้ำทางสังคม
- ยุทธศาสตร์ที่ ๓ สร้างความเข้มแข็งของฐานเศรษฐกิจภายในควบคู่กับการแก้ปัญหา ๖ ทรัพยากรธรรมชาติและสิ่งแวดล้อม
- ยุทธศาสตร์ที่ ๔ พัฒนาการท่องเที่ยวเชิงบูรณาการ
- ยุทธศาสตร์ที่ ๕ ใช้โอกาสจากการพัฒนาโครงข่ายคมนาคมขนส่งที่เชื่อมโยงพื้นที่เศรษฐกิจหลัก ภาคกลางและพื้นที่ระเบียงเศรษฐกิจภาคตะวันออก (EEC) เพื่อพัฒนาเมือง และพื้นที่เศรษฐกิจใหม่ๆ ของภาค
- ยุทธศาสตร์ที่ ๖ พัฒนาความร่วมมือและใช้ประโยชน์จากข้อตกลงกับประเทศเพื่อนบ้านในการ สร้างความเข้มแข็งทางเศรษฐกิจตามแนวชายแดนและแนวระเบียงเศรษฐกิจ

แผนพัฒนากลุ่มจังหวัดภาคตะวันออกเฉียงเหนือตอนบน ๑

(จังหวัดอุดรธานี จังหวัดเลย จังหวัดหนองคาย จังหวัดหนองบัวลำภู และจังหวัดบึงกาฬ)

กลุ่มจังหวัดภาคตะวันออกเฉียงเหนือตอนบน ๑ ประกอบไปด้วย ๕ จังหวัด ตั้งอยู่ตอนบนของ ภาคตะวันออกเฉียงเหนือ คือ อุดรธานี เลย หนองคาย หนองบัวลำภู และบึงกาฬ มีชัยภูมิที่โดดเด่นในการ เป็นจังหวัดที่เชื่อมต่อ “ประตูสู่อาเซียน” ไปยังประเทศลาวโดยสามารถเดินทางจากจังหวัด เลย หนองคาย และบึงกาฬ ข้ามไปยังฝั่งประเทศลาวได้ และจากจุดกำหนดก่อสร้างสะพานข้ามแม่น้ำโขง แห่งที่ ๕ ที่จังหวัดบึงกาฬสามารถใช้ประโยชน์จากเส้นทางหมายเลข ๘ เข้าสู่ประเทศเวียดนามตอนเหนือและเขต ปกครองพิเศษกวางซีจ้วงของประเทศจีนตอนใต้มีเอกลักษณ์ในด้านการท่องเที่ยวเฉพาะตัวที่ไม่เหมือนที่ใด โดยมุ่งเน้นการท่องเที่ยวเชิงอัตลักษณ์ในเรื่องของอารยธรรมและประวัติศาสตร์ อาทิ อารยธรรมล้านช้าง ที่มีความเจริญรุ่งเรืองทั้งการเมือง การปกครอง ด้านศิลปวัฒนธรรม ตลอดจนพระพุทธศาสนา และมี พัฒนาการเคียงคู่มาร่วมกันอารยธรรมอื่น ๆ ไกลเคียง ทั้งล้านนา สยาม พม่า และเขมร เป็นต้น มีแหล่ง ท่องเที่ยวทางประวัติศาสตร์ที่มีชื่อเสียงระดับโลก เช่นแหล่งโบราณคดีบ้านเชียง อำเภอหนองหาน จังหวัดอุดรธานี เป็นแหล่งโบราณคดีสำคัญและมีคุณค่าทางประวัติศาสตร์ ซึ่งมีอายุในสมัยก่อนประวัติศาสตร์ ย้อนหลังไปกว่า ๕,๐๐๐ ปี พิพิธภัณฑสถานแห่งชาติบ้านเชียง ๑๕๐ ล้านปี และซากฟอสซิลไดโนเสาร์ ตั้งอยู่บ้าน ห้วยเตือ ตำบลโนนทัน อำเภอเมือง จังหวัดหนองบัวลำภู เป็นต้น กลุ่มจังหวัดภาคตะวันออกเฉียงเหนือ ตอนบน ๑ นั้น มีจังหวัดอุดรธานีเป็นศูนย์กลางที่เชื่อมต่อไปยังจังหวัดทั้ง ๔ ในกลุ่มจังหวัดการเดินทางไปยัง กลุ่มจังหวัดภาคตะวันออกเฉียงเหนือตอนบน ๑ สามารถเดินทางได้สะดวกสบาย ทั้งทางรถยนต์ที่มีถนน ที่เชื่อมต่อกันได้ทุกจังหวัดภายในกลุ่มจังหวัด รถไฟ ที่มีขบวนรถมาจากกรุงเทพมหานครไปยังอุดรธานีและ หนองคาย มีสนามบินนานาชาติอุดรธานี ที่ผู้โดยสารที่จะเดินทางจากจังหวัดหนองคาย หนองบัวลำภูและ บึงกาฬ สามารถเดินทางจากจังหวัดของตนเอง มาขึ้นเครื่องบินที่ท่าอากาศยานนานาชาติอุดรธานีได้และ สนามบินจังหวัดเลย ที่สามารถรองรับนักท่องเที่ยวที่เดินทางมาท่องเที่ยวที่จังหวัดเลย ซึ่งเป็น ๑ ใน ๑๒ “เมืองต้องห้ามพลาตา” ที่เป็นแนวคิดปีท่องเที่ยวไทย ของ ททท. ในปี ๒๕๕๘ -๒๕๕๙ นอกจากนี้ จังหวัด บึงกาฬซึ่งเป็นจังหวัดน้องใหม่เป็นจังหวัดที่มีศักยภาพในด้านการท่องเที่ยวสูง มีแหล่งท่องเที่ยวทาง ธรรมชาติที่สวยงาม อาทิ น้ำตกชะแนน น้ำตกเจ็ดสี น้ำตกถ้ำพระ และภูทอก เป็นต้น และจังหวัด หนองคาย ซึ่งถือเป็นมนต์เสน่ห์แห่งเมืองลุ่มน้ำโขง ที่ไม่ว่านักท่องเที่ยวหรือว่าผู้มาเยือนจะต้องกลับมาที่ จังหวัดนี้อยู่เสมอ และในปัจจุบันได้มีการพัฒนาแหล่งท่องเที่ยวที่สำคัญๆ ที่สามารถดึงดูดความสนใจ นักท่องเที่ยวได้จำนวนมาก อาทิ ผาตากเสื้อ อำเภอสังขม จังหวัดหนองคาย แนวคิด

และหลักการ การจัดทำแผนพัฒนากลุ่มจังหวัดภาคตะวันออกเฉียงเหนือตอนบน ๑ นั้นได้ยึดแนวคิดในการ พัฒนาตาม แผนพัฒนาเศรษฐกิจและสังคมแห่งชาติ ฉบับที่ ๑๒ ซึ่งมีบริบทของการพัฒนาในด้านต่างๆ ที่ ต้องแข่งขันและอาจ ก่อให้เกิดความเสี่ยงทั้งจากภายในและภายนอกประเทศ อาทิ กระแสการเปิด เศรษฐกิจเสรีความท้าทายของเทคโนโลยี ใหม่ๆ การเข้าสู่สังคมของผู้สูงอายุ การเกิดภัยธรรมชาติที่รุนแรง ภัยแล้ง ประกอบกับสถานการณ์ด้านต่างๆ ทั้งเศรษฐกิจ สังคม ทรัพยากรธรรมชาติและสิ่งแวดล้อม ปัญหา ผลสภาพการผลิตคุณภาพการศึกษา ความเหลื่อมล้ำทางสังคม เป็นต้น โดยนำหลักการของแผนพัฒนา เศรษฐกิจและสังคมแห่งชาติฉบับที่ ๑๒ มาเป็นกรอบแนวคิดในการจัดทำแผนพัฒนา กลุ่มจังหวัดภาคตะวันออกเฉียงเหนือตอนบน ๑ ทั้งนี้เพื่อให้สอดคล้องกับการพัฒนาระดับภาค

วิสัยทัศน์กลุ่มจังหวัดภาคตะวันออกเฉียงเหนือตอนบน ๑ (Vision)

“เกษตรอุตสาหกรรมชั้นนำ การค้าและการท่องเที่ยวสากล ชุมชนน่าอยู่อย่างยั่งยืน”

ยุทธศาสตร์การพัฒนา

ยุทธศาสตร์ที่ ๑ เพิ่มขีดความสามารถในการแข่งขันในการผลิต การตลาด โดยใช้ภูมิปัญญา ท้องถิ่น เทคโนโลยี และ นวัตกรรม

ยุทธศาสตร์ที่ ๒ การรักษาสมดุลทรัพยากรธรรมชาติและสิ่งแวดล้อม เพื่อการพัฒนาอย่างยั่งยืน

ยุทธศาสตร์ที่ ๓ การพัฒนาทุนมนุษย์ และยกระดับคุณภาพชีวิต

ยุทธศาสตร์ที่ ๔ การพัฒนาอุตสาหกรรมการท่องเที่ยวอย่างยั่งยืน

ตัวชี้วัด (KPI) และค่าเป้าหมาย (Target)

ยุทธศาสตร์ที่ ๑ เพิ่มขีดความสามารถในการแข่งขันในการผลิต การตลาด โดยใช้ภูมิปัญญา ท้องถิ่น เทคโนโลยี และ นวัตกรรม

ตัวชี้วัด ๑. ผลสัมฤทธิ์มวลรวมของกลุ่มจังหวัด

ค่าเป้าหมาย ๑. ผลสัมฤทธิ์มวลรวมของกลุ่มจังหวัดไม่น้อยกว่าร้อยละ ๕ ต่อปี ในช่วง ๑๐ ปี แรกและไม่น้อยกว่าร้อยละ ๙ ต่อปี ในช่วง ๑๐ ปีหลัง

ยุทธศาสตร์ที่ ๒ การรักษาสมดุลทรัพยากรธรรมชาติและสิ่งแวดล้อม เพื่อการพัฒนาอย่างยั่งยืน

ตัวชี้วัด ๑. พื้นที่ป่าไม่มีความอุดมสมบูรณ์เพิ่มขึ้น

๒. ปริมาณขยะและมลภาวะที่ลดลง

๓. พื้นที่แหล่งน้ำทางธรรมชาติได้รับการพัฒนา

ค่าเป้าหมาย ๑. ร้อยละพื้นที่ป่าไม่มีความอุดมสมบูรณ์เพิ่มขึ้น อย่างน้อยร้อยละ ๒ ต่อปี

๒. ร้อยละของปริมาณขยะลดลงและมลภาวะที่ลดลง อย่างน้อยร้อยละ ๓ ต่อปี

๓. ร้อยละพื้นที่แหล่งน้ำทางธรรมชาติที่ได้รับการพัฒนาเพิ่มขึ้น

ยุทธศาสตร์ที่ ๓ การพัฒนาทุนมนุษย์ และยกระดับคุณภาพชีวิต

ตัวชี้วัด ๑. ระดับคุณภาพชีวิตของประชาชนในกลุ่มจังหวัด

๒. ระดับความเหลื่อมล้ำในสังคม (Gini Coefficient)

๓. ประชาชนในกลุ่มจังหวัดเข้าถึงสวัสดิการขั้นพื้นฐานของรัฐเพิ่มขึ้น

ค่าเป้าหมาย ๑. ดัชนีคุณภาพชีวิตของประชาชนในกลุ่มจังหวัดที่ผ่านเกณฑ์มาตรฐาน

๒. ระดับความเหลื่อมล้ำ ในสังคม (Gini Coefficient) ของกลุ่มจังหวัด มีค่าร้อยละ ๐.๒๐ -๐.๔๐

๓. ร้อยละของประชาชนในกลุ่มจังหวัดเข้าถึงสวัสดิการขั้นพื้นฐานของรัฐเพิ่มขึ้น

ยุทธศาสตร์ที่ ๔ การพัฒนาอุตสาหกรรมการท่องเที่ยวอย่างยั่งยืน ตัวชี้วัด

๑. ร้อยละเพิ่มขึ้นของรายได้อุตสาหกรรมการท่องเที่ยว

ค่าเป้าหมาย ๑. กลุ่มจังหวัดมีรายได้เพิ่มขึ้นจากอุตสาหกรรมการท่องเที่ยว ร้อยละ ๕ ต่อปี

ยุทธศาสตร์การพัฒนาขององค์กรปกครองส่วนท้องถิ่นจังหวัดหนองบัวลำภู (ปี ๒๕๖๑ - ๒๕๖๕)

เป้าหมายการพัฒนา “หนองบัวลำภูเมืองน่าอยู่ น่าเที่ยว”

ตัวชี้วัดความสำเร็จตามเป้าหมายการพัฒนา

๑. พัฒนาเมืองหนองบัวลำภูให้เป็นเมืองน่าอยู่ ภายใต้คุณภาพชีวิตที่ดี ส่งเสริมภูมิปัญญา ประเพณีวัฒนธรรมและการจัดการทรัพยากรธรรมชาติและสิ่งแวดล้อมอย่างยั่งยืน
๒. ผลิตภัณฑ์มวลรวมจังหวัด (GPP) ขยายตัวร้อยละ ๔ ต่อปี
๓. รายได้จากการท่องเที่ยวเพิ่มขึ้นร้อยละ ๑๐ ต่อปี

พันธกิจ (Mission)

๑. พัฒนาศักยภาพคนตลอดช่วงชีวิต
๒. สร้างความมั่นคงทางเศรษฐกิจและสังคมให้ทุกกลุ่มในสังคม
๓. พัฒนาโครงสร้างพื้นฐานและสิ่งอำนวยความสะดวกเพื่อให้จังหวัดหนองบัวลำภูเป็นเมืองน่าอยู่ น่าเที่ยว
๔. จัดระบบอนุรักษ์ ฟื้นฟูและป้องกันการทลายทรัพยากรธรรมชาติและสิ่งแวดล้อม

ประเด็นยุทธศาสตร์การพัฒนาของจังหวัดหนองบัวลำภู (Strategic Issue)

- ยุทธศาสตร์ที่ ๑ การพัฒนาคนและสังคมให้มีคุณภาพชีวิตที่ดี
- ยุทธศาสตร์ที่ ๒ การส่งเสริมและเพิ่มมูลค่าสินค้าการเกษตร อุตสาหกรรม การค้า การลงทุน
- ยุทธศาสตร์ที่ ๓ การส่งเสริมและพัฒนาการท่องเที่ยวและบริการ
- ยุทธศาสตร์ที่ ๔ การบริหารจัดการทรัพยากรธรรมชาติและสิ่งแวดล้อมอย่างยั่งยืน
- ยุทธศาสตร์ที่ ๕ การเสริมสร้างความมั่นคงเพื่อความสงบสุข

ตัวชี้ วัด (KPI) และค่าเป้าหมาย (Target)

- ยุทธศาสตร์ที่ ๑ การพัฒนาคนและสังคมให้มีคุณภาพชีวิตที่ดี
๑. คะแนนเฉลี่ยการทดสอบ O-net ระดับ ม.ปลายเพิ่มขึ้นร้อยละ ๓ ต่อปี
 ๒. จำนวนปีการศึกษาเฉลี่ยของประชากรอายุ ๑๕ ปี ขึ้นไป เพิ่มขึ้น ๑ ปี
 ๓. อัตราการเข้าเรียนรวมระดับ ม.ปลายและอาชีวะเพิ่มขึ้นร้อยละ ๓ ต่อปี
 ๔. คริวเรือนมีรายได้เพิ่มขึ้นร้อยละ ๓ ต่อปี
 ๕. แรงงานมีประกันสังคมเพิ่มขึ้น ร้อยละ ๑๒ ต่อปี
 ๖. ประชากรผู้พิการ/ผู้ด้อยโอกาสได้รับการดูแลช่วยเหลือจากภาครัฐ เพิ่มขึ้น ร้อยละ ๗๐
 ๗. อัตราการว่างงานลดลงร้อยละ ๑ ต่อปี
 ๘. ประชากรเป็นโรคที่ไม่ใช่โรคติดต่อ (NCD) (ต่อแสนประชากร) ลดลงร้อยละ ๐.๒๕ ต่อปี
- ยุทธศาสตร์ที่ ๒ การส่งเสริมและเพิ่มมูลค่าสินค้าการเกษตร อุตสาหกรรม การค้า การลงทุน
๑. ผลิตภัณฑ์มวลรวมจังหวัด (GPP) ขยายตัวเฉลี่ย ร้อยละ ๔ ต่อปี
 ๒. รายได้เฉลี่ยต่อหัวของประชากรขยายตัว ร้อยละ ๑๐ ต่อปี
 ๓. พื้นที่เกษตรอินทรีย์เพิ่มขึ้นเป็น ๓๐,๐๐๐ ไร่
 ๔. พื้นที่ชลประทานเพิ่มขึ้นร้อยละ ๓ ต่อปี

๕. การใช้พลังงานทดแทนเพิ่มขึ้นร้อยละ ๑๐ ต่อปี

ยุทธศาสตร์ที่ ๓ การส่งเสริมและพัฒนาการท่องเที่ยวและบริการ

๑. รายได้จากการท่องเที่ยวเพิ่มขึ้นร้อยละ ๑๐ ต่อปี

๒. จำนวนนักท่องเที่ยวเพิ่มขึ้นร้อยละ ๑๐ ต่อปี

ยุทธศาสตร์ที่ ๔ การบริหารจัดการทรัพยากรธรรมชาติและสิ่งแวดล้อมอย่างยั่งยืน

๑. สัดส่วนพื้นที่ป่าไม้เพิ่มขึ้นร้อยละ ๑ ต่อปี

๒. ปริมาณขยะลดลงร้อยละ ๗ ต่อปี

๓. ดัชนีชี้วัดคุณภาพน้ำดีขึ้นจากเกณฑ์มาตรฐานเฉลี่ย ร้อยละ ๑ ต่อปี

ยุทธศาสตร์ที่ ๕ การเสริมสร้างความมั่นคงเพื่อความสงบสุข

๑. คดีชีวิต ร่างกาย เพศและคดีประทุษร้ายต่อทรัพย์ (และต่อประชากร) ลดลงร้อยละ ๒.๕ ต่อปี

๒. สัดส่วนคดียาเสพติด (ต่อแสนประชากร) ลดลงร้อยละ ๑๐ ต่อปี

๓. อุบัติเหตุบนท้องถนน (ต่อแสนประชากร) ลดลงร้อยละ ๔ ต่อปี

กลยุทธ์(Stragey)

ยุทธศาสตร์ที่ ๑ การพัฒนาคนและสังคมให้มีคุณภาพชีวิตที่ดี

๑. สร้างโอกาสการศึกษาให้ประชาชนอย่างทั่วถึง และเร่งรัดยกระดับคุณภาพผู้เรียนสู่

มาตรฐานสากล

๒. ส่งเสริมและพัฒนาศักยภาพเด็กและเยาวชนด้วยกิจกรรมโครงการ TO BE NUMBER ONE

๓. พัฒนาศักยภาพของครัวเรือนและชุมชนในการประกอบสัมมาอาชีพตามแนวปรัชญาเศรษฐกิจ

พอเพียง (Sufficiency Economy) จนเป็นวิถีชีวิต (Way of Life)

๔. สร้างโอกาสการเข้าถึงระบบประกันสังคมและสวัสดิการของรัฐ

๕. สร้างภูมิคุ้มกันทางสังคมให้กับคนในทุกสังคมทุกช่วงวัยและผู้พิการพัฒนาให้มีความเข้มแข็ง

ตลอดชีวิต

๖. พัฒนาศักยภาพแรงงาน/ผู้ด้อยโอกาส/ผู้พิการให้มีอาชีพและมีรายได้

๗. ส่งเสริม ป้องกัน รักษาและฟื้นฟูสุขภาพประชาชน

ยุทธศาสตร์ที่ ๒ การส่งเสริมและเพิ่มมูลค่าสินค้าการเกษตร อุตสาหกรรม การค้า การลงทุน

๑. บริหารจัดการน้ำอย่างมีประสิทธิภาพ

๒. พัฒนาเกษตรปลอดภัยสู่เกษตรอินทรีย์อย่างเป็นระบบอย่างยั่งยืน

๓. พัฒนาศักยภาพและยกระดับผู้ผลิตผู้ประกอบการด้วยองค์ความรู้นวัตกรรม และส่งเสริม

การตลาด

๔. ส่งเสริมการใช้พลังงานทดแทนเพื่อลดต้นทุนการผลิตภาคการเกษตร

ยุทธศาสตร์ที่ ๓ การส่งเสริมและพัฒนาการท่องเที่ยวและบริการกลยุทธ์ที่

๑. พัฒนาแหล่งท่องเที่ยวตามศักยภาพของพื้นที่

๒. ส่งเสริมประเพณีวัฒนธรรมภูมิปัญญาท้องถิ่นของจังหวัด

๓. พัฒนาและยกระดับการบริหารจัดการท่องเที่ยวให้ได้มาตรฐาน

๔. สร้างและพัฒนาผลิตภัณฑ์และบริการด้านการท่องเที่ยวที่สอดคล้องกับอัตลักษณ์ของพื้นที่

๕. ส่งเสริมประชาสัมพันธ์การตลาดด้านการท่องเที่ยว

ยุทธศาสตร์ที่ ๔ การบริหารจัดการทรัพยากรธรรมชาติและสิ่งแวดล้อมอย่างยั่งยืน

๑. อนุรักษ์และฟื้นฟูทรัพยากรธรรมชาติอย่างมีส่วนร่วม

๒. อนุรักษ์และฟื้นฟูพื้นที่ป่าต้นน้ำและพื้นที่ลุ่มน้ำ

๓. บริหารจัดการขยะและน้ำเสียอย่างมีประสิทธิภาพ

๔. สร้างจิตสำนึกในการมีส่วนร่วมการบริหารจัดการทรัพยากรธรรมชาติและสิ่งแวดล้อม

ยุทธศาสตร์ที่ ๕ การเสริมสร้างความมั่นคงเพื่อความสงบสุข

๑. เสริมสร้างความมั่นคงและความสงบเรียบร้อย ปลอดภัยในชีวิตและทรัพย์สิน

๒. เสริมสร้างพลังทุกภาคส่วนในการป้องกันและแก้ไขปัญหาอาชญากรรม

๓. รณรงค์ ป้องกันและแก้ไขอุบัติเหตุบนท้องถนน

(๑.๔) ยุทธศาสตร์การพัฒนาขององค์กรปกครองส่วนท้องถิ่นในเขตจังหวัดหนองบัวลำภู

วิสัยทัศน์(Vision)

“หนองบัวลำภูเป็นเมืองน่าอยู่ เคียงคู่รู้ค่าธรรมชาติ
ประชาชนชาวนานาชาติทำกิน ในดินแดนสันติสุข”

เป้าประสงค์รวม

๑. ยึดหลักธรรมาภิบาลในการบริหารจัดการองค์กรทุกระดับ

๒. พัฒนาคุณภาพชีวิตของประชาชนให้มีมาตรฐานในทุกด้าน

๓. พัฒนาอาชีพและรายได้ ลดรายจ่ายตลอดจนส่งเสริมระบบเศรษฐกิจชุมชน

๔. เตรียมความพร้อมประชาชนและองค์กรภาครัฐ/เอกชนเพื่อเข้าสู่ประชาคมอาเซียน

ยุทธศาสตร์ประกอบด้วย ๔ ยุทธศาสตร์ ๓๘ กลยุทธ์

ยุทธศาสตร์ที่ ๑ พัฒนาด้านการส่งเสริมเศรษฐกิจชุมชนท้องถิ่นตามหลักปรัชญาเศรษฐกิจพอเพียง

กลยุทธ์ที่ ๑ การจัดทำแผนแม่บทชุมชน และส่งเสริมสนับสนุนการดำเนินงานขององค์กรชุมชนทุกระดับ

กลยุทธ์ที่ ๒ พัฒนาและส่งเสริมอาชีพให้แก่กลุ่มอาชีพ ผลิตภัณฑ์ชุมชนและประชาชนทั่วไป

กลยุทธ์ที่ ๓ พัฒนาและส่งเสริมคุณภาพของผลิตภัณฑ์ การบรรจุภัณฑ์และการตลาดแก่สินค้าที่ผลิตในชุมชน

กลยุทธ์ที่ ๔ ส่งเสริมและสนับสนุนอุตสาหกรรมในครอบครัวและหัตถกรรมไทย

กลยุทธ์ที่ ๕ ส่งเสริมและสนับสนุนวิสาหกิจชุมชน

กลยุทธ์ที่ ๖ สนับสนุนการจัดตั้งกลุ่มออมทรัพย์หรือการรวมกลุ่มในรูปแบบอื่นๆ

กลยุทธ์ที่ ๗ การส่งเสริมเศรษฐกิจพอเพียง

กลยุทธ์ที่ ๘ ส่งเสริมสนับสนุนศูนย์การเรียนรู้ชุมชน

กลยุทธ์ที่ ๙ ส่งเสริมและประชาสัมพันธ์การท่องเที่ยว

กลยุทธ์ที่ ๑๐ การพัฒนาผู้ประกอบการธุรกิจและบริการการท่องเที่ยว

กลยุทธ์ที่ ๑๑ ส่งเสริมและสนับสนุนเทคโนโลยีด้านการเกษตร

ยุทธศาสตร์ที่ ๒ พัฒนาด้านการบริหารจัดการและอนุรักษ์ทรัพยากรธรรมชาติและ สิ่งแวดล้อมท้องถิ่น

กลยุทธ์ที่ ๑ การพัฒนาแหล่งน้ำเพื่อการอุปโภคบริโภคและการเกษตร

กลยุทธ์ที่ ๒ ส่งเสริมการอนุรักษ์และการฟื้นฟูทรัพยากรธรรมชาติและสิ่งแวดล้อม

กลยุทธ์ที่ ๓ ส่งเสริมการจัดการสิ่งแวดล้อมชุมชนและมลพิษต่างๆ

กลยุทธ์ที่ ๔ พัฒนาและดูแลรักษาที่สาธารณะ เพื่อเป็นศูนย์สุขภาพชุมชน

กลยุทธ์ที่ ๕ พัฒนาปรับปรุงภูมิทัศน์ชุมชนให้เป็นแหล่งท่องเที่ยว

กลยุทธ์ที่ ๖ ปรับปรุงและพัฒนาแหล่งท่องเที่ยวในเขตองค์กรปกครองส่วนท้องถิ่น

- ยุทธศาสตร์ที่ ๓ พัฒนาด้านการพัฒนาคุณภาพชีวิตของประชาชนในท้องถิ่น
- กลยุทธ์ที่ ๑ การพัฒนาโครงสร้างพื้นฐาน
- กลยุทธ์ที่ ๒ ส่งเสริมและสนับสนุนการจัดการศึกษา
- กลยุทธ์ที่ ๓ เสริมสร้างสุขภาพอนามัย เด็ก เยาวชน ประชาชน และพัฒนาพฤติกรรมสุขภาพ
- กลยุทธ์ที่ ๔ จัดระบบบริการทางการแพทย์ และสาธารณสุข
- กลยุทธ์ที่ ๕ การพัฒนาบุคลากรขององค์กรปกครองส่วนท้องถิ่น
- กลยุทธ์ที่ ๖ การพัฒนาเพิ่มประสิทธิภาพในการบริหารงานขององค์กรปกครองส่วนท้องถิ่น
- กลยุทธ์ที่ ๗ พัฒนาศูนย์ต่อสู้เพื่อเอาชนะยาเสพติด
- กลยุทธ์ที่ ๘ สงเคราะห์และพัฒนาคุณภาพชีวิตเด็ก เยาวชน สตรี คนชรา คนพิการ และ ผู้ด้อยโอกาส
- กลยุทธ์ที่ ๙ เสริมสร้างความเข้มแข็งของสถาบันครอบครัว
- กลยุทธ์ที่ ๑๐ ส่งเสริมการแพทย์แผนไทย และสมุนไพรไทย
- กลยุทธ์ที่ ๑๑ ส่งเสริมและสนับสนุนการป้องกัน และควบคุมโรคติดต่อ
- กลยุทธ์ที่ ๑๒ ส่งเสริมการดูแลรักษาสุขภาพที่เกิดจากโรคไม่ติดต่อ
- กลยุทธ์ที่ ๑๓ สนับสนุนศูนย์อาสาสมัครป้องกันฝ่ายพลเรือนท้องถิ่น
- กลยุทธ์ที่ ๑๔ ส่งเสริมสนับสนุนการนำหลักการมีส่วนร่วมมาใช้ในการบริหารจัดการ
- กลยุทธ์ที่ ๑๕ การประยุกต์ใช้อินเทอร์เน็ตเพื่อการพิจารณาข้อพิพาททางปกครอง
- กลยุทธ์ที่ ๑๖ การบริการประชาชน
- กลยุทธ์ที่ ๑๗ การส่งเสริมและสนับสนุนการกีฬา และนันทนาการ
- ยุทธศาสตร์ที่ ๔ การพัฒนาด้านศิลปวัฒนธรรม จารีต ประเพณี และภูมิปัญญาท้องถิ่น
- กลยุทธ์ที่ ๑ ส่งเสริมพุทธศาสนา และศาสนาอื่นๆ
- กลยุทธ์ที่ ๒ ส่งเสริมและสนับสนุนศิลปวัฒนธรรม ภูมิปัญญาท้องถิ่น และปราชญ์ชาวบ้าน
- กลยุทธ์ที่ ๓ ส่งเสริมการจัดเทศกาล และงานประเพณีที่สำคัญของท้องถิ่นเพื่อการท่องเที่ยว
- กลยุทธ์ที่ ๔ ส่งเสริมสนับสนุนการจัดตั้งศูนย์การเรียนรู้ภูมิปัญญาท้องถิ่น

(๑.๔) ความสอดคล้องกับ THAILAND ๔.๐

“ประเทศไทย ๔.๐” เป็นความมุ่งมั่นของนายกรัฐมนตรี ที่ต้องการปรับเปลี่ยนโครงสร้างเศรษฐกิจ ไปสู่ “Value-Based Economy” หรือ “เศรษฐกิจที่ขับเคลื่อนด้วยนวัตกรรม” กล่าวคือ ในปัจจุบัน เรายังติดอยู่ในโมเดลเศรษฐกิจแบบ “ทำมาก ได้น้อย” เราต้องการปรับเปลี่ยนเป็น “ทำน้อย ได้มาก” นั้นหมายถึงการขับเคลื่อนให้เกิดการเปลี่ยนแปลงอย่างน้อยใน ๓ มิติสำคัญ คือ

๑. เปลี่ยนจากการผลิตสินค้า “โภคภัณฑ์” ไปสู่สินค้าเชิง “นวัตกรรม” ๒.เปลี่ยนจากการขับเคลื่อนประเทศด้วยภาคอุตสาหกรรม ไปสู่การขับเคลื่อนด้วยเทคโนโลยี ความคิดสร้างสรรค์ และนวัตกรรม ๓.เปลี่ยนจากการเน้นภาคการผลิตสินค้า ไปสู่การเน้นภาคบริการมากขึ้น

“ประเทศไทย ๔.๐” จึงเป็นการเปลี่ยนผ่านทั้งระบบใน ๔ องค์ประกอบสำคัญ คือ

๒.เปลี่ยนจากการเกษตรแบบดั้งเดิม (Traditional Farming) ในปัจจุบัน ไปสู่การเกษตรสมัยใหม่ ที่เน้นการบริหารจัดการและเทคโนโลยี (Smart Farming) โดยเกษตรกรต้องร่ำรวยขึ้น และเป็นเกษตรกรแบบเป็นผู้ประกอบการ (Entrepreneur) ๒.เปลี่ยนจาก Traditional SMEs หรือ SMEs ที่มีอยู่ซึ่งรัฐต้องให้ความช่วยเหลืออยู่ตลอดเวลา ไปสู่การเป็น Smart Enterprises และ Startups ที่มีศักยภาพสูง

๓.เปลี่ยนจาก Traditional Services ซึ่งมีการสร้างมูลค่าค่อนข้างต่ำ ไปสู่ High Value Services ๔. เปลี่ยนจากแรงงานทักษะต่ำไปสู่แรงงานที่มีความรู้ ความเชี่ยวชาญ และทักษะสูง

ขับเคลื่อนเศรษฐกิจด้วยนวัตกรรม

รมช.พาณิชย์ กล่าวว่า “ประเทศไทย ๔.๐” จึงเป็นการพัฒนา “เครื่องยนต์เพื่อขับเคลื่อนการเติบโตทางเศรษฐกิจชุดใหม่” (New Engines of Growth) ด้วยการแปลง “ความได้เปรียบเชิงเปรียบเทียบ” ของประเทศที่มีอยู่ ๒ ด้าน คือ “ความหลากหลายเชิงชีวภาพ” และ “ความหลากหลายเชิงวัฒนธรรม” ให้เป็น “ความได้เปรียบในเชิงแข่งขัน”

โดยการเติมเต็มด้วยวิทยาการ ความคิดสร้างสรรค์ นวัตกรรม วิทยาศาสตร์ เทคโนโลยี และการวิจัยและพัฒนา แล้วต่อยอดความได้เปรียบเชิงเปรียบเทียบเป็น “๕ กลุ่มเทคโนโลยีและอุตสาหกรรมเป้าหมาย” ประกอบด้วย

- ๑.กลุ่มอาหาร เกษตร และเทคโนโลยีชีวภาพ (Food, Agriculture & Bio-Tech)
- ๒.กลุ่มสาธารณสุข สุขภาพ และเทคโนโลยีทางการแพทย์ (Health, Wellness&Bio-Med)
- ๓.กลุ่มเครื่องมืออุปกรณ์อัจฉริยะ หุ่นยนต์ และระบบเครื่องกลที่ใช้ระบบอิเล็กทรอนิกส์ควบคุม (Smart Devices, Robotics & Mechatronics)
- ๔.กลุ่มดิจิทัล เทคโนโลยีอินเทอร์เน็ตที่เชื่อมต่อและบังคับอุปกรณ์ต่างๆ ปัญญาประดิษฐ์และเทคโนโลยีสมองกลฝังตัว (Digital, IoT, Artificial Intelligence & Embedded Technology)
- ๕.กลุ่มอุตสาหกรรมสร้างสรรค์ วัฒนธรรม และบริการที่มีมูลค่าสูง (Creative, Culture & High Value Services)

ทั้ง ๕ กลุ่มเทคโนโลยีและอุตสาหกรรมเป้าหมาย จะเป็นแพลตฟอร์มในการสร้าง “New Startups” ต่างๆ มากมาย อาทิ เทคโนโลยีการเกษตร (Agritech) เทคโนโลยีอาหาร (Foodtech) ในกลุ่มที่ ๑

เทคโนโลยีสุขภาพ (Healthtech) เทคโนโลยีการแพทย์ (Meditech) สปา ในกลุ่มที่ ๒ เทคโนโลยีหุ่นยนต์ (Robotech) ในกลุ่มที่ ๓

เทคโนโลยีด้านการเงิน (Fintech) อุปกรณ์เชื่อมต่อออนไลน์โดยไม่ต้องใช้คน (IoT) เทคโนโลยีการศึกษา (Edtech) อี-มาร์เก็ตเพลส (E-Marketplace) อี-คอมเมิร์ซ (E-Commerce) ในกลุ่มที่ ๔ เทคโนโลยีการออกแบบ (Designtech) ธุรกิจไลฟ์สไตล์ (Lifestyle Business) เทคโนโลยีการท่องเที่ยว (Traveltech) การเพิ่มประสิทธิภาพการบริการ (Service Enhancing) ในกลุ่มที่ ๕ เป็นต้น

ใช้พลังประชารัฐเดินไปข้างหน้า

“ประเทศไทย ๔.๐” จึงเป็นการถักทอเชื่อมโยงเทคโนโลยีหลักที่ต้นน้ำ เพื่อสร้างความแข็งแกร่งให้กับอุตสาหกรรมเป้าหมายที่อยู่กลางน้ำ และ Startups ต่างๆที่อยู่ปลายน้ำ โดยใช้พลัง “ประชารัฐ” ในการขับเคลื่อน

ผู้มีส่วนร่วมหลักจะประกอบด้วยภาคเอกชน ภาคการเงิน ภาคราชการ มหาวิทยาลัย และสถาบันวิจัยต่างๆ โดยเน้นตามความถนัดและจุดเด่นของแต่ละองค์กร และมีภาครัฐเป็นตัวสนับสนุน

ตัวอย่างเช่น ในกลุ่มอาหาร เกษตร และเทคโนโลยีชีวภาพ จะมีภาคเอกชน คือ กลุ่มมิตรผล บริษัท ไทยยูเนี่ยนฟู้ดโปรดักส์ และเครือเจริญโภคภัณฑ์ เป็นแกนหลัก โดยมีภาคการเงิน คือ ธนาคารเพื่อการเกษตรและสหกรณ์การเกษตร (ธ.ก.ส.) และธนาคารออมสินสนับสนุนทางการเงิน

มีมหาวิทยาลัยเกษตรศาสตร์ และมหาวิทยาลัยที่เน้นการวิจัยในภูมิภาคต่างๆ เป็นแกนนำในการทำวิจัยและพัฒนาเทคโนโลยีใหม่ๆ ร่วมกับมหาวิทยาลัยและสถาบันวิจัยต่างประเทศ อาทิ มหาวิทยาลัย Wageningen ซึ่งเป็นมหาวิทยาลัยวิจัยอันดับหนึ่งของเนเธอร์แลนด์ มหาวิทยาลัย Purdue, UC Davis และ Cornell ซึ่งจะมีภาครัฐคอยให้การสนับสนุน เช่น กระทรวงการคลัง และสำนักงานส่งเสริมการลงทุน(บีโอไอ)

ซึ่งหนึ่งในโครงการที่กำลังผลักดันผ่านกระทรวงวิทยาศาสตร์และเทคโนโลยี คือ การจัดตั้งเมืองนวัตกรรมอาหาร (Food Innopolis) เป็นต้น

โดยทั้ง ๕ กลุ่มเทคโนโลยีหลักและอุตสาหกรรมเป้าหมายใน “ประเทศไทย ๔.๐” เป็นส่วนหนึ่งของ “๑๐ อุตสาหกรรมแห่งอนาคต” (๕ อุตสาหกรรมที่เป็น Extending S-Curve บวก ๕ อุตสาหกรรมที่เป็น New S-Curve) ที่รัฐบาลได้ประกาศไปก่อนหน้านี้แล้ว กล่าวคือ ใน “๑๐ อุตสาหกรรมแห่งอนาคต” จะมีบางกลุ่มอุตสาหกรรมและเทคโนโลยีที่ยังต้องพึ่งพิงการลงทุนจากต่างประเทศเป็นหลัก อาทิ อุตสาหกรรมการบิน (Aviation)

ส่วนใน ๕ กลุ่มเทคโนโลยีหลักและอุตสาหกรรมเป้าหมายใน “ประเทศไทย ๔.๐” จะเป็นส่วนที่ประเทศไทยต้องการพัฒนาด้วยตนเองเป็นหลัก แล้วค่อยต่อยอดด้วยเครือข่ายความร่วมมือจากต่างประเทศ ซึ่งสอดคล้องกับ “บันได ๓ ขั้น” ของ หลักปรัชญาเศรษฐกิจพอเพียง ของ “การพึ่งพาตนเอง พึ่งพากันเอง และรวมกันเป็นกลุ่มอย่างมีพลัง” นั่นเอง

ตั้งเป้าสัมฤทธิ์ใน ๓-๕ ปี

ดร.สุวิทย์กล่าวว่า เป้าหมายของการดำเนินงานตามยุทธศาสตร์ “ประเทศไทย ๔.๐” คือ การขับเคลื่อน ๕ กลุ่มเทคโนโลยีและอุตสาหกรรมเป้าหมายให้เกิดผลสัมฤทธิ์ภายในระยะเวลา ๓-๕ ปีข้างหน้า เป็นการเปลี่ยน “ปัญหาและความท้าทาย” ให้เป็น “ศักยภาพและโอกาส” ในการสร้างความมั่นคง มั่งคั่ง และยั่งยืนให้กับประเทศอย่างเป็นรูปธรรม

เช่น เปลี่ยนจากปัญหาการเข้าสู่สังคมผู้สูงอายุ ให้เป็น สังคมผู้สูงอายุที่มีพลัง (Active Aging) การพัฒนาหุ่นยนต์ทางการแพทย์ การยกระดับเมืองให้เป็น Smart City

การเปลี่ยนสินค้าโภคภัณฑ์ต่างๆ เช่น ข้าว ยางพารา น้ำตาล มันสำปะหลัง ให้กลายเป็นอาหารสุขภาพ (Functional Foods) หรือผลิตภัณฑ์เสริมอาหาร (Nutraceuticals) ที่มีมูลค่าสูง การเปลี่ยนการเกษตรแบบดั้งเดิม ให้เป็นการเกษตรแม่นยำสูง (Precision Farming) และพัฒนาระบบการบริหารจัดการและเทคโนโลยีน้ำ เป็นต้น

กล่าวโดยสรุป กระบวนทัศน์ในการพัฒนาประเทศ ภายใต้ “ประเทศไทย ๔.๐” มี ๓ ประเด็นที่สำคัญ

๑.เป็นจุดเริ่มต้นของยุทธศาสตร์ชาติ ๒๐ ปี ในการขับเคลื่อนไปสู่การเป็นประเทศที่มั่งคั่ง มั่นคง และยั่งยืนอย่างเป็นรูปธรรม

๒.เป็น “Reform in Action” ที่มีการผลักดันการปฏิรูปโครงสร้างเศรษฐกิจ การปฏิรูปการวิจัยและการพัฒนา และการปฏิรูปการศึกษาไปพร้อมๆ กัน

๓.เป็นการผนึกกำลังของทุกภาคส่วนภายใต้แนวคิด “ประชารัฐ” โดยเป็นประชารัฐที่ผนึกกำลังกับเครือข่ายพันธมิตรทางธุรกิจ การวิจัยพัฒนา และบุคลากรระดับโลก ภายใต้หลักปรัชญาเศรษฐกิจพอเพียงของการ “รู้จักเต็ม รู้จักพอ และรู้จักปัน”

หากแนวคิด ทิศทางการพัฒนาเศรษฐกิจของประเทศ ก้าวเข้าสู่โมเดล “ประเทศไทย ๔.๐” ได้จริงตามที่ ดร.สุวิทย์ ได้กล่าวมาทั้งหมดนี้ ก็น่าจะเป็นหนทางที่จะนำพาให้คนไทยได้หลุดพ้นจากความยากจน เพียงแต่สถานการณ์การเมืองจำเป็นจะต้องนิ่งต่อไปอีก ๑-๒ ปี เพื่อที่ประเทศไทยจะสามารถขับเคลื่อนไปสู่การเป็นประเทศพัฒนาที่มีความร่ำรวยเสียที

๒. ยุทธศาสตร์ขององค์กรปกครองส่วนท้องถิ่น

ยุทธศาสตร์และแนวทางการพัฒนา

๒.๑ วิสัยทัศน์ (Vision) :

“ ตำบลน่าอยู่ เคียงคู่ผู้ค้าธรรมชาติ ประชากรสุขภาพดี ก้าวไกลการพัฒนา ”

พันธกิจ (Mission)

๑. ยกระดับคุณภาพชีวิตของประชาชนสูงขึ้น
๒. ส่งเสริมอาชีพแก่คนในชุมชน เพิ่มผลผลิต เพิ่มรายได้
๓. ส่งเสริมด้านการศึกษาที่มีคุณธรรม
๔. จัดให้มีโครงสร้างพื้นฐานที่ได้มาตรฐาน และครอบคลุมทั่วพื้นที่
๕. ส่งเสริมด้านสาธารณสุข
๖. จัดให้มีการบริหารจัดการที่ดี รวดเร็ว โปร่งใส และก้าวหน้าเทคโนโลยี
๗. พัฒนาและส่งเสริมฟื้นฟูทรัพยากรธรรมชาติและสิ่งแวดล้อม

จุดมุ่งหมายเพื่อการพัฒนาท้องถิ่น

๑. ประชาชนมีอาชีพและมีรายได้เพียงพอต่อการดำรงชีพ
๒. ให้ประชาชนมีการศึกษาเพิ่มมากขึ้นมิใช่เพียงอ่านออกเขียนได้เท่านั้น ก่อให้เกิดองค์ความรู้ของภูมิปัญญาท้องถิ่น
๓. จัดหาแหล่งน้ำที่ได้มาตรฐานไว้สำหรับอุปโภคบริโภคอย่างเพียงพอ
๔. จัดให้มีและบำรุงรักษาถนน สะพาน ท่อระบายน้ำ ท่อลอดเหลี่ยม ไฟฟ้า ประปา แหล่งน้ำ ให้ได้มาตรฐาน และครอบคลุมทุกพื้นที่
๕. ประชาชนได้รับบริการที่รวดเร็วและประทับใจ
๖. ประชาชนมีสุขภาพร่างกายที่แข็งแรงและปลอดภัย
๗. ฟื้นฟูขยายพื้นที่ป่าไม้เพื่อลดความสูญเสียทรัพยากรธรรมชาติ

๒.๒ ยุทธศาสตร์การพัฒนาและแนวทางการพัฒนาจากแผนยุทธศาสตร์

ยุทธศาสตร์ที่ ๑ : การพัฒนาส่งเสริมเศรษฐกิจชุมชน และการแก้ไขปัญหาความยากจน

แนวทางการพัฒนา

๑. การจัดทำแผนแม่บทชุมชน
๒. พัฒนาและส่งเสริมอาชีพให้แก่ประชาชนทั่วไป
๓. พัฒนาและส่งเสริมอาชีพให้แก่กลุ่มอาชีพ OTOP
๔. พัฒนาและส่งเสริมคุณภาพผลิตภัณฑ์ การบรรจุภัณฑ์ และการตลาด แก่สินค้าที่ผลิตในชุมชน
๕. ส่งเสริมและสนับสนุนอุตสาหกรรมในครอบครัวและหัตถกรรมไทย

๖. ส่งเสริมและสนับสนุนวิสาหกิจชุมชน

๗. สนับสนุนการจัดตั้งกลุ่มออมทรัพย์ และการรวมกลุ่มในรูปแบบอื่น

ยุทธศาสตร์ที่ ๒ : การพัฒนาด้านโครงสร้างพื้นฐาน

แนวทางการพัฒนา

๑. ก่อสร้าง ปรับปรุง บำรุงรักษาถนน สะพาน ทางเดินเท้า ท่อระบายน้ำ ประตูปรับน้ำและเขื่อน

๒ พัฒนาระบบจราจร

๓. ปรับปรุง บำรุงรักษา ร่องน้ำ แม่น้ำ คู คลอง หนองน้ำ บึง

๔. ติดตั้ง ปรับปรุง บำรุงรักษา ไฟฟ้าสาธารณะ ประปา และโทรศัพท์

ยุทธศาสตร์ที่ ๓ : การพัฒนาด้านการบริหารจัดการและอนุรักษ์ทรัพยากรธรรมชาติและสิ่งแวดล้อม

อย่างยั่งยืน

แนวทางการพัฒนา

๑. ส่งเสริมการอนุรักษ์ทรัพยากรธรรมชาติและสิ่งแวดล้อม

๒. ส่งเสริมการจัดการสิ่งแวดล้อมชุมชนและมลพิษต่างๆ

๓. พัฒนาและดูแลพื้นที่สาธารณะ

๔. พัฒนาแหล่งน้ำเพื่อการเกษตร

๕. พัฒนาแหล่งน้ำเพื่อการอุปโภคบริโภค

ยุทธศาสตร์ที่ ๔ : การพัฒนาด้านศิลปวัฒนธรรม จารีตประเพณีและภูมิปัญญาท้องถิ่น

แนวทางการพัฒนา

๑. ส่งเสริมพระพุทธศาสนา

๒. ส่งเสริมและสนับสนุนศิลปวัฒนธรรม จารีตประเพณีและภูมิปัญญาท้องถิ่น

ยุทธศาสตร์ที่ ๕ : การพัฒนาด้านการบริหารจัดการบ้านเมืองที่ดี

แนวทางการพัฒนา

๑. การส่งเสริมให้ประชาชนเข้ามามีส่วนร่วมในการพัฒนาท้องถิ่น

๒. พัฒนาประสิทธิภาพการบริหารจัดการองค์กร ให้เป็นไปตามหลักธรรมาภิบาล

๓. พัฒนาบุคลากรให้มีศักยภาพในการให้บริการสาธารณะอย่างมีประสิทธิภาพ

๔. พัฒนาขีดความสามารถขององค์กรในการให้บริการสาธารณะอย่างมีประสิทธิภาพ

ยุทธศาสตร์ที่ ๖ : การพัฒนาด้านการส่งเสริมคุณภาพชีวิต

แนวทางการพัฒนา

๑. ส่งเสริมและพัฒนาคุณภาพชีวิตเด็ก สตรี คนชรา คนพิการและผู้ด้อยโอกาสทางสังคม

๒. เสริมสร้างความเข้มแข็งของสถาบันครอบครัว

๓. เสริมสร้างและสนับสนุนการจัดการศึกษาระดับปฐมวัย

๔. เสริมสร้างและสนับสนุนการจัดการศึกษาระดับประถมศึกษา มัธยมศึกษา และอุดมศึกษา

๕. เสริมสร้างและสนับสนุนการจัดการศึกษานอกระบบ
๖. เสริมสร้างสุขภาพอนามัยของประชาชนและพัฒนาพฤติกรรมสุขภาพ
๗. จัดระบบบริการทางการแพทย์และสาธารณสุข
๘. ส่งเสริมการแพทย์ไทยและสมุนไพรไทย
๙. ส่งเสริมและสนับสนุนการป้องกันและควบคุมโรคติดต่อ และการดูแลรักษาสุขภาพที่เกิดจากโรคไม่ติดต่อ

ยุทธศาสตร์ ที่ ๗ : การพัฒนาการท่องเที่ยวและการกีฬา

แนวทางการพัฒนา

๑. พัฒนาปรับปรุงภูมิทัศน์ชุมชน ให้เป็นแหล่งท่องเที่ยว
๒. ปรับปรุงและพัฒนาแหล่งท่องเที่ยว
๓. ส่งเสริมและประชาสัมพันธ์แหล่งท่องเที่ยว
๔. การพัฒนาผู้ประกอบการธุรกิจและบริการการท่องเที่ยว
๕. การส่งเสริม สนับสนุนการกีฬา และนันทนาการ
๖. ส่งเสริมการจัดเทศกาล และงานประเพณีที่สำคัญของท้องถิ่นเพื่อการท่องเที่ยว

๒.๓ จุดยืนทางยุทธศาสตร์

จากการวิเคราะห์ข้อมูลพื้นฐาน และศักยภาพขององค์การบริหารส่วนตำบลกุดผึ้ง จึงกำหนดจุดยืนยุทธศาสตร์ (Positioning) องค์การบริหารส่วนตำบลไว้ใน ๔ ประเด็น คือ “ตำบลน่าอยู่ เคียงคู่รู้ค่า ธรรมชาติ ประชากรสุขภาพดี ก้าวไกลการพัฒนา”

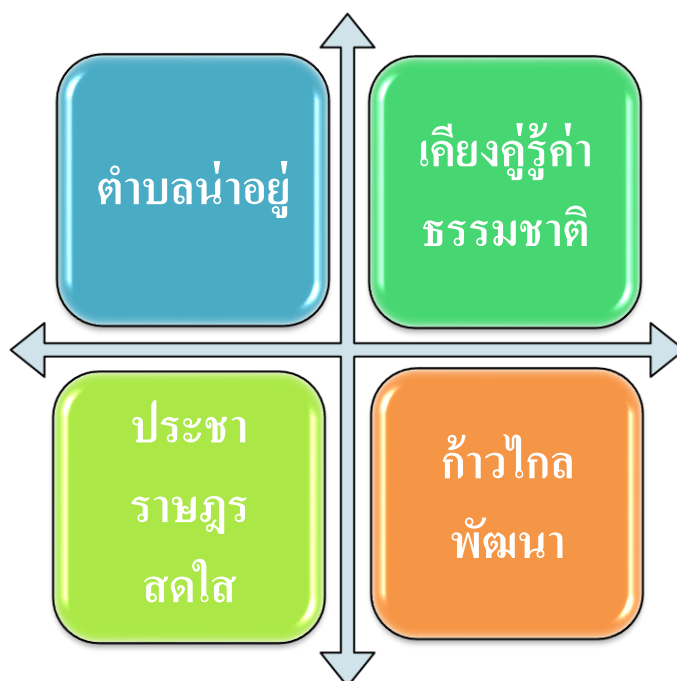

๒.๔ ความเชื่อมโยงของยุทธศาสตร์ในภาพรวม

โครงสร้างความเชื่อมโยงแผนยุทธศาสตร์การพัฒนา (พ.ศ. ๒๕๖๑-๒๕๖๕)

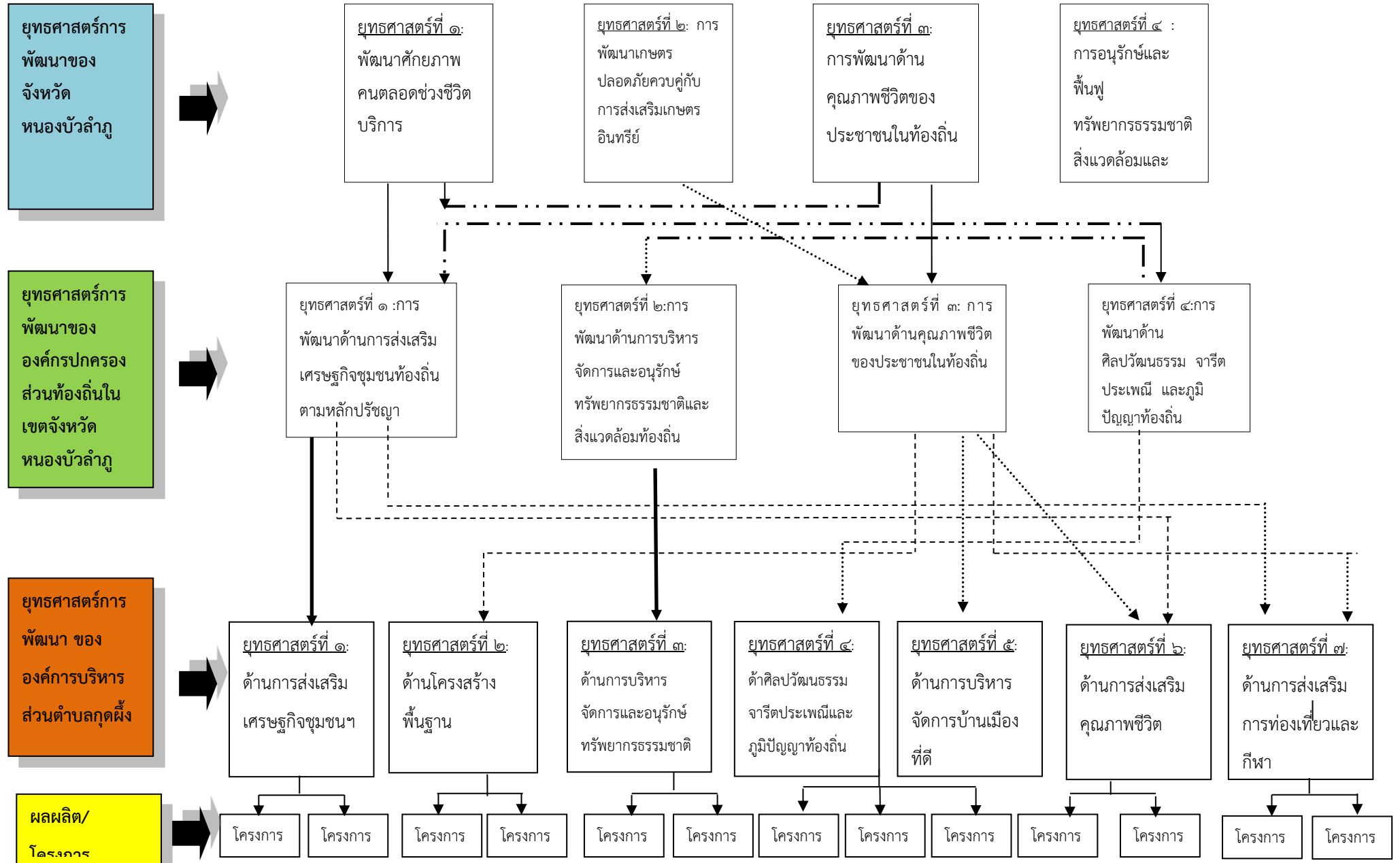

ลำดับ ที่	ยุทธศาสตร์การพัฒนาของคณะ รักษาความสงบแห่งชาติ	ยุทธศาสตร์การพัฒนากลุ่มจังหวัด ภาคตะวันออกเฉียงเหนือกลุ่ม ๑	ยุทธศาสตร์การพัฒนาจังหวัด	กรอบยุทธศาสตร์การพัฒนา ของอปท.ในเขตจังหวัด หนองบัวลำภู	ยุทธศาสตร์การพัฒนา ของ อปท.
๑	<p>ย.๓ การสร้างความเข้มแข็งทาง การเกษตร ความมั่นคงของ อาหารและพลังงาน</p> <p>ย.๔ การปรับโครงสร้างเศรษฐกิจ สู่การเติบโตอย่างมีคุณภาพ</p> <p>ย.๕ การสร้างความเชื่อมโยงกับ ประเทศในภูมิภาคเพื่อความ มั่นคงทางเศรษฐกิจและสังคม</p>	<p>ย.๑ พื้นฟูระบบนิเวศเพื่อรักษาสมดุล ธรรมชาติและการท่องเที่ยว</p> <p>ย.๒ สร้างคุณค่าและยกมาตรฐานการ ผลิตสินค้าเกษตรปลอดภัยต่อผู้บริโภค และสอดคล้องกับตลาด</p> <p>ย.๔ สร้างความเข้มแข็งของสังคม คุณภาพชีวิตและความมั่นคงของ ชายแดน</p>	<p>ย.๑ สร้างความเข้มแข็งด้าน เศรษฐกิจการค้า การท่องเที่ยว และบริการ</p> <p>ย.๒ การพัฒนาเกษตรปลอดภัย ควบคู่กับการส่งเสริมเกษตร อินทรีย์</p>	<p>ย.๑ การพัฒนาด้านการส่งเสริม เศรษฐกิจชุมชนท้องถิ่นตามหลัก ปรัชญาเศรษฐกิจพอเพียง</p>	<p>ย.๑ การพัฒนาด้าน ส่งเสริมเศรษฐกิจชุมชน และการแก้ไขปัญหา ความยากจน</p> <p>ย.๖ การพัฒนาด้านการ ส่งเสริมคุณภาพชีวิต</p>
๒	<p>ย.๖ การจัดการ ทรัพยากรธรรมชาติและ สิ่งแวดล้อมอย่างยั่งยืน</p>	<p>ย.๑ พื้นฟูระบบนิเวศเพื่อรักษาสมดุล ธรรมชาติและการท่องเที่ยว</p>	<p>ย.๑ สร้างความเข้มแข็งด้าน เศรษฐกิจ การค้า การท่องเที่ยว และบริการ</p> <p>ย.๔ การอนุรักษ์และฟื้นฟู ทรัพยากรธรรมชาติและ สิ่งแวดล้อมและพลังงาน</p>	<p>ย.๒ การพัฒนาด้านการบริหาร จัดการและอนุรักษ์ ทรัพยากรธรรมชาติและ สิ่งแวดล้อมท้องถิ่น</p>	<p>ย.๓ ด้านการบริหาร จัดการและอนุรักษ์ ทรัพยากรธรรมชาติและ สิ่งแวดล้อม</p>
๓	<p>ย.๑ การสร้างความเป็นธรรมใน สังคม</p>	<p>ย.๔ สร้างความเข้มแข็งของสังคม คุณภาพชีวิตและความมั่นคงของ ชายแดน</p>	<p>ย.๓ การพัฒนาคุณภาพชีวิต ความมั่นคงภายใน และ เสริมสร้างสังคมสันติสุข</p>	<p>ย.๓ การพัฒนาด้านคุณภาพชีวิต ของประชาชนในท้องถิ่น</p>	<p>ย.๒ การพัฒนาด้าน โครงสร้างพื้นฐาน</p>

ลำดับ ที่	ยุทธศาสตร์การพัฒนาของคณะ รักษาความสงบแห่งชาติ	ยุทธศาสตร์การพัฒนากลุ่มจังหวัดภาค ตะวันออกเฉียงเหนือกลุ่ม ๑	ยุทธศาสตร์การพัฒนาจังหวัด	กรอบยุทธศาสตร์การพัฒนาของ อปท.ในเขตจังหวัดหนองบัวลำภู	ยุทธศาสตร์การพัฒนาของอบต.
๔	<p>ย.๓ การพัฒนาคนสู่การเรียนรู้ ตลอดชีวิตอย่างยั่งยืน</p> <p>ย.๕ การสร้างความเชื่อมโยงกับ ประเทศในภูมิภาค เพื่อความมั่นคง ทางเศรษฐกิจและสังคม</p> <p>ย.๙ การป้องกันและปราบปราม การทุจริตคอร์รัปชันอย่างยั่งยืน</p>	<p>ย.๑ พื้นฟูระบบนิเวศเพื่อรักษาสมดุล ธรรมชาติและการท่องเที่ยว</p>	<p>ย.๓ การพัฒนาคุณภาพชีวิตความ มั่นคงภายใน และเสริมสร้าง สังคมสันติสุข</p>	<p>ย.๓ การพัฒนาด้านคุณภาพชีวิต ของประชาชนในท้องถิ่น</p>	<p>ย.๕ การพัฒนาด้านการบริหาร จัดการบ้านเมืองที่ดี</p> <p>ย.๖ การพัฒนาด้านการส่งเสริม คุณภาพชีวิต</p> <p>ย.๗ การพัฒนาด้านการท่องเที่ยว และกีฬา</p>
๕	<p>ย.๕ การสร้างความ เชื่อมโยงกับประเทศในภูมิภาค เพื่อ ความมั่นคงทางเศรษฐกิจและสังคม</p>	<p>ย.๓ เพิ่มศักยภาพการผลิต การค้า การ ลงทุน การท่องเที่ยวกับประเทศเพื่อน บ้าน</p>	<p>ย.๑ สร้างความเข้มแข็ง ด้านเศรษฐกิจ การค้า การ ท่องเที่ยวและบริการ</p>	<p>ย.๓ การพัฒนาด้าน คุณภาพชีวิตของประชาชนใน ท้องถิ่น</p>	<p>ย.๒ ด้านโครงสร้างพื้นฐาน</p> <p>ย.๕ การพัฒนาด้านการบริหาร จัดการบ้านเมืองที่ดี</p> <p>ย.๗ การพัฒนาด้านการท่องเที่ยว และกีฬา</p>

โดยสรุป ในภาพรวมของแผนยุทธศาสตร์การพัฒนา ช่วงปี พ.ศ. ๒๕๖๑-๒๕๖๕ ขององค์การบริหารส่วนตำบลกุดผึ้ง มีความสอดคล้อง ครอบคลุมอย่างเหมาะสม และเชื่อมโยงกับยุทธศาสตร์การพัฒนาจังหวัดหนองบัวลำภู ยุทธศาสตร์การพัฒนาขององค์กรปกครองส่วนท้องถิ่นในเขตจังหวัดหนองบัวลำภู และแผนที่ยุทธศาสตร์ (Strategy Map) สามารถตอบสนองวิสัยทัศน์ มีความสอดคล้อง เชื่อมโยงกับพันธกิจ เป้าประสงค์ แนวทางการพัฒนา (จุดมุ่งหมายเพื่อการพัฒนาท้องถิ่น) จากที่กำหนดไว้ ๗ ยุทธศาสตร์การพัฒนา ๑๐ แผนงาน จนก่อให้เกิดผลผลิตและโครงการที่พัฒนาท้องถิ่นอย่างมีประสิทธิภาพ

๓. การวิเคราะห์เพื่อพัฒนาท้องถิ่น

๓.๑ การวิเคราะห์กรอบการจัดทำยุทธศาสตร์ขององค์กรปกครองส่วนท้องถิ่น

ผลการวิเคราะห์ศักยภาพเพื่อประเมินสถานภาพการพัฒนาในปัจจุบันและโอกาสการพัฒนาในอนาคตของท้องถิ่น ด้วยเทคนิค SWOT ANALYSIS (จุดแข็ง จุดอ่อน โอกาสและอุปสรรค)

ปัจจัยภายใน

องค์ประกอบและตัวแปร	จุดอ่อน	จุดแข็ง
ด้านการบริหาร	<ul style="list-style-type: none"> - ลักษณะการทำงานมุ่งที่ผลงานของแต่ละส่วนราชการมากกว่าการทำงานในภาพรวมขององค์การบริหารส่วนตำบลกุดผึ้ง - ไม่มีการติดตามและประเมินผลการปฏิบัติงานในเชิงคุณภาพ - บางภารกิจอยู่นอกเหนืออำนาจหน้าที่ การประสานงานทำได้ล่าช้า - รูปแบบโครงสร้างถูกกำหนดจากเบื้องบน เหมือนกันทุก ๆ อบต. 	<ul style="list-style-type: none"> - ผู้บริหารและฝ่ายนิติบัญญัติมาจากการเลือกตั้งของประชาชน โดยตรงทำให้เข้าใจปัญหาความต้องการของประชาชน - มีการแบ่งส่วนราชการโดยกำหนดอำนาจหน้าที่อย่างชัดเจนและครอบคลุมงานในความรับผิดชอบทุกด้าน - การบริหารงานเน้นการมีส่วนร่วมของประชาชน ทำให้สามารถแก้ไขปัญหาและตอบสนองต่อความต้องการของประชาชนได้อย่างมีประสิทธิภาพ - มีการเผยแพร่ ประชาสัมพันธ์ข้อมูลต่างๆ ของอบต.และข่าวสารที่น่าสนใจ ผ่านทางเสียงตามสายและเว็บไซต์ของ อบต.ให้ประชาชนรับทราบ - มีการประสานงานส่วนราชการและภาคเอกชนอย่างใกล้ชิด - มีการวางแผนการปฏิบัติจนบรรลุเป้าหมายทุกขั้นตอนแล มีการกำกับดูแลการปฏิบัติทุกภารกิจ
ด้านระเบียบกฎหมาย	<ul style="list-style-type: none"> - การถือปฏิบัติตามระเบียบบางเรื่องมีแนวทางการปฏิบัติไม่ชัดเจน - มีระเบียบกฎหมายที่เกี่ยวข้องกับงานของอบต.เป็นจำนวนมากบางเรื่องมีซ้ำซ้อนกันหลายฉบับ - กฎหมายกำหนดชัดเจนสะดวกในการปฏิบัติงาน - สามารถตราข้อบัญญัติบังคับใช้ได้เท่าที่ไม่ขัดต่อกฎหมาย - ระเบียบกฎหมายที่กำหนดแนวทางปฏิบัติบางประเภทออกมาล่าช้า 	<ul style="list-style-type: none"> - การดำเนินงานของอบต.ได้ยึดถือและปฏิบัติตามระเบียบ ข้อกฎหมายและนโยบายของรัฐบาล - ใช้ระเบียบข้อกฎหมายเป็นหลักในการดำเนินงานและแก้ไขปัญหาข้อขัดแย้ง

<p>พนักงานและลูกจ้าง</p>	<ul style="list-style-type: none"> - พนักงานจ้างของ อบต. ไม่ได้รับการฝึกอบรมเกี่ยวกับหน้าที่ ความรับผิดชอบในการปฏิบัติงาน - พนักงานบรรจุใหม่ขาดความรู้ ความเข้าใจเกี่ยวกับการปฏิบัติงานและขอบข่ายของงานในหน้าที่ - พนักงานบางตำแหน่งยังไม่สามารถใช้เทคโนโลยีขั้นสูงได้ดีเท่าที่ควร - บางส่วนราชการมีเจ้าหน้าที่ไม่เพียงพอสำหรับการปฏิบัติงาน - มีการโอน-ย้าย และบรรจุใหม่ ทำให้การทำงานไม่มีความต่อเนื่อง และประสิทธิภาพในการทำงานน้อย 	<ul style="list-style-type: none"> - พนักงานส่วนใหญ่มีความสามารถในการประสานงานกับประชาชนในพื้นที่ - พนักงานมีความรู้ ความสามารถในการปฏิบัติหน้าที่ที่รับผิดชอบโดยตรง - พนักงานได้รับการฝึกอบรมเกี่ยวกับตำแหน่งหน้าที่ที่รับผิดชอบอย่างต่อเนื่อง - มีการจัดทำแผนอัตรากำลังของพนักงาน อบต. และพนักงานจ้างตามโครงสร้างการแบ่งงานและระบบงานที่เหมาะสมมีการกำหนดตำแหน่ง การลดอัตรากำลังโครงสร้างให้เหมาะสมกับอำนาจหน้าที่ของอบต.
--------------------------	---	---

องค์ประกอบและตัวแปร	จุดอ่อน	จุดแข็ง
<p>พนักงานและลูกจ้าง</p>	<ul style="list-style-type: none"> - พนักงานจ้างของ อบต. ไม่ได้รับการฝึกอบรมเกี่ยวกับหน้าที่ ความรับผิดชอบในการปฏิบัติงาน - พนักงานบรรจุใหม่ขาดความรู้ ความเข้าใจเกี่ยวกับการปฏิบัติงานและขอบข่ายของงานในหน้าที่ - พนักงานบางตำแหน่งยังไม่สามารถใช้เทคโนโลยีขั้นสูงได้ดีเท่าที่ควร - บางส่วนราชการมีเจ้าหน้าที่ไม่เพียงพอสำหรับการปฏิบัติงาน - มีการโอน-ย้าย และบรรจุใหม่ ทำให้การทำงานไม่มีความต่อเนื่อง และประสิทธิภาพในการทำงานน้อย 	<ul style="list-style-type: none"> - พนักงานส่วนใหญ่มีความสามารถในการประสานงานกับประชาชนในพื้นที่ - พนักงานมีความรู้ ความสามารถในการปฏิบัติหน้าที่ที่รับผิดชอบโดยตรง - พนักงานได้รับการฝึกอบรมเกี่ยวกับตำแหน่งหน้าที่ที่รับผิดชอบอย่างต่อเนื่อง - มีการจัดทำแผนอัตรากำลังของพนักงาน อบต. และพนักงานจ้างตามโครงสร้างการแบ่งงานและระบบงานที่เหมาะสมมีการกำหนดตำแหน่ง การลดอัตรากำลังโครงสร้างให้เหมาะสมกับอำนาจหน้าที่ของ อบต.
<p>งบประมาณ</p>	<ul style="list-style-type: none"> - การจัดทำงบประมาณด้านการลงทุนในโครงการก่อสร้างต่างๆ ไม่สอดคล้องกับการจัดทำแผนพัฒนา - งบประมาณในการดำเนินการพัฒนา มีอยู่อย่างจำกัดและไม่เพียงพอ - ส่วนราชการไม่มีการวางแผนบริหารงบประมาณทำให้มีการโอนงบประมาณบ่อยครั้ง 	<ul style="list-style-type: none"> - ความเป็นอิสระในการบริหารงบประมาณ ทำให้เกิดความคล่องตัวในการบริหารจัดการ - สามารถจัดเก็บรายได้ตรงตามเป้าหมายที่กำหนดไว้ - การบริหารงบประมาณเป็นไปตามวัตถุประสงค์และมีความโปร่งใสส่งผลดีต่อการบริหารงาน
<p>การประสานงานกับภาคส่วนที่เกี่ยวข้อง</p>	<ul style="list-style-type: none"> - ประชาชนส่วนใหญ่ไม่ค่อยสนใจเข้าร่วมกิจกรรมของอบต. เช่น การประชุมประชาคมจัดทำแผนชุมชนตลอดจนแผนพัฒนาอบต. 	<ul style="list-style-type: none"> - อบต. ได้ประชาสัมพันธ์ให้ประชาชนเข้าร่วมกิจกรรมของอบต. อย่างต่อเนื่อง - ภาคเอกชนให้ความร่วมมือในด้านการเสียภาษีและอื่นๆ - อำเภอและจังหวัดกำกับดูแล เสนอแนะ การปฏิบัติหน้าที่เพื่อให้เป็นไปตามระเบียบข้อบังคับของทางราชการตามอำนาจหน้าที่

<p>เครื่องมือ เครื่องใช้</p>	<ul style="list-style-type: none"> - ขาดการพัฒนาพนักงานในเรื่องการใช้เครื่องมือ เครื่องใช้ - ขาดการตรวจสอบและบำรุงรักษาเครื่องมือเครื่องใช้ให้อยู่ในสภาพที่พร้อมใช้ได้ตลอดเวลา - เครื่องมือเครื่องใช้ในการปฏิบัติงานไม่เพียงพอ เจ้าหน้าที่ที่ปฏิบัติงานด้านการจัดหาพัสดุ ไม่ได้ศึกษาระเบียบ กฎหมาย หนังสือสั่งการต่าง ๆ ที่เกี่ยวข้องในการจัดหาพัสดุอย่างสม่ำเสมอ 	<ul style="list-style-type: none"> - มีการจัดซื้อเครื่องมือ เครื่องใช้ที่ทันสมัยมาใช้ในสำนักงาน - การจัดหาพัสดุเป็นไปด้วยความเรียบร้อย ถูกต้อง ตรงตามระเบียบพัสดุและก่อให้เกิดประโยชน์ต่อทางราชการและ บริหารพัสดุเป็นไปด้วยความโปร่งใส
<p>สถานที่ตั้งอาคาร สำนักงาน</p>	<ul style="list-style-type: none"> - สำนักงานอบต.ไม่ได้ตั้งในบริเวณจุดศูนย์กลางของพื้นที่อบต. ทำให้การติดต่อประสานงานระหว่างชุมชนลำบากและไม่สะดวกกับประชาชนในการมารับบริการหรือร่วมกิจกรรมต่างๆที่อบต.ดำเนินการ 	<ul style="list-style-type: none"> - ที่ตั้งของสำนักงาน มีพื้นที่บริเวณที่กว้างขวางมีความความสะดวกในการเดินทางสัญจรไปมา และจัดกิจกรรมต่างๆของเทศบาลได้สะดวก

๓.๒ การประเมินสถานการณ์สภาพแวดล้อมภายนอกที่เกี่ยวข้อง

ปัจจัยภายนอก

องค์ประกอบและตัวแปร	อุปสรรค	โอกาส
<p>ด้านนโยบายรัฐบาล/ กฎหมาย</p>	<ul style="list-style-type: none"> - กฎหมายและระเบียบปฏิบัติบางเรื่องในระบบราชการยังไม่ได้รับการแก้ไขให้ทันกับการเปลี่ยนแปลง โดยเฉพาะกฎหมายและระเบียบของ อบต. เป็นอุปสรรคต่อการพัฒนา 	<ul style="list-style-type: none"> - รัฐธรรมนูญได้กำหนดให้องค์กรปกครองส่วนท้องถิ่นมีอิสระในการกำหนดนโยบาย การบริหาร การจัดทำแผนพัฒนาการบริหารงานบุคคล การเงิน การคลังและการดำเนินงานตามอำนาจหน้าที่ของตนเองโดยเฉพาะ - กฎหมายรัฐธรรมนูญ และกฎหมายที่เกี่ยวข้อง กำหนดเรื่อง สิทธิเสรีภาพของประชาชนมากขึ้น ซึ่งทำให้ประชาชนได้รับการคุ้มครองและมีส่วนร่วมในการพัฒนาด้านต่างๆ มากขึ้น - การปฏิรูประบบราชการทำให้เกิดการปรับการบริหารงานภาครัฐแบบเดิมที่เน้นสายการบังคับบัญชาและยึดระเบียบกฎหมายเป็นหลัก มาเป็นการบริหารงานภาครัฐแนวใหม่ที่เน้นผลสัมฤทธิ์ของงานและผู้รับบริการเป็นหลัก - รัฐบาลมีนโยบายส่งเสริมความรัก ความสามัคคี ความสมานฉันท์ของคนในชาติส่งเสริมให้ทุกภาคส่วนของสังคมมีส่วนร่วมในการพัฒนาสังคมไทยให้อยู่เป็นสุข เป็นสังคมที่มีสันติสุขอย่างยั่งยืนประกอบกับรัฐบาลมีนโยบายแก้ไขปัญหาคความยากจนโดยยึดหลัก “ปรัชญาเศรษฐกิจพอเพียง”
<p>กานถ่ายโอนภารกิจ</p>	<ul style="list-style-type: none"> - ขาดความชัดเจนในเรื่องกระบวนการและแนวทางการปฏิบัติ ในการถ่ายโอนภารกิจให้กับ อบต.แต่ละท้องถิ่นไม่รู้ว่าตนเองจะต้องรับโอนเรื่องใด จากหน่วยงานใด เมื่อใด และอย่างไร - หน่วยงานระดับจังหวัดไม่ได้ทำหน้าที่ประสานงานเกี่ยวกับภารกิจการถ่ายโอนให้อบต.อย่างชัดเจน - ถ่ายโอนแต่ภารกิจ แต่งบประมาณดำเนินการไม่มี 	<ul style="list-style-type: none"> - รัฐบาลมีนโยบายที่ชัดเจนในการถ่ายโอนอำนาจมาให้ท้องถิ่นในการบริหารจัดการ - อบต.สามารถดำเนินการแก้ไขปัญหา ให้กับประชาชนในท้องถิ่นได้ตรงกับความต้องการ - แก้ไขกฎหมายที่เกี่ยวข้องและอำนาจหน้าที่ให้แก่ท้องถิ่น
<p>ด้านเศรษฐกิจ</p>	<ul style="list-style-type: none"> - ประชาชนขาดทักษะการพัฒนาอาชีพ - การแปรรูปผลผลิตมีน้อย - การไม่กระตือรือร้นเรื่องการศึกษาและฝึกอาชีพตลอดจนการพัฒนาผลิตภัณฑ์สินค้าพื้นเมือง 	<ul style="list-style-type: none"> - อัตราการขยายตัวทางเศรษฐกิจในท้องถิ่นเพิ่มขึ้น - มีการลงทุนมาก - มีการจ้างงานมาก - มีการพัฒนาที่ดินมาก

องค์ประกอบและตัวแปร	อุปสรรค	โอกาส
ด้านสังคมและคุณภาพชีวิต	<ul style="list-style-type: none"> - มีประชากรแฝง ที่ยังไม่สามารถดึงประชากรเหล่านี้เข้ามาสู่ระบบทะเบียนราษฎรของอบต. ทำให้ขาดรายได้จากเงินอุดหนุนรายหัวที่รัฐบาลจัดสรรงบประมาณให้ทุกปี เพื่อให้ท้องถิ่นนำมาพัฒนาพื้นที่ไม่สอดคล้องกับจำนวนประชากรที่มีอยู่จริง - วิถีชีวิตของคนในพื้นที่อบต. กุดผึ้ง มีความแตกต่าง บางพื้นที่ยังมีสภาพสังคมชนบททำให้มีความต้องการในการพัฒนาต่างกัน - ปัญหาเสียดังกล่าวส่งผลกระทบต่อการศึกษาและกระบวนการเรียนรู้ของประชาชนในพื้นที่ - ความก้าวหน้าทางสังคมและเทคโนโลยีทำให้เกิดสถานบันเทิงและแหล่งมั่วซุ่มที่เป็นอันตรายต่อเยาวชน 	<ul style="list-style-type: none"> - มีหมู่บ้านที่เข้มแข็ง จำนวน ๑๑ หมู่บ้าน และชมรมต่างๆ ที่อบต. ให้การสนับสนุน มีการรวมกลุ่มและดำเนินกิจกรรมต่างๆ ได้อย่างมีประสิทธิภาพ มีการร่วมมือร่วมใจกันทำงานเพื่อผลประโยชน์ส่วนรวมของท้องถิ่น ทำให้ท้องถิ่นมีการพัฒนาเจริญก้าวหน้าที่มั่นคงและยั่งยืน
การเมือง	<ul style="list-style-type: none"> - ประชาชนแฝงจำนวนมากไม่มีสิทธิทางการเมือง - ระดับความสนใจด้านการเมืองของประชาชนยังไม่มากเท่าที่ควร - ประชาชนแฝงไม่ย้ายที่อยู่ให้ถูกต้อง 	<ul style="list-style-type: none"> - การถ่ายโอนภารกิจให้ท้องถิ่น - ท้องถิ่นตัดสินใจกำหนดนโยบายการพัฒนาได้เอง - ไม่มีความขัดแย้งในพื้นที่ - ประโยชน์จากการพัฒนากระจายไปอย่างทั่วถึง - การประชาสัมพันธ์ข่าวสารทำได้รวดเร็วมากขึ้น - กิจกรรมสาธารณะมีหลายกิจกรรมที่มีประชาชนเข้าร่วมจำนวนมาก
เทคโนโลยีสารสนเทศ	<ul style="list-style-type: none"> - การใช้เครือข่ายการสื่อสารหนาแน่น - ขาดอุปกรณ์สื่อสารที่ครอบคลุมพื้นที่ 	<ul style="list-style-type: none"> - ความก้าวหน้าด้านเทคโนโลยีทำให้ความสะดวกคล่องตัว และมีประสิทธิภาพในการทำงานมากขึ้น - มีเครือข่ายการสื่อสารที่สะดวกต่อการติดต่อเชื่อมโยง - ติดต่อประสานงานได้รวดเร็ว
สภาพแวดล้อมทางกายภาพของพื้นที่	<ul style="list-style-type: none"> - การขยายตัวของหมู่บ้านและการเพิ่มขึ้นของจำนวนประชากรรวมทั้งประชากรแฝงภายในเขตอบต. ส่งผลให้ประชาชนมีระดับความต้องการในบริการสาธารณะสูงขึ้น ทำให้ไม่สามารถตอบสนองความต้องการของประชาชนได้อย่างครอบคลุมและทั่วถึง เช่น ระบบสาธารณสุขภิบาล 	<ul style="list-style-type: none"> - การขยายตัวของหมู่บ้านในพื้นที่ทำให้การพัฒนาชุมชน เป็นไปอย่างรวดเร็ว เพื่อรองรับสังคมเมือง - การคมนาคมมีความสะดวก เนื่องจากมีถนนหลายสายที่ใช้ในการเดินทางเชื่อมโยงพื้นที่ใกล้เคียง - พื้นที่ติดอำเภอสุวรรณคูหา ซึ่งเป็นสถานที่ท่องเที่ยวทำให้ความเจริญเป็นไปอย่างต่อเนื่อง



ส่วนที่ ๓

การนำแผนพัฒนาท้องถิ่นสี่ปีไปสู่การปฏิบัติ

1. ยุทธศาสตร์การพัฒนาและแผนงาน

ที่	ยุทธศาสตร์	ด้าน	แผนงาน	หน่วยงานรับผิดชอบ	หน่วยงานสนับสนุน
1	การพัฒนาด้านเศรษฐกิจชุมชน และการแก้ไขปัญหาความยากจน	1.บริการชุมชนและสังคม 2.การเศรษฐกิจ	1.สังคมสงเคราะห์ 2.สร้างความเข้มแข็งของชุมชน 3.การเกษตร	1.สำนักปลัด	
2	การพัฒนาด้านโครงสร้างพื้นฐาน	1.บริการชุมชนและสังคม	1.เคหะและชุมชน 2.งานบริหารงานทั่วไป	1.กองช่าง	
3	การพัฒนาด้านการบริหารจัดการและอนุรักษ์ทรัพยากรธรรมชาติและสิ่งแวดล้อมอย่างยั่งยืน	1.บริการชุมชนและสังคม	1.สร้างความเข้มแข็งของชุมชน 2.สาธารณสุข	1.สำนักปลัด	
4	การพัฒนาด้านศิลปวัฒนธรรม จารีตประเพณีและภูมิปัญญาท้องถิ่น	1.บริการชุมชนและสังคม 2.การดำเนินงานอื่น	1.แผนงานการศึกษา 2.แผนงานการศาสนาวัฒนธรรมและนันทนาการ 3.แผนงานงบกลาง	1.สำนักปลัด	
5	การพัฒนาด้านการบริหารจัดการบ้านเมืองที่ดี	1.บริการชุมชนและสังคม	1.สร้างความเข้มแข็งของชุมชน	1.สำนักปลัด 2.ส่วนโยธา	
6	การพัฒนาด้านการส่งเสริมคุณภาพชีวิต	1.บริหารทั่วไป 2.บริการชุมชนและสังคม	1.บริหารงานทั่วไป 2.สร้างความเข้มแข็งของชุมชน 3.แผนงานการศึกษา 4.แผนงานสาธารณสุข 5.แผนงานการศาสนาศาสนาวัฒนธรรมและนันทนาการ	1.สำนักปลัด	

7	การพัฒนาการ ท่องเที่ยวและการ กีฬา	1.บริหารทั่วไป 2.บริการชุมชนและสังคม	1.แผนงานการศาสนาศาสนา วัฒนธรรมและนันทนาการ 2.การศาสนาวัฒนธรรมและ นันทนาการ 3.สร้างความเข้มแข็งของชุมชน	1.สำนักปลัด	
รวม	7 ยุทธศาสตร์	4 ด้าน	10 แผนงาน	3 หน่วยงาน	



ส่วนที่ ๔

การติดตามและประเมินผล

๔.๑ การติดตามและประเมินผลยุทธศาสตร์ขององค์กรปกครองส่วนท้องถิ่นในเขตจังหวัด

ตามพระราชบัญญัติกำหนดแผนและขั้นตอนการกระจายอำนาจให้แก่องค์กรปกครองส่วนท้องถิ่น พ.ศ. ๒๕๔๒ ได้กำหนดให้องค์กรปกครองส่วนท้องถิ่น มีอำนาจและหน้าที่ในการจัดทำแผนพัฒนาท้องถิ่นของตนเอง โดยในการจัดทำแผนพัฒนาขององค์กรปกครองส่วนท้องถิ่นนั้น จะต้องดำเนินการตามระเบียบกระทรวงมหาดไทย ว่าด้วยการจัดทำแผนพัฒนาขององค์กรปกครองส่วนท้องถิ่น พ.ศ. ๒๕๔๘ และที่แก้ไขเพิ่มเติมถึง (ฉบับที่ ๓) พ.ศ. ๒๕๖๑ ทั้งนี้ แผนพัฒนาท้องถิ่นจะต้องสอดคล้องกับแผนพัฒนาจังหวัด ยุทธศาสตร์การพัฒนาขององค์กรปกครองส่วนท้องถิ่นในเขตจังหวัด แผนพัฒนาอำเภอ แผนพัฒนาตำบล แผนพัฒนาหมู่บ้านหรือแผนชุมชน อันมีลักษณะเป็นการกำหนดรายละเอียดแผนงาน ดังนั้น จึงต้องมีการกำหนดยุทธศาสตร์การพัฒนาขององค์กรปกครองส่วนท้องถิ่นในเขตจังหวัดขึ้น ตามกระบวนการพิจารณาจากประชาคมท้องถิ่นระดับจังหวัด ร่วมกับคณะกรรมการพัฒนาองค์การบริหารส่วนจังหวัด คณะกรรมการประสานแผนพัฒนาท้องถิ่นระดับจังหวัด ผู้แทนองค์กรปกครองส่วนท้องถิ่นในเขตจังหวัด ร่วมกันจัดทำ ทบทวน หรือเปลี่ยนแปลงยุทธศาสตร์การพัฒนาขององค์กรปกครองส่วนท้องถิ่นในเขตจังหวัด เพื่อให้การจัดทำแผนพัฒนาขององค์กรปกครองส่วนท้องถิ่นเกิดประสิทธิภาพ ประสิทธิผล โดยนำยุทธศาสตร์การพัฒนาขององค์กรปกครองส่วนท้องถิ่นในเขตจังหวัดไปใช้เป็นแนวทางในการจัดทำแผนพัฒนาท้องถิ่นของตนเองได้ต่อไป และเพื่อให้สามารถบูรณาการกับแผนพัฒนาจังหวัด แผนปฏิบัติการประจำปีของจังหวัดและตอบสนองความต้องการของประชาชนอันจะนำไปสู่การจัดทำงบประมาณ ที่มีประสิทธิภาพในท้องถิ่นได้อย่างแท้จริง เป็นเครื่องมือในการพัฒนาท้องถิ่นให้เข้มแข็ง เกิดประโยชน์สูงสุดต่อประชาชนในท้องถิ่น

ดังนั้น องค์กรปกครองส่วนท้องถิ่น จึงต้องกำหนดยุทธศาสตร์การพัฒนาขององค์กรปกครองส่วนท้องถิ่นให้สอดคล้องยุทธศาสตร์การพัฒนาขององค์กรปกครองส่วนท้องถิ่นในเขตจังหวัด เพื่อนำไปสู่การ บูรณาการร่วมกัน ให้เกิดความสอดคล้องกับแผนพัฒนาจังหวัด สามารถเชื่อมโยงไปสู่แผนพัฒนากลุ่มจังหวัด แผนพัฒนาภาค แผนพัฒนาเศรษฐกิจและสังคมแห่งชาติ ฉบับที่ ๑๒ แผนยุทธศาสตร์ชาติ ๒๐ ปี ไทยแลนด์ ๔.๐ และในการจัดทำแผนพัฒนาท้องถิ่น (พ.ศ. ๒๕๖๑ - ๒๕๖๕) จะต้องมีการติดตามและติดตามและประเมินผลยุทธศาสตร์เพื่อความสอดคล้องแผนพัฒนาท้องถิ่นขององค์กรปกครองส่วนท้องถิ่น ตามระเบียบกระทรวงมหาดไทย ว่าด้วยการจัดทำแผนขององค์กรปกครองส่วนท้องถิ่น พ.ศ. ๒๕๔๘ และที่แก้ไขเพิ่มเติมถึง (ฉบับที่ ๓) พ.ศ. ๒๕๖๑ โดยคณะกรรมการติดตามและประเมินผลแผนพัฒนาท้องถิ่น จะต้องดำเนินการให้คะแนนตามเกณฑ์ที่กำหนดไว้ ซึ่งเป็นส่วนหนึ่งของการติดตามและประเมินผลแผนพัฒนา โดยดำเนินการให้แล้วเสร็จภายในหกสิบวัน นับแต่วันที่ประกาศใช้งบประมาณรายจ่าย รายละเอียดแนวทางการพิจารณาตามหนังสือกระทรวงมหาดไทย ด่วนที่สุด ที่ มท ๐๘๑๐.๓/ว ๒๙๓๑ ลงวันที่ ๑๕ พฤษภาคม ๒๕๖๒ เรื่อง ชักซ้อมแนวทางการทบทวนแผนพัฒนาท้องถิ่น (พ.ศ. ๒๕๖๑ - ๒๕๖๕) ขององค์กรปกครองส่วนท้องถิ่น ดังนี้

แนวทางการ...

แนวทางการพิจารณาการติดตามและประเมินผลยุทธศาสตร์
เพื่อความสอดคล้องแผนพัฒนาท้องถิ่นขององค์กรปกครองส่วนท้องถิ่น

ประเด็นการพิจารณา	คะแนน
๑. ข้อมูลสภาพทั่วไปและข้อมูลพื้นฐานขององค์กรปกครองส่วนท้องถิ่น	๒๐
๒. การวิเคราะห์สถานการณ์และศักยภาพ	๒๐
๓. ยุทธศาสตร์ประกอบด้วย	๖๐
๓.๑ ยุทธศาสตร์ขององค์กรปกครองส่วนท้องถิ่น	(๑๐)
๓.๒ ยุทธศาสตร์ขององค์กรปกครองส่วนท้องถิ่นในเขตจังหวัด	(๑๐)
๓.๓ ยุทธศาสตร์จังหวัด	(๑๐)
๓.๔ วิสัยทัศน์	(๕)
๓.๕ กลยุทธ์	(๕)
๓.๖ เป้าประสงค์ของแต่ละประเด็นกลยุทธ์	(๕)
๓.๗ จุดยืนทางยุทธศาสตร์	(๕)
๓.๘ แผนงาน	(๕)
๓.๙ ความเชื่อมโยงของยุทธศาสตร์ในภาพรวม	(๕)
รวมคะแนน	๑๐๐

แนวทางเบื้องต้นในการให้คะแนนแนวทางการพิจารณาการติดตามและประเมินผลยุทธศาสตร์
เพื่อความสอดคล้องแผนพัฒนาท้องถิ่นขององค์กรปกครองส่วนท้องถิ่น

ประเด็นการพิจารณา	รายละเอียดหลักเกณฑ์	คะแนนเต็ม	คะแนนที่ได้
๑. ข้อมูลสภาพทั่วไปและข้อมูลพื้นฐานขององค์กรปกครองส่วนท้องถิ่น	ควรประกอบด้วยข้อมูลดังนี้ (๑) ข้อมูลเกี่ยวกับด้านกายภาพ เช่น ที่ตั้งของหมู่บ้าน/ชุมชน/ตำบล ลักษณะภูมิประเทศ ลักษณะภูมิอากาศ ลักษณะของที่ดิน ลักษณะของแหล่งน้ำ ลักษณะของป่าไม้ ฯลฯ ด้านการเมือง/การปกครอง เช่น เขต การปกครองการเลือกตั้ง ฯลฯ	๒๐ (๓)	
	(๒) ข้อมูลเกี่ยวกับด้านการเมือง/การปกครอง เช่น เขตการปกครอง การเลือกตั้ง ฯลฯ ประชากร เช่น ข้อมูลเกี่ยวกับจำนวนประชากร และ ช่วงอายุและจำนวนประชากร ฯลฯ	(๒)	
	(๓) ข้อมูลเกี่ยวกับสภาพทางสังคม เช่น การศึกษา สาธารณสุข อาชญากรรม ยาเสพติด การสังคมสงเคราะห์	(๒)	
	(๔) ข้อมูลเกี่ยวกับระบบบริหารพื้นฐาน เช่น การคมนาคมขนส่ง การ ไฟฟ้า การประปา โทรศัพท์ ฯลฯ	(๒)	
	(๕) ข้อมูลเกี่ยวกับระบบเศรษฐกิจ เช่น การเกษตร การประมง การ ประมงสัตว์ การบริการ การท่องเที่ยว อุตสาหกรรม การพาณิชย์/กลุ่ม อาชีพแรงงาน ฯลฯ	(๒)	
	(๖) ข้อมูลเกี่ยวกับศาสนา ประเพณี วัฒนธรรม เช่น การนับถือศาสนา ประเพณี และงานประจำปี ภูมิปัญญาท้องถิ่น ภาษาถิ่น สินค้าพื้นเมือง และของที่ระลึก ฯลฯ และอื่นๆ	(๒)	
	(๗) ข้อมูลเกี่ยวกับทรัพยากรธรรมชาติ เช่น น้ำ ป่าไม้ ภูเขา คุณภาพ ของทรัพยากรธรรมชาติ ฯลฯ	(๒)	
	(๘) การสำรวจและจัดเก็บข้อมูลเพื่อการจัดทำแผนพัฒนาท้องถิ่นหรือ การใช้ข้อมูล จปฐ.	(๒)	
	(๙) การประชุมประชาคมท้องถิ่น รูปแบบ วิธีการ และการดำเนินการ ประชุมประชาคมท้องถิ่นโดยใช้กระบวนการร่วมคิด ร่วมทำ ร่วม ตัดสินใจ ร่วมตรวจสอบ ร่วมรับประโยชน์ ร่วมแก้ไขปัญหา ปรีกษาหารือ แลกเปลี่ยนเรียนรู้ เพื่อแก้ไขปัญหาสำหรับการพัฒนา ท้องถิ่นตามอำนาจหน้าที่ขององค์กรปกครองส่วนท้องถิ่น	(๓)	

ประเด็น...

ประเด็น การพิจารณา	รายละเอียดหลักเกณฑ์	คะแนน เต็ม	คะแนน ที่ได้
๒. การวิเคราะห์ สถานการณ์และ ศักยภาพ	ควรประกอบด้วยข้อมูลดังนี้ (๑) การวิเคราะห์ที่ครอบคลุมความเชื่อมโยง ความสอดคล้องยุทธศาสตร์ จังหวัด ยุทธศาสตร์การพัฒนาขององค์กรปกครองส่วนท้องถิ่นในเขต จังหวัด ยุทธศาสตร์ขององค์กรปกครองส่วนท้องถิ่น นโยบายของ ผู้บริหารท้องถิ่น รวมถึงความเชื่อมโยงแผนยุทธศาสตร์ชาติ ๒๐ ปี แผนพัฒนาเศรษฐกิจและสังคมแห่งชาติ และ Thailand ๔.๐	๒๐ (๕)	
	(๒) การวิเคราะห์การใช้ผังเมืองรวมหรือผังเมืองเฉพาะและการบังคับ ใช้ผลของการบังคับใช้ สภาพการณ์ที่เกิดขึ้นต่อการพัฒนาท้องถิ่น	(๓)	
	(๓) การวิเคราะห์ทางสังคม เช่น ด้านแรงงาน การศึกษา สาธารณสุข ความยากจน อาชญากรรม ปัญหายาเสพติด เทคโนโลยี จริต ประเพณี วัฒนธรรม ภูมิปัญญาท้องถิ่น เป็นต้น	(๓)	
	(๔) การวิเคราะห์ทางเศรษฐกิจ ข้อมูลด้านรายได้ครัวเรือน การส่งเสริม อาชีพ กลุ่มอาชีพ กลุ่มทางสังคม การพัฒนาอาชีพและกลุ่มต่างๆ สภาพทางเศรษฐกิจและความเป็นอยู่ทั่วไป เป็นต้น	(๓)	
	(๕) การวิเคราะห์สิ่งแวดล้อม พื้นที่สีเขียว ธรรมชาติต่างๆ ทาง ภูมิศาสตร์ กระบวนการหรือสิ่งที่เกิดขึ้น การประดิษฐ์ที่มีผลต่อ สิ่งแวดล้อมและการพัฒนา	(๓)	
	(๖) ผลการวิเคราะห์ศักยภาพเพื่อประเมินสถานภาพการพัฒนาใน ปัจจุบันและโอกาสการพัฒนาในอนาคตของท้องถิ่น ด้วยเทคนิค SWOT Analysis ที่อาจส่งผลต่อการดำเนินงานได้แก่ S-Strengit (จุด แข็ง) W-Weakness (จุดอ่อน) O-Opportunity (โอกาส) และT- Therat (อุปสรรค)	(๓)	
๓. ยุทธศาสตร์ ๓.๑ ยุทธศาสตร์ของ องค์กรปกครองส่วน ท้องถิ่น ๓.๒ ยุทธศาสตร์ของ องค์กรปกครองส่วน ท้องถิ่นในเขตจังหวัด ๓.๓ ยุทธศาสตร์ จังหวัด	ควรประกอบด้วยข้อมูลดังนี้ สอดคล้องกับสภาพสังคม เศรษฐกิจ สิ่งแวดล้อมของท้องถิ่น ประเด็นปัญหาการพัฒนาและแนวทางการ พัฒนาที่สอดคล้องกับยุทธศาสตร์ขององค์กรปกครองส่วนท้องถิ่น และ เชื่อมโยงหลักประชารัฐแผนยุทธศาสตร์ชาติ ๒๐ ปี แผนพัฒนา เศรษฐกิจและสังคมแห่งชาติ และ Thailand ๔.๐	๖๐ (๑๐)	
	สอดคล้องและเชื่อมโยงกับสภาพสังคม เศรษฐกิจ สิ่งแวดล้อมของ ท้องถิ่น และยุทธศาสตร์จังหวัด และเชื่อมโยงหลักประชารัฐแผน ยุทธศาสตร์ชาติ ๒๐ ปี แผนพัฒนาเศรษฐกิจและสังคมแห่งชาติและ Thailand ๔.๐	(๑๐)	
	สอดคล้องกับแผนพัฒนากลุ่มจังหวัด ยุทธศาสตร์พัฒนาภาค แผนพัฒนาเศรษฐกิจและสังคมแห่งชาติ แผนการบริหารราชการ แผ่นดิน นโยบาย/ยุทธศาสตร์ คสช. และนโยบายรัฐบาล หลักประชา รัฐ แผนยุทธศาสตร์ชาติ ๒๐ ปี และThailand ๔.๐	(๑๐)	

ประเด็นการพิจารณา	รายละเอียดหลักเกณฑ์	คะแนนเต็ม	คะแนนที่ได้
๓.๔ วิสัยทัศน์	วิสัยทัศน์ ซึ่งมีลักษณะแสดงสถานภาพที่องค์กรปกครองส่วนท้องถิ่นต้องการจะเป็นหรือบรรลุถึงอนาคตอย่างชัดเจน สอดคล้องกับโอกาสและศักยภาพที่เป็นลักษณะเฉพาะขององค์กรปกครองส่วนท้องถิ่นและสัมพันธ์กับโครงการพัฒนา	(๕)	
๓.๕ กลยุทธ์	แสดงให้เห็นช่องทาง วิธีการ ภารกิจหรือสิ่งที่จะต้องทำตามอำนาจหน้าที่ขององค์กรปกครองส่วนท้องถิ่นที่จะนำไปสู่การบรรลุวิสัยทัศน์ หรือแสดงให้เห็นถึงความชัดเจนในสิ่งที่จะดำเนินการให้บรรลุวิสัยทัศน์นั้น	(๕)	
๓.๖ เป้าประสงค์ของแต่ละประเด็นกลยุทธ์	เป้าประสงค์ของแต่ละประเด็นกลยุทธ์มีความสอดคล้องและสนับสนุนต่อกิจกรรมที่จะเกิดขึ้น มุ่งหมายสิ่งหนึ่งสิ่งใดที่ชัดเจน	(๕)	
๓.๗ จุดยืนทางยุทธศาสตร์ (Positioning)	ความมุ่งมั่นอันแน่วแน่ในการวางแผนพัฒนาท้องถิ่น เพื่อให้บรรลุวิสัยทัศน์ขององค์กรปกครองส่วนท้องถิ่น ซึ่งเกิดจากศักยภาพของพื้นที่จริง ที่จะนำไปสู่ผลสำเร็จทางยุทธศาสตร์	(๕)	
๓.๘ แผนงาน	แผนงานหรือจุดมุ่งหมายเพื่อการพัฒนาในอนาคต กำหนดจุดมุ่งหมายในเรื่องใดเรื่องหนึ่งหรือแผนงานที่เกิดจากเป้าประสงค์ ตัวชี้วัด ค่าเป้าหมาย กลยุทธ์ จุดยืนทางยุทธศาสตร์ขององค์กรปกครองส่วนท้องถิ่นที่มีความชัดเจน นำไปสู่การทำโครงการพัฒนาท้องถิ่นในแผนพัฒนาท้องถิ่น โดยระบุแผนงานและความเชื่อมโยงดังกล่าว	(๕)	
๓.๙ ความเชื่อมโยงของยุทธศาสตร์ในภาพรวม	ความเชื่อมโยงองค์รวมที่นำไปสู่การพัฒนาท้องถิ่นที่เกิดผลผลิต/โครงการจากแผนยุทธศาสตร์ชาติ ๒๐ ปี แผนพัฒนาเศรษฐกิจและสังคมแห่งชาติ ฉบับที่ ๑๒ Thailand ๔.๐ แผนพัฒนาภาค/แผนพัฒนากลุ่มจังหวัด /แผนพัฒนาจังหวัดยุทธศาสตร์การพัฒนาขององค์กรปกครองส่วนท้องถิ่นในเขตจังหวัด และยุทธศาสตร์ขององค์กรปกครองส่วนท้องถิ่น	(๕)	
รวมคะแนน		๑๐๐	

๔.๒ การติดตามและประเมินผลโครงการขององค์กรปกครองส่วนท้องถิ่น

ในการจัดทำแผนพัฒนาท้องถิ่น (พ.ศ. ๒๕๖๑ - ๒๕๖๕) ขององค์กรปกครองส่วนท้องถิ่น จะต้องมีการติดตามและประเมินผลโครงการขององค์กรปกครองส่วนท้องถิ่นเพื่อความสอดคล้องแผนพัฒนาท้องถิ่น ตามระเบียบกระทรวงมหาดไทย ว่าด้วยการจัดทำแผนขององค์กรปกครองส่วนท้องถิ่น พ.ศ. ๒๕๔๘ และที่แก้ไขเพิ่มเติมถึง (ฉบับที่ ๓) พ.ศ. ๒๕๖๑ โดยคณะกรรมการติดตามและประเมินผลแผนพัฒนาท้องถิ่น จะต้องดำเนินการให้คะแนนตามเกณฑ์ที่กำหนดไว้ ซึ่งเป็นส่วนหนึ่งของการติดตามและประเมินผลแผนพัฒนา โดยดำเนินการให้แล้วเสร็จภายในหกสิบวัน นับแต่วันที่ประกาศใช้งบประมาณรายจ่าย รายละเอียดแนวทางการพิจารณาตามหนังสือกระทรวงมหาดไทย ด่วนที่สุด ที่ มท ๐๘๑๐.๓/ว ๒๙๓๑ ลงวันที่ ๑๕ พฤษภาคม ๒๕๖๒ เรื่อง ชักซ้อมแนวทางการทบทวนแผนพัฒนาท้องถิ่น (พ.ศ. ๒๕๖๑ - ๒๕๖๕) ขององค์กรปกครองส่วนท้องถิ่น ดังนี้

แนวทางการพิจารณาการติดตามและประเมินผลโครงการ เพื่อความสอดคล้องแผนพัฒนาท้องถิ่น (พ.ศ. ๒๕๖๑ - ๒๕๖๕) ขององค์กรปกครองส่วนท้องถิ่น

ประเด็นการพิจารณา	คะแนน
๑. การสรุปสถานการณ์การพิจารณา	๑๐
๒. การประเมินผลการนำแผนพัฒนาท้องถิ่นสี่ปีไปปฏิบัติในเชิงปริมาณ	๑๐
๓. การประเมินผลการนำแผนพัฒนาท้องถิ่นสี่ปีไปปฏิบัติในเชิงคุณภาพ	๑๐
๔. แผนงานและยุทธศาสตร์การพิจารณา	๑๐
๕. โครงการพัฒนา ประกอบด้วย	๖๐
๕.๑ ความชัดเจนของชื่อโครงการ	(๕)
๕.๒ กำหนดวัตถุประสงค์สอดคล้องกับโครงการ	(๕)
๕.๓ เป้าหมาย (ผลผลิตของโครงการ) มีความชัดเจนนำไปสู่การตั้งงบประมาณได้ถูกต้อง	(๕)
๕.๔ โครงการมีความสอดคล้องกับแผนยุทธศาสตร์ชาติ ๒๐ ปี	(๕)
๕.๕ เป้าหมาย (ผลผลิตของโครงการ) มีความสอดคล้องกับแผนพัฒนาเศรษฐกิจและสังคมแห่งชาติ	(๕)
๕.๖ โครงการมีความสอดคล้องกับ Thailand ๔.๐	(๕)
๕.๗ โครงการสอดคล้องกับยุทธศาสตร์จังหวัด	(๕)
๕.๘ โครงการแก้ไขปัญหาความยากจนหรือการเสริมสร้างให้ประเทศชาติมั่นคง มั่งคั่ง ยั่งยืน ภายใต้หลักประชารัฐ	(๕)
๕.๙ งบประมาณ มีความสอดคล้องกับเป้าหมาย (ผลผลิตของโครงการ)	(๕)
๕.๑๐ มีการประมาณการราคาถูกต้องตามหลักวิธีการงบประมาณ	(๕)
๕.๑๑ มีการกำหนดตัวชี้วัด (KPI) และสอดคล้องกับวัตถุประสงค์และผลคาดว่าจะได้รับ	(๕)
๕.๑๒ ผลที่คาดว่าจะได้รับ สอดคล้องกับวัตถุประสงค์	(๕)
รวมคะแนน	๑๐๐

แนวทางเบื้องต้นในการให้คะแนนแนวทางการพิจารณาการติดตามและประเมินผลโครงการ
เพื่อความสอดคล้องแผนพัฒนาท้องถิ่น (พ.ศ. ๒๕๖๑ - ๒๕๖๕) ขององค์กรปกครองส่วนท้องถิ่น

ประเด็น การพิจารณา	รายละเอียดหลักเกณฑ์	คะแนน เต็ม	คะแนน ที่ได้
๑. การสรุป สถานการณ์การ พัฒนา	เป็นการวิเคราะห์กรอบการจัดทำยุทธศาสตร์ขององค์กรปกครองส่วน ท้องถิ่น (ใช้การวิเคราะห์ SWOT Analysis/Demand (Demand Analysis)/Global Demand และ Trend ปัจจุบันและสถานการณ์ การเปลี่ยนแปลงที่มีผลต่อการพัฒนา อย่างน้อยต้องประกอบด้วย การวิเคราะห์ศักยภาพด้านเศรษฐกิจ, ด้านสังคม, ด้าน ทรัพยากรธรรมชาติและสิ่งแวดล้อม)	๑๐	
๒. การประเมินผล การนำแผนพัฒนา ท้องถิ่นสู่ไปปฏิบัติ ในเชิงปริมาณ	๑) การควบคุมที่มีตัวเลขต่างๆ เพื่อนำมาใช้วัดผลในเชิงปริมาณ เช่น การวัดจำนวนโครงการ กิจกรรม งานต่างๆ ก็คือผลผลิตนั่นเองว่า เป็นไปตามที่ตั้งเป้าหมายเอาไว้หรือไม่จำนวนที่ดำเนินการจริงตามที่ ได้กำหนดไว้เท่าไร จำนวนที่ไม่สามารถดำเนินการได้มีจำนวนเท่าไร สามารถอธิบายได้ตามหลักประสิทธิภาพ (Efficiency) ของการพัฒนา ท้องถิ่นตามอำนาจหน้าที่ที่ได้กำหนดไว้ ๒) วิเคราะห์ผลกระทบ/สิ่งที่กระทบ (Impact) โครงการที่ดำเนินการ ในเชิงปริมาณ (Qualitative)	๑๐	
๓. การประเมินผล การนำแผนพัฒนา ท้องถิ่นสู่ไปปฏิบัติ ในเชิงคุณภาพ	๑) การประเมินประสิทธิผลของแผนพัฒนาในเชิงคุณภาพคือการ นำเอาเทคนิคๆ มาใช้เพื่อวัดค่าภารกิจ โครงการ กิจกรรม งานต่างๆ ที่ดำเนินการในพื้นที่นั้นๆ ตรงต่อความต้องการของประชาชนหรือไม่ และเป็นไปตามอำนาจหน้าที่หรือไม่ ประชาชนพึงพอใจหรือไม่ สิ่งของ วัสดุ ครุภัณฑ์ การดำเนินการต่างๆ มีสภาพหรือลักษณะ ถูกต้อง คงทน ถาวร สามารถใช้ได้ตามวัตถุประสงค์หรือไม่ ซึ่ง เป็นไปตามหลักประสิทธิผล (Effectiveness) ผลการปฏิบัติราชการ ตามที่บรรลุวัตถุประสงค์ และเป้าหมายของแผนปฏิบัติราชการ ตามที่ได้รับงบประมาณมาดำเนินการ รวมถึงสามารถเทียบเคียงกับ ส่วนราชการหรือหน่วยงาน ๒) วิเคราะห์ผลกระทบ/สิ่งที่กระทบ (Impact) โครงการที่ดำเนินการ ในเชิงคุณภาพ (Qualitative)	๑๐	
๔. แผนงานและ ยุทธศาสตร์การ พัฒนา	๑) วิเคราะห์แผนงาน งาน ที่เกิดจากด้านต่างๆ มีความสอดคล้องกับ ยุทธศาสตร์ขององค์กรปกครองส่วนท้องถิ่นในมิติต่างๆ จนนำไปสู่ การจัดทำโครงการพัฒนาท้องถิ่นโดยใช้ SWOT Analysis/Demand (Demand Analysis)/Global Demand/ Trend หรือหลักการบูรณาการ (Integration) กับองค์กรปกครอง ส่วนท้องถิ่นที่มีพื้นที่ติดต่อกัน ๒) วิเคราะห์แผนงาน ที่สอดคล้องกับการแก้ไขปัญหาความยากจน	๑๐	

ประเด็นการพิจารณา	รายละเอียดหลักเกณฑ์	คะแนนเต็ม	คะแนนที่ได้
<p>๕. โครงการพัฒนา</p> <p>๕.๑ ความชัดเจนของชื่อโครงการ</p>	<p>ควรประกอบด้วยข้อมูลดังนี้</p> <p>เป็นโครงการที่มีวัตถุประสงค์สนองต่อยุทธศาสตร์การพัฒนาขององค์กรปกครองส่วนท้องถิ่นและดำเนินการเพื่อให้การพัฒนาบรรลุตามวิสัยทัศน์ขององค์กรปกครองส่วนท้องถิ่นที่กำหนดไว้ ชื่อโครงการมีความชัดเจนมุ่งไปเรื่องใดเรื่องหนึ่ง อ่านแล้วเข้าใจได้ว่าจะพัฒนาอะไรในอนาคต</p>	<p>๖๐ (๕)</p>	
<p>๕.๒ กำหนดวัตถุประสงค์สอดคล้องกับโครงการ</p>	<p>มีวัตถุประสงค์ชัดเจน (clear objective) โครงการต้องกำหนดวัตถุประสงค์สอดคล้องกับความเป็นมาของโครงการ สอดคล้องกับหลักการและเหตุผล วิธีการดำเนินงานต้องสอดคล้องกับวัตถุประสงค์ มีความเป็นไปได้ชัดเจน มีลักษณะเฉพาะเจาะจง</p>	<p>(๕)</p>	
<p>๕.๓ เป้าหมาย (ผลผลิตของโครงการ) มีความชัดเจนนำไปสู่การตั้งงบประมาณได้ถูกต้อง</p>	<p>สภาพที่ยากให้เกิดขึ้นในอนาคตเป็นทิศทางที่ต้องไปให้ถึงเป้าหมายต้องชัดเจน สามารถระบุจำนวนเท่าไร กลุ่มเป้าหมายคืออะไร มีผลผลิตอย่างไร กลุ่มเป้าหมาย พื้นที่ดำเนินงาน และระยะเวลาดำเนินงานอธิบายให้ชัดเจนว่าโครงการนี้จะทำที่ไหน เริ่มต้นในช่วงเวลาใดและจบลงเมื่อไร ใครคือกลุ่มเป้าหมายของโครงการ หากกลุ่มเป้าหมายมีหลายกลุ่ม ให้บอกชัดเจนไปว่าใครคือกลุ่มเป้าหมายหลัก ใครคือกลุ่มเป้าหมายรอง</p>	<p>(๕)</p>	
<p>๕.๔ โครงการมีความสอดคล้องกับแผนยุทธศาสตร์ ๒๐ ปี</p>	<p>โครงการสอดคล้องกับ (๑) ความมั่นคง (๒) การสร้างความสามารถในการแข่งขัน (๓) การพัฒนาเสริมสร้างศักยภาพคน (๔) การสร้างโอกาสความเสมอภาคและเท่าเทียมกันทางสังคม (๕) การสร้างการเติบโตบนคุณภาพชีวิตที่เป็นมิตรต่อสิ่งแวดล้อม (๖) การปรับสมดุลและพัฒนาระบบการบริหารจัดการภาครัฐ เพื่อให้เกิดความมั่นคง มั่งคั่ง ยั่งยืน</p>	<p>(๕)</p>	
<p>๕.๕ เป้าหมาย (ผลผลิตของโครงการ) มีความสอดคล้องกับแผนพัฒนาเศรษฐกิจและสังคมแห่งชาติ</p>	<p>โครงการมีความสอดคล้องแผนพัฒนาเศรษฐกิจและสังคมแห่งชาติฉบับที่ ๑๒ โดย (๑) ยึดหลักปรัชญาเศรษฐกิจพอเพียง (๒) ยึดคนเป็นศูนย์กลางพัฒนา (๓) ยึดวิสัยทัศน์ภายใต้ยุทธศาสตร์ชาติ ๒๐ ปี (๔) ยึดเป้าหมายอนาคตประเทศไทย ๒๕๗๙ (๕) ยึดหลักการนำไปสู่ปฏิบัติให้เกิดผลสัมฤทธิ์อย่างจริงจังใน ๕ ปีที่ต่อยอดไปสู่ผลสัมฤทธิ์ที่เป็นเป้าหมายระยะยาว ภายใต้แนวทางการพัฒนา (๑) การยกระดับศักยภาพการแข่งขันและการหลุดพ้นกับดักรายได้ปานกลางสู่รายได้สูง (๒) การพัฒนาศักยภาพคนตามช่วงวัยและการปฏิรูประบบเพื่อสร้างสังคมสูงวัยอย่างมีคุณภาพ (๓) การลดความเหลื่อมล้ำทางสังคม (๔) การรองรับการเชื่อมโยงภูมิภาคและความเป็นเมือง (๕) การสร้างความเจริญเติบโตทางเศรษฐกิจและสังคมอย่างเป็นมิตรกับสิ่งแวดล้อม (๖) การบริหารราชการแผ่นดินที่มีประสิทธิภาพ</p>	<p>(๕)</p>	

ประเด็น การพิจารณา	รายละเอียดหลักเกณฑ์	คะแนน เต็ม	คะแนน ที่ได้
๕.๖ โครงการมีความ สอดคล้อง	โครงการมีลักษณะหรือสอดคล้องกับการปรับเปลี่ยนโครงสร้างเศรษฐกิจ ไปสู่ Value-Based Economy หรือเศรษฐกิจที่ขับเคลื่อนด้วยนวัตกรรม ทำน้อย ได้มาก เช่น (๑) เปลี่ยนจากการผลิตสินค้า โภคภัณฑ์ไปสู่สินค้า เชิงนวัตกรรม (๒) เปลี่ยนจากการขับเคลื่อนประเทศด้วย ภาคอุตสาหกรรม ไปสู่การขับเคลื่อนด้วยเทคโนโลยี ความคิดสร้างสรรค์ และนวัตกรรม (๓) เปลี่ยนจากการเน้นภาคการผลิตสินค้าไปสู่การเน้น ภาคบริการมากขึ้น รวมถึงโครงการที่เติมเต็มด้วยวิทยาการ ความคิด สร้างสรรค์ นวัตกรรม วิทยาศาสตร์ เทคโนโลยี และการวิจัยและพัฒนา แล้วต่อยอดความได้เปรียบเชิงเปรียบเทียบ เช่น ด้านการเกษตร เทคโนโลยีชีวภาพ สาธารณสุข วัฒนธรรม ฯลฯ	(๕)	
๕.๗ โครงการ สอดคล้องกับ ยุทธศาสตร์จังหวัด	โครงการพัฒนาท้องถิ่นมีความสอดคล้องกับห้วงระยะเวลาของ แผนพัฒนาจังหวัดที่ได้กำเนิดขึ้น เพื่อขับเคลื่อนการพัฒนาท้องถิ่นเสมือน หนึ่งการขับเคลื่อนการพัฒนาจังหวัด ซึ่งไม่สามารถแยกส่วนใดส่วนหนึ่ง ออกจากกันได้ นอกจากนี้โครงการพัฒนาท้องถิ่นต้องเป็นโครงการ เชื่อมต่อหรือเดินทางไปด้วยกันกับยุทธศาสตร์จังหวัดที่ได้กำหนดขึ้นเป็น ปัจจุบัน	(๕)	
๕.๘ โครงการแก้ไข ปัญหาความยากจน หรือการเสริมสร้างให้ ประเทศชาติมั่นคง มั่งคั่ง ยั่งยืน ภายใต้ หลักประชารัฐ	เป็นโครงการที่ดำเนินการภายใต้พื้นฐานความพอเพียงที่ประชาชน ดำเนินการเองหรือร่วมดำเนินการ เป็นโครงการต่อยอดและขยายได้ เป็น โครงการที่ประชาชนต้องการเพื่อให้เกิดความยั่งยืน ซึ่งมีลักษณะที่จะให้ ท้องถิ่นมีความมั่นคง มั่งคั่ง ยั่งยืน เป็นท้องถิ่นที่พัฒนาแล้วด้วยการ พัฒนาปรัชญาเศรษฐกิจพอเพียง	(๕)	
๕.๙ งบประมาณมี ความสอดคล้องกับ เป้าหมาย(ผลผลิต ของโครงการ)	งบประมาณโครงการพัฒนาจะต้องคำนึงถึงหลักสำคัญ ๕ ประการในการ จัดทำโครงการได้แก่ (๑) ความประหยัด (Economy) (๒) ความมี ประสิทธิภาพ (Efficiency) (๓) ความมีประสิทธิภาพ (Effectiveness) (๔) ความยุติธรรม (Equity) (๕) ความโปร่งใส (Transparency)	(๕)	
๕.๑๐ มีการประมาณ การราคาถูกต้องตาม หลักวิธีการ งบประมาณ	การประมาณราคาเพื่อการพัฒนาต้องให้สอดคล้องกับโครงการถูกต้อง ตามหลักวิชาการทางช่าง หลักของราคากลาง ราคากลางท้องถิ่น มีความ โปร่งใสในการกำหนดราคาและตรวจสอบในเชิงประจักษ์	(๕)	

ประเด็น การพิจารณา	รายละเอียดหลักเกณฑ์	คะแนน เต็ม	คะแนน ที่ได้
๕.๑๑ มีการกำหนด ตัวชี้วัด (KPI) และ สอดคล้องกับ วัตถุประสงค์และผลที่ คาดว่าจะได้รับ	มีการกำหนดตัวชี้วัดผลงาน (Key Performancy Indicator : KPI) ที่ สามารถ วัดได้ (measurable) ใช้ บ อ ก ประ ส ทิ ทิ ผล (effectiveness) ใช้บอกประสิทธิภาพ (efficiency) ได้ เช่น การ กำหนดความพึงพอใจ การกำหนดร้อยละ การกำหนดอันเกิดจาก ผลของวัตถุประสงค์ที่เกิดที่สิ่งที่ได้รับ (การคาดการณ์ คาดว่าจะ ได้รับ)	(๕)	
๕.๑๒ ผลที่คาดว่าจะ ได้รับสอดคล้องกับ วัตถุประสงค์	ผลที่ได้รับเป็นสิ่งที่เกิดขึ้นได้จริงจากการดำเนินการตามโครงการ พัฒนาซึ่งสอดคล้องกับวัตถุประสงค์ที่ตั้งไว้ การได้ผลหรือผลที่ เกิดขึ้นจะต้องเท่ากับวัตถุประสงค์หรือมากกว่าวัตถุประสงค์ ซึ่งการ เขียนวัตถุประสงค์ควรคำนึงถึง (๑) มีความเป็นไปได้และมีความ เฉพาะเจาะจง ในการดำเนินงานตามโครงการ (๒) วัดและ ประเมินผลดับของความสำเร็จได้ (๓) ระบุสิ่งที่ต้องการดำเนินงาน อย่างชัดเจนและเฉพาะเจาะจงมากที่สุดและสามารถปฏิบัติได้ (๔) เป็นเหตุเป็นผล สอดคล้องกับความเป็นจริง (๕) ส่งผลต่อการบ่ง บอกเวลาได้	(๕)	
รวมคะแนน		๑๐๐	

สรุปรายงานผลการดำเนินการ ประจำปีงบประมาณ พ.ศ.						
ลำดับ ที่	รายการ	โครงการ	งบประมาณ	โครงการที่สามารถดำเนินการได้ (..... โครงการ)		
				คิดเป็นร้อยละ ของแผนพัฒนา ท้องถิ่นสี่ปี	คิดเป็นร้อยละ ของแผนการ ดำเนินงาน	คิดเป็นร้อยละ ของข้อบัญญัติ+ เงินสะสม
๑	บรรจุในแผนพัฒนา ท้องถิ่น					
๒	ตั้งในข้อบัญญัติ งบประมาณ					
๓	จากเงินสะสม					
๔	จัดทำแผนการ ดำเนินงาน - ข้อบัญญัติ = + - เงินสะสม =					
๕	สามารถดำเนินการได้ - ข้อบัญญัติ = + - เงินสะสม =					

(๑.๒) การวัดผลในเชิงคุณภาพ (Quality)

การจัดผลเชิงคุณภาพ ใช้การสำรวจความพึงพอใจในการวัดผลเชิงคุณภาพโดยภาพรวม โดยได้มีการประเมินความพึงพอใจ ซึ่งการประเมินความพึงพอใจทำให้ทราบถึงผลเชิงคุณภาพในการดำเนินงานของเทศบาลในภาพรวม

โดยเครื่องมือที่ใช้ในการประเมินความพึงพอใจ มีดังนี้

แบบที่ ๓/๓ แบบประเมินความพึงพอใจต่อผลการดำเนินงานขององค์กรปกครองส่วนท้องถิ่น

แบบที่ ๓/๔ แบบประเมินความพึงพอใจของผู้รับบริการในงานบริการขององค์กรปกครองส่วนท้องถิ่น (ให้หน่วยงานภายนอกดำเนินการ)

๔.๔ ข้อเสนอแนะในการจัดทำแผนพัฒนาท้องถิ่นใน

(๑) ผลกระทบนำไปสู่ออนาคต

(๑.๑) ปัญหาสาธารณสุขต่างๆ ที่เกิดขึ้นในองค์กรปกครองส่วนท้องถิ่น อันได้แก่ ภัยแล้ง วาตภัย น้ำท่วม อัคคีภัย ที่เกิดขึ้นและส่งผลกระทบต่อประชาชนในพื้นที่ เกิดความเสียหายทั้งชีวิตและทรัพย์สิน แนวทางการแก้ไข คือพิจารณาวางแผนการดำเนินการป้องกัน ก่อนเกิดเหตุ ระหว่างเกิดเหตุ หลังเกิดเหตุ บรรจุแผนงาน โครงการ กิจกรรม การให้ความช่วยเหลือต่างๆ จัดตั้งศูนย์ช่วยเหลือประชาชนขององค์กรปกครองส่วนท้องถิ่น เพื่อสามารถดำเนินการได้ทันท่วงที

(๑.๒) ปัญหาโรคระบาดที่เกิดจากคน เกิดจากสัตว์ ที่ส่งผลกระทบต่อชีวิตประชาชน และสัตว์ต่างๆ ในตำบล ซึ่งได้แก่ โรคไข้หวัดใหญ่ ไข้หวัดนก โรคมือ เท้า ปาก ที่เกิดขึ้นกับเด็กๆ โรคพิษสุนัขบ้า แนวทางการแก้ไขปัญหา คือ ฝึกอบรม ประชาสัมพันธ์ ระวังการป้องกัน ลงพื้นที่ระงับการเกิดโรคระบาด การทำลาย การรักษา

(๑.๓) ปัญหาประชาชนมีรายได้น้อย การศึกษาค่ำ ประชาชนในตำบลยังมีคนรายได้น้อย มีหนี้สินเยอะ ไม่เพียงพอในการดำรงชีวิต ค่าครองชีพสูง แนวทางการแก้ไขปัญหา ให้ความรู้เกี่ยวกับการประกอบอาชีพ สาธิตการประกอบอาชีพ ช่วยเหลือประชาชนซ่อมแซมบ้านคนจน ผู้มีรายได้น้อย ส่งเสริมด้านการศึกษาโดยการ จัดบริการสาธารณสุขด้านการศึกษา การจัดตั้งศูนย์พัฒนาเด็กเล็ก สนับสนุนกิจกรรมต่างๆ ให้กับเด็กนักเรียน จ้างเด็กนักเรียนในช่วงปิดภาคเรียนเพื่อมีรายได้

(๑.๔) ปัญหายาเสพติดในตำบล ในพื้นที่ยังไม่พบว่ามีการค้ายาเสพติด และยังไม่พบรายงานว่ามีผู้ติดยาเสพติด แต่เพื่อเป็นการป้องกัน มีแนวทางการป้องกัน โดยการลงพื้นที่ค้นหา การรณรงค์ป้องกัน การให้ความรู้กับประชาชนได้ทราบถึงโทษของยาเสพติด

(๑.๕) ปัญหาการสัญจรไปมาของประชาชนในตำบล เนื่องจาก ในตำบลด้านโครงสร้างพื้นฐาน เส้นทางคมนาคมบางหมู่บ้านยังเป็น ถนนดิน ถนนลูกรัง ช่วงฤดูฝนถนนลื่น เป็นหลุมเป็นบ่อ เกิดปัญหาในการสัญจรไปมาของประชาชน เสี่ยงต่อการเกิดอุบัติเหตุ การคมนาคมล่าช้า แนวทางการแก้ไข จัดทำแผนงาน โครงการก่อสร้างถนนในเส้นทางสำคัญ พิจารณาเสนอสนับสนุนจากหน่วยงานอื่น

(๒) ข้อสังเกต ข้อเสนอแนะ ผลจากการพัฒนา

(๒.๑) ข้อสังเกต จากการสำรวจข้อมูล การลงพื้นที่ในตำบล จะเห็นว่าประชาชนยังมีปัญหาที่จะต้องดำเนินการแก้ไขอยู่มาก ดังนี้ ด้านการศึกษา สาธารณสุข ความมั่นคงปลอดภัยในชีวิตและทรัพย์สิน การศาสนา ศิลปวัฒนธรรม ประเพณี กีฬา สถานที่ผ่อนหย่อนใจ สวัสดิการสังคม การเกษตร เศรษฐกิจ อุตสาหกรรม การพัฒนาอาชีพ เส้นทางคมนาคมขนส่ง/ไฟฟ้า/น้ำประปา/แหล่งน้ำเพื่ออุปโภค – บริโภค ด้านทรัพยากรและสิ่งแวดล้อม ขยะมูลฝอยและสิ่งปฏิกูล จากปัญหาด้านต่างๆ ประชาชนไม่สามารถแก้ไขปัญหาเองได้จึงต้องเสนอให้องค์กรปกครองส่วนท้องถิ่นแก้ไข ทำให้มีการเสนอโครงการเข้ามาเป็นจำนวนมาก ซึ่งงบประมาณขององค์กรปกครองส่วนท้องถิ่นนั้นมีจำกัดไม่เพียงพอต่อการจัดการได้

(๒.๒) ข้อเสนอแนะ จากข้อสังเกตดังกล่าว มีข้อเสนอแนะในการแก้ไขปัญหาต่างๆ ดังนี้ ปัญหาต่างๆ ที่ถูกเสนอมายังองค์กรปกครองส่วนท้องถิ่น นั้น ควรนำมาพิจารณาจัดลำดับความสำคัญโดยประชาคมท้องถิ่น ซึ่งมีหลายภาคส่วน ประกอบไปด้วย คณะกรรมการพัฒนาขององค์กรปกครองส่วนท้องถิ่น สมาชิกสภาท้องถิ่น ผู้นำหมู่บ้าน ตัวแทนส่วนราชการ รัฐวิสาหกิจ หน่วยงานที่เกี่ยวข้อง ประชาชนทั่วไป ร่วมกันพิจารณาจัดลำดับความสำคัญของโครงการ และพิจารณาบรรจุเข้าแผนพัฒนาท้องถิ่นต่อไป กรณีโครงการที่เกินศักยภาพให้องค์กรปกครองส่วนท้องถิ่นเสนอขอรับการสนับสนุนจากหน่วยงานอื่น

(๒.๓) ผลจาก...

(๒.๓) ผลจากการพัฒนา จากการพัฒนาที่ผ่านมาพบว่าองค์กรปกครองส่วนท้องถิ่นได้แก้ไขปัญหาให้กับประชาชนได้ในหลายเรื่อง และครอบคลุมทุกด้าน มีผลการประเมินอยู่ในเกณฑ์ที่ดี ประชาชนมีความพึงพอใจ แต่ก็ยังมีปัญหาที่จะต้องแก้ไขต่อไป ไม่ว่าจะเป็นด้านสิ่งแวดล้อมที่ยังมีการเผาหญ้า อ้อย ตอข้าวในช่วงเวลาเก็บเกี่ยว การเลี้ยงสัตว์ วัว ควาย หมู ที่ส่งกลิ่นเหม็นรำคาญ ยังมีในพื้นที่ เส้นทางคมนาคมยังไม่ครบ